Correio da Manhã

PROPRIEDADE DE EDMUNDO BITTENCOURT

DIRECTOR M. PAULO FILHO | ANNO XXVIII — N. 10.473 | RIO DE JANEIRO, SABBADO, 23 DE FEVEREIRO DE 1929 | Gerente — V. A. DUARTE FELIX | LARGO DA CARIOCA, 13

SERVIÇO TELEGRAPHICO DA UNITED PRESS, AGENCIAS AMERICANA E BRASILEIRA E CORRESPONDENTES ESPECIAES

O presidente Leguia e o chanceller chileno desmentem a noticia de ter sido concluido um accordo sobre a questão do Pacifico

Uma calamidade no Perú

LIMA, 22 (U. P.) — Segundo telegrammas publicados pela imprensa e recebidos de Chuancayo, quarenta pessoas morreram afogadas e trinta ficaram feridas, em consequencia dos temporaes no departamento de Junin, a 11 de fevereiro. Quinze perderam a vida em Hacienda Rinconada e outras tambem morreram em differentes pontos de Hacienda Taconaco e da villa de Chubamba.

MADRID, 22 (Especial) — A Agencia Fabra oppõe hoje formal desmentido ás noticias propaladas de ter-se registrado hontem em Segovia varios incidentes por occasião da passagem do commando da artilheria.

O esforço pela concordia no Pacifico

Observações e commentarios em torno do accordo que ainda não se fez, mas está para ser feito

Apezar dos desmentidos, sabe-se que, embora possiveis modificações em detalhes, as bases do entendimento serão as noticiadas

Lima, 22 (U. P.) — O embaixador dos Estados Unidos, sr. Moore, conferenciou com o presidente Leguia, não tendo podido deixar de dar a entender que discutira a respeito do accordo

Uma caricatura futurista do chanceller chileno, sr. Rios Gallardo

sobre Tacna e Arica. "O meu unico desejo — disse o embaixador — era que o mesmo fosse verdade."

Os circulos officiaes daqui mostram-se surprehendidissimos com a noticia de Santiago. A United Press foi informada de que, com quanto alguns detalhes a respeito de Tacna e Arica possam ser modificados, a base fundamental do accordo, que é a divisão da linha que segue a estrada de ferro Arica-La Paz com a zona chilena do norte, poderá ser considerada absolutamente certa.

A OPINIÃO DA IMPRENSA DE BERLIM

Berlim, 22 (U. P.) — A imprensa recebeu bem a noticia do accordo imminente a respeito de Tacna e Arica. O "Boersen Courier" diz que é "o fim de um conflicto que "constantemente "vinha pondo em perigo a paz do continente sul-americano". A "Vossische Zeitung" opina que o accordo será visto com pouco agrado em La Paz, porque deixou de solucionar os problemas bolivianos.

A OPINIÃO DE "EL IMPARCIAL" DE MONTEVIDÉO

Montevidéo, 22 (U. P.) — "El Imparcial" diz que o accordo foi devido á boa vontade do Chile e do Perú em sepultar todos os odios. Todavia, é lamentavel que o desejo da Bolivia de um porto no Pacifico não houvesse sido tomado em consideração.

A IMPRESSÃO EM WASHINGTON

Washington, 22 (U. P.) — A noticia do accordo para o solucionamento da questão de Tacna e Arica agitou profundamente os meios diplomaticos. Todavia, os circulos officiaes daqui negam que tenham tido conhecimento de haver sido conseguido o accordo.

Nos meios fidedignos daqui, ha varias semanas, se vinha suggerindo a possibilidade do presente desfecho das negociações, affirmando-se que as discussões proseguiam entre as autoridades de Lima e Santiago, á base de uma divisão pela qual parte de Arica ficaria com o Perú e parte de Tacna com o Chile, este ultimo mantendo a posse da estrada de ferro Arica-La Paz.

Alguns observadores opinaram que a controversia ficaria proxima do seu termo, quando o Chile concordasse em principio na divisão da cidade de Arica entre o Perú e o Chile, ficando a parte antiga sob a soberania chilena e tornando-se peruana a nova que está dentro da zona internacional, entre os portos peruano e chileno na cidade de Arica. Essa formula, segue ponto por ponto a suggestão ha tempos feita pelos peruanos.

O "WASHINGTON STAR" E O "WASHINGTON POST" OPINAM

Washington, 22 (U. P.) — O "Washington Star" elogia o accordo sobre Tacna e Arica, proclamando-o um destacado golpe diplomatico que coroou a carreira de "exitos fóra do commum" do sr. Kellogg, accrescentando que a formula da divisão foi tão engenhosa, que sem duvida será bem succedida.

O sr. Alexandre Moore, embaixador norte americano em Lima

O jornal não toma conhecimento dos desmentidos sobre o accordo.

O "Washington Post" declara que o accordo enche de satisfação os amigos do Chile e do Perú. Diz que a divisão "foi talvez o melhor ajuste que poderia fazer-se" e accrescenta que o Chile e o Perú, por esse entendimento conseguido por meio de negociações directas, deram um bom exemplo á Bolivia e ao Paraguay, para que do mesmo modo terminem a disputa a respeito do Chaco.

O PERU' DESMENTE

Lima, 22 (U. P.) — O presidente da Republica, sr. Augusto Leguia, desmentiu a noticia de ter sido concluido um accordo resolvendo a questão de Tacna e Arica. O presidente mostrou-se surprehendido com essa noticia.

O CHILE TAMBEM NEGA

Santiago do Chile, 22 (U. P.) — O ministro do Exterior, sr. Rios Gallardo annunciou que a noticia de ter sido concluido um accordo sobre a questão de Tacna e Arica, não tinha fundamento.

COMMENTARIOS DOS JORNAES CHILENOS

Santiago, 22 (U. P.) — A imprensa do paiz inteiro commenta favoravelmente a noticia a respeito do accordo para a solução do litigio de Tacna e Arica.

AS ACTIVIDADES DO MUNDO OFFICIAL DE SANTIAGO

Santiago, 22 (U. P.) — O mundo official daqui está desenvolvendo grande actividade, communicando aos seus representantes em Washington e em Lima que desmintam categoricamente a informação adeantada pelo "Mercurio", a respeito do accordo sobre Tacna e Arica e pedindo tambem aos correspondentes estrangeiros que rectifiquem a informação.

De accordo com isto, os meios bem informados declaram que as negociações estão proseguindo sem incidentes, achando-se o Chile na espectativa da communicação peruana, que, segundo se sabe, está para ser recebida pelo Ministerio das Relações Exteriores.

O embaixador dos Estados Unidos nesta capital, sr. Culberton, visitou o ministro das Relações Exteriores.

A IMPRESSÃO EM LIMA

Lima, 22 (U. P.) — Apezar de ser dada como falsa a noticia do accordo a respeito de Tacna e Arica, despertou ella largos commentarios e congratulações.

A situação nesta capital, onde as negociações estão centralizadas, continúa inalterada, como de ha sete ou oito semanas para cá.

NA AVIAÇÃO MUNDIAL

Lindbergh nomeado consultor technico da secção de aeronautica do Departamento de — Commercio —

Washington, 22 (U. P.) — O secretario do Commercio sr. Whiting, annuncia que o "az" nacional Lindbergh foi nomeado consultor technico de secção de aeronautica do Departamento de Commercio.

LE BRIX CHEGA A BASRA

Basra, 22 (U. P.) — Chegaram aqui, ás 9 horas de 25 minutos, procedentes do Cairo, os aviadores Le Brix e Paillard.

A PARTIDA DE LE BRIX PARA KARACHI

Basra, 22 (U. P.) — Os aviadores Le Brix e Paillard proseguiram viagem para Karachi.

O capital empregado pelos bancos americanos

Washington, 22 (U. P.) — O Banco de Reserva Federal annuncia que os emprestimos e inversões de capital de todos os bancos a elle ligados perfizeram o total de 35.684.000.000 de dollars, até 31 de dezembro do anno passado.

Os americanos estão carecendo de protecção na China

Washington, 22 (U. P.) — Soube-se aqui que o consul americano na China, sr. Leroy Weber, pediu protecção naval para os americanos residentes no norte da provincia de Shantung, após o levante das tropas provinciaes que hastearam a antiga bandeira republicana em Hwangh Sien.

A SITUAÇÃO CHINEZA

Milhares de pessoas estão morrendo á fome na provincia de Shensi, onde tem havido serias desordens

Pekim, 22 (U. P.) — O sr. Ernest Oliver, que tem soccorrido as populações famintas da China noticiou que milhares de pessoas se acham morrendo á fome na provincia de Shensi e têm promovido serias desordens por esse motivo.

Continua passando bem o rei — Jorge —

Bognor, 22 (U. P.) — A's 10 horas e 40 minutos foi officialmente noticiado que o rei Jorge passou bem a noite.

Os prejuizos do incendio de Bruxellas

Bruxellas, 22 (U. P.) — Calcula-se que os prejuizos causados pelo incendio que arrasou o cortume de Peruwelz attingiram o total de tres milhões de francos.

A França e a Allemanha vão assignar um accordo aduaneiro

Paris, 22 (U. P.) — A França e a Allemanha assignarão dentro de poucos dias um accôrdo aduaneiro, estabelecendo os direitos que devem pagar na fronteira os generos de um desses paizes importados no outro.

O convenio servirá para estimular e intensificar o intercambio franco-allemão pela fronteira.

O TRATADO PARAGUAYO-BRASILEIRO

Annuncia-se que elle será impugnado na Camara dos Deputados de Assumpção

Assumpção, 22 (U. P.) — Deu entrada na Camara dos Deputados o tratado complementar de limites entre o Paraguay e o Brasil, já approvado pelo Senado.

Sabe-se por alguns deputados que o projecto de approvação será impugnado, especialmente pelos representantes da minoria.

O ACCORDO ENTRE A SANTA SE' E O QUIRINAL

Proseguem as conversações para crear a commissão do ultimo artigo da concordata

Roma, 22 (U. P.) — Estão proseguindo as conversações entre o governo e o Vaticano, para a creação da commissão a que se refere o ultimo artigo da concordata assignada no palacio Laterano.

AS GALERIAS DA CALLIGULA

Uma dellas já está perfeitamente visivel e a metro e meio da superficie do Lago Nemi

Roma, 22 (U. P.) — A pôpa de uma das galeras romanas de Calligula está presentemente a menos de metro e meio da superficie do Lago Nemi e claramente visivel.

A SITUAÇÃO NA HESPANHA

O rei, ao que se informa, foi contrario ás medidas severas de Primo de Rivera

Paris, 22 (Especial) — O "Petit Parisien" dá curso á noticia de que, no ultimo conselho do gabinete hespanhol, o rei Affonso se inclinara á indulgencia, ao passo que o general Primo de Rivera, cujo modo de vêr acabou por prevalecer, se manifestára pela applicação de medidas severas em face dos recentes acontecimentos.

Accrescenta o "Petit Parisien" que o rei, apezar de haver cedido neste particular, oppoz-se ao desejo do chefe do governo de reorganizar o ministerio.

Hendaya, 22 (U. P.) — Diz-se que está absolutamente verificado, que o sr. Sanchez Guerra, antigo primeiro ministro, ao ser preso em Valencia aonde fôra chefiar o recente movimento revolucionario, trazia no bolso uma carta da rainha mãe Christina, fallecida ha dias, pedindo o seu auxilio. Deante disso, o juiz suspendeu o inquerito, entregando-o ás autoridades superiores.

Madrid, 22 (Especial) — Ao Ministerio da Guerra estão chegando continuamente pedidos de reintegração de grande numero de officiaes de artilharia.

Um energico desmentido do general Heye

Berlim, 22 (A. B.) — Antes de embarcar no "Cap. Arcona", com destino á America do Sul, o general Heye desmentiu com energia os boatos propalados, de origem franco-americana, segundo os quaes realisaria pretensos accordos.

O general Heye pretende estar de regresso em agosto proximo.

Em janeiro a balança commercial allemã peorou

Berlim, 22 (A. B.) — Em janeiro proximo findo a balança commercial allemã peorou, sendo os valores de importação equivalentes a 1.319, contra 1.101, em dezembro e os de exportação a 1.105, contra 1.029 milhões.

Augmentaram as importações dos seguintes artigos: café, sessenta e um milhões, trigo, cinco milhões e sete decimos.

Koebel e Fitzmaurice projectam nova proeza aerea

Londres, 22 (A. B.) — Os srs. Koeber e Fitzmaurice, que ultimamente pediram sua baixa do serviço militar da Irlanda, projectam um novo vôo transoceanico em um avião de tres motores "Junkers", com trezentos e cincoenta cavallos de força, devendo partir directamente de um dos lagos situados nas immediações de Berlim até Nova Cork, através de Lisboa e dos Açores.

Afim de poderem levantar vôo mais facilmente os aviadores Koebel e Fitzmaurice abastec-se-iam com combustiveis fornecidos por outro avião graças ás experiencias feitas ultimamente durante o vôo do Question Mark. O primeiro abastecimento teria logar immediatamente depois de levantado o vôo, o segundo nas immediações de Lisboa e o terceiro, finalmente, no caso de ventos contrarios na altura dos Açores. As condições mais favoraveis para o "raid" seriam em junho e a duração total do vôo é calculada em cincoenta horas, devendo acompanhar os aviadores mais dois pilotos.

O novo arcebispo de Palermo

Benevento, 22 (U. P.) — Partiu daqui o arcebispo Luigi Lattrano, que vae assumir o archiepiscopado de Palermo, para o qual foi transferido. O prelado teve uma estrondosa despedida na estação.

Fallece a mãe do podestá — de Florença —

Florença, 22 (U. P.) — Falleceu a condessa Della Gherardesca, de Fischer, mãe do podestá desta cidade.

A duqueza de Guise e sua filha fazem um passeio em — submarino —

Livorno, 22 (U. P.) — A duqueza de Guise e sua filha, a duqueza de Puglie, visitaram o submarino "Pietro Micca" que saiu do porto e se submergiu durante uma hora em passeio com os visitantes.

A Sociedade Pan-Americana offerece um banquete

Nova York, 22 (U. P.) — A Sociedade Pan Americana offereceu um banquete no Bankers Club ao dr. Alfredo Colmo.

NOTICIAS OFFICIOSAS SOBRE A SITUAÇÃO NO MEXICO

Annuncia-se para breve a solução do conflicto clerical

MEXICO, 22 (B. I. E.) — Passa de cem o numero de sacerdotes que já cumpriram o requisito legal de registro nas repartições do Ministerio do Interior, tal como é exigido aos profissionaes de qualquer classe, como engenheiros, medicos, etc. Depois de quasi tres annos de resistencia, o bispo Mora, de San Luis Potosi, dirigiu uma carta ao presidente da Republica, dizendo-lhe, que "não se oppunha ao referido registro de sacerdotes ante as autoridades civis, embora considerasse humilhante para o clero catholico essa determinação".

Foi por não cumprir esta exigencia, que em 1926, o arcebispo mexicano decretou a suspensão de cultos nos templos. Os sacerdotes que hajam satisfeito o requisito do registro official, poderão desde logo officiar nos templos sem impedimento algum.

MEXICO, 22 (B. I. E.) — O ministro das Relações Exteriores declarou falsas as noticias sobre revoluções no Mexico. Reiterou que nem o general Manzo, nem o candidato Valenzuela pensaram em promover insurreições de nenhuma especie e que desmentindo as falsas noticias de agencias estrangeiras, nem a cidade de Nogales, em Sonora, nem nenhuma outra cidade pequena ou grande do paiz cairam em poder dos suppostos rebeldes.

O ministro das Relações Exteriores recommendou aos representantes do Mexico no exterior que protestassem energicamente contra este ultimo ataque da propaganda anti-mexicana, que coincidiu com a execução legal de Toral e com os recentes attentados dynamiteiros.

COMMEMORANDO O ANNIVERSARIO DO NASCIMENTO DE WASHINGTON

Um banquete em honra dos representantes diplomaticos da America Latina

Paris, 22 (Especial) — O embaixador dos Estados Unidos offereceu hoje, em commemoração ao anniversario do nascimento de Washington, um grande almoço

Um instantaneo do embaixador Herrick

em honra aos representantes diplomaticos da America Latina.

O embaixador do Brasil, respondeu ao discurso do sr. Myron Herrick nos seguintes termos: "Com os nossos mais vivos agradecimentos pela vossa distincta e encantadora hospitalidade sentamo-nos a esta mesa, como em igual data nos annos anteriores, para commemorar, numa festa de cordial fraternidade, o dia glorioso do nascimento de Washington, o unico homem talvez de toda a historia que realizou a obra quasi divina de formar, á sua imagem, um povo inteiro, e de traçar com mão firme, devassando as sombras do futuro, o caminho sabio e prudente que deverá seguir a nação americana para attingir, com toda segurança, o apogeu de sua força e de sua prosperidade.

E, com particular sentimento de alegria que sempre relembramos este acontecimento, o qual marca uma data no desenvolvimento de relações mais intimas entre os Estados Unidos e as republicas americanas.

Seja-me, a proposito, licito recordar que nenhum acontecimento dos ultimos tempos foi tão significativo, para a animação das boas vontades e de uma acção util no sentido de ainda mais estreitar os laços que nos unem á grande republica americana, como a recente visita triumphal que acaba de fazer ás nações da America do Sul o futuro primeiro magistrado de vosso grande paiz.

Ergo a minha taça á fraternidade americana, ao presidente Coolidge, ao sr. Hoover, á vossa saude pessoal, embaixador incomparavel que nós todos amamos e á França gloriosa e immortal."

As actividades de uma empresa americana

O projectado melhoramento das companhias brasileiras a ella filiadas

Nova York, 22 (U. P.) — A American and Foreign Power Company, annunciou hoje que ia submetter á consideração de seus accionistas, na reunião annual a realizar-se no dia 7 de março proximo, um plano para a obtenção de mais $100.827,000 dollars de capital afim de continuar suas operações em paizes estrangeiros.

A companhia já tem o contrôle e está explorando empresas de utilidade publica em onze paizes, especialmente no Brasil, Argentina, Chile, Mexico e Cuba, emquanto continuam satisfatoriamente as negociações para a acquisição de outras propriedades. O projectado melhoramento das companhias brasileiras filiadas á American Foreign and Power Company tornar-se-á possivel com os fundos que serão adquiridos mediante a presente transacção.

O conselho de directores approvou um plano para a subscripção de novo capital, a maior parte do qual será obtido pela venda de acções preferidas com um rendimento garantido de $7.00 por acção, por anno. Aos actuaes accionistas serão dados titulos de opção que lhes darão direito á compra de acções ordinarias addicionaes.

Toda a nova emissão de acções foi facilmente subscripta pela Electric Bond and Share Company, organização vinculada á American and Foreign Power Company.

A Conferencia das Reparações suspendeu os seus trabalhos

Paris, 23 (U. P.) — A conferencia das reparações suspendeu os seus trabalhos até segunda-feira, afim de dar maior tempo á sub-commissão para os estudos que lhe estão affectos.

Ao que parece Trotsky vae para a Allemanha

Constantinopla, 22 (U. P.) — Soube-se que o vice-consul do Soviet aqui pediu ao consulado allemão que viasse o passaporte do sr. Leon Trotsky, antigo commissario da guerra da Russia.

Morreu um ex-mordomo de Francisco José

Budapest, 22 (U. P.) — Falleceu o conde Andreas Chekonitz, que contava oitenta e tres annos e fôra mordomo do imperador Francisco José.

Um membro da Camara dos Communs que desapparece

Farudon, Cheshire, 22, (U. P.) — Falleceu Sir Harry Barnston, membro do Parlamento Conservador. Contava cincoenta e oito annos de edade.

NOTICIAS DA HESPANHA

Foi autorizada a emissão de titulos da divida ferroviaria

Madrid, 22 (U. P.) — A "Gazeta de Madrid" publica hoje um decreto autorizando o ministro da Fazenda a emittir titulos da divida ferroviaria na importancia de trezentos milhões de pesetas.

Madrid, 22 (U. P.) — No parque da Aeronautica em Guadalajara foi construido um dirigivel de 4.000 metros cubicos de capacidade e motores de 150 cavallos de força, com capacidade para seis passageiros.

Essa aeronave destina-se á Escola de Pilotos.

Barcelona, 22 (U. P.) — O professor José Pascual Fontcuberta, iniciou, hoje, na Faculdade de Direito da Universidade desta capital, um curso sobre o direito hespanhol nos paizes latino-americanos.

OS ULTIMOS DIAS DE COOLIDGE NA PRESIDENCIA DOS ESTADOS UNIDOS

Parece que o actual chefe de Estado tem as suas vistas voltadas para a presidencia da Suprema Côrte

O presidente Coolidge no meio de uma commissão que foi cumprimental-o na Casa Branca pelo "discurso do armisticio" e pela assignatura da ratificação do Pacto da Paz. Vêem-se no centro e da esquerda para a direita: general Amos A. Frios, presidente Coolidge e Paul V. Mc Nutt, commandante nacional da Legião Americana

Washington, fevereiro de 1929 — Os boatos a respeito do gabinete do presidente eleito sr. Herbert Hoover vão augmentando á medida que se approxima o dia de sua posse.

Ainda ha pouco se dizia que o sr. Calvin Coolidge interviera em favor da continuação do sr. Roy O. West como secretario do Interior e que foi o mez passado severamente combatido no Senado quando se discutiu a sua nomeação para esse cargo.

Nessa occasião, os senadores Norris e Nye alludiram claramente ás ligações de West com as empresas Insull, mostrando que como a secretaria do Interior faz parte da Commissão Federal de Força, que deve julgar todas as appellações relativas a pedidos de licença para desenvolvimento de força hydraulica, ser-lhe-á facil favorecer suas pretenções.

Accrescentou-se mesmo que já tomou parte no julgamento de uma appellação da Cumberland Hydroelectric Company, subsidiaria das empresas Insull, a despeito dos protestos levantados em varios pontos do paiz.

Sabe-se agora, entretanto, que o presidente Coolidge não interveiu em favor da continuação de West como secretario do Interior. Foi apenas um boato tão destituido de fundamento como o que attribue ao presidente eleito o desejo de convidar Coolidge para a secretaria do Estado.

Ignora-se completamente o que pretende fazer Coolidge depois de deixar a presidencia, sendo quasi certo, entretanto, que não acceitará nenhum cargo politico dependente de nomeação.

Parece que Coolidge tem as suas vistas voltadas para a presidencia da Suprema Côrte, o unico cargo que poderia tental-o. E' verdade que nem sequer existe ainda a vaga, mas sabe-se que o presidente dessa instituição e que tambem occupou a presidencia da Republica, conta mais de 70 annos. Todo o paiz faz votos, para que viva muito mais, porém isso não impede que venha a dar-se a vaga.

Nesse caso teria Coolidge um cargo compativel com a sua situação de ex-presidente da Republica.

Ainda assim, deve-se ter em conta que existem no Partido Republicano pelo menos dois nomes que poderiam impôr-se — William E. Borah e Charles Evans Hughes.

Nessas condições, continua-se perguntando como se tem feito até agora: Que vae fazer Coolidge depois de deixar a presidencia?

O INVERNO EUROPEU

Noticia-se que as aguas do Struma e do Maritza, na Grecia, já estão baixando

Londres, 22 (U. P.) — O correspondente do "Times" em Athenas noticia que os rios Struma e Maritza estão começando a diminuir o volume de agua.

Napoles, 22 (U. P.) — Voltou a fazer máo tempo, tendo desabado sobre a cidade uma tempestade de ventos que durou quarenta e oito horas seguidas.

Em consequencia do temporal ruiu uma parede, que não resistiu á ventania, matando um transeunte que passava na occasião.

Quatro outras pessoas ficaram feridas em consequencia da queda de objectos.

Athenas, 22 (Especial) — Attinge a um milhão de acres a superficie das terras que as inundações cobrem actualmente na Thracia.

A situação parece agora aggravar-se com a onda de frio intensissimo que invade todo o paiz.

Sofia, 22 (Especial) — Nova vaga de frio acompanhada de abundantes nevadas está passando pelo paiz, especialmente na região de Rustchuk onde já se contam muitas victimas e elevados estragos materiaes.

De Athenas tambem communicam que caiu sobre varias regiões do paiz violenta tempestade de neve que interrompeu por completo todos os meios de communicação.

Receiava-se que, devido á impossibilidade de obter mantimentos, muitas povoações viessem a soffrer fome.

Recommenda-se o emprego de autogiros do typo La Cierva

Londres, 22 (U. P.) — O major L. V. S. Blaker, publicou um artigo no "United Services Journal" recommendando o emprego dos autogiros do typo inventado pelo engenheiro hespanhol La Cierva, que segundo affirma esse official são muito convenientes nas operações em terrenos montanhosos, devido a facilidade com que podem descer e subir em sentido quasi vertical.

A CHINA IRREQUIETA

A situação continúa a aggravar-se ao nordeste de — Shantung —

China, 22 (Especial) — A situação continúa a aggravar-se ao nordeste de Shantung. O marechal Chang-Chung-Chang é senhor de importantes cidades de toda a zona septentrional até Wei-Hai-Wei. Os nacionalistas mostram-se impotentes deante das forças do marechal.

Londres, 22 (Especial) — Telegrammas de Che-Foo informam que a chegada do marechal Chang-Chung-Chang áquella cidade foi annunciada por intenso bombardeio nos arredores. Consta que o marechal Chan-Chung-Chang atacará os nacionalistas que se acham nas proximidades de Fush-Anh-Stem.

Modelos de portos que figuram na feira internacional de Leipzig

Berlim, 22 (U. P.) — Na proxima feira internacional de Leipzig, a realizar-se na primavera, figurarão modelos dos portos de Nova York, Baltimore e Philadelphia.

Por estar interrompido o trafego ferroviario

Copenhague, 22 (U. P.) — Foram postos á disposição do governo dez aeroplanos militares para o transporte a esta capital de numerosos deputados que não podem vir a suas respectivas localidades devido a interrupção do serviço ferroviario em diversos pontos, em consequencia das geadas.

Até agora já foram conduzidos por via aerea onze membros da Camara Baixa.

Contra o imposto americano sobre as bananas

Nova York, 22 (U. P.) — O presidente V. M. Cutter, da United Fruit and Company, no seu relatorio annual aos accionistas, oppoz-se ao lançamento de um imposto sobre a importação da banana.

O VÔO TRANSATLANTICO DO TENENTE PARIS

O seu avião tem um raio de tres mil e quinhentos kilometros

Paris, 22 (A. B.) — Dentro de poucos dias o tenente Paris, aviador militar, presentemente licenciado, fará uma tentativa de travessia do Atlantico do Sul em hydro-avião de novo modelo, especialmente destinado aos vôos em alto mar.

Trata-se de uma experiencia, a realizar-se sob os auspicios do governo francez.

O hydro-avião, do typo Cams, com dois motores Hispano-Suizo de 650 H. P. cada um, levantará vôo da lagôa de Berre, junto a Marselha, fazendo escala por Casa Blanca e Dakar.

O principal objecto da experiencia é a travessia atlantica. Assim o tenente Paris, conhecido como um dos mais habeis pilotos francezes de hydro-aviões, tentará fazer um vôo directamente de Dakar a Natal, no Rio Grande do Norte, tendo todavia em consideração a necessidade eventual de uma descida em Porto Praia ou Fernando de Noronha.

O hydro-avião tem uma radiação de 3.500 kilometros.

Em companhia do tenente Paris viajarão um mecanico e um radio-telegraphista. A este ficará o encargo de experiencias de radiogonometria, ao que se liga grande importancia para os vôos a longa distancia.

Segundo informações hoje obtidas, sabe-se que a partida está dependendo apenas das condições da lagôa de Berre, onde o frio intensissimo das ultimas semanas gelou as aguas, o que impede o levantamento do vôo. Essas condições, segundo se espera, poderão estar mudadas dentro de uma semana. Assim é provavel que a experiencia ainda se faça este mez.

O plano de irrigação no districto de Voghera; Italia

Pavia, 22 (U. P.) — O conselho de economia provincial approvou o plano de irrigação da area que fica ao lado direito do rio, no districto de Voghera.

Qual o mais completo aviador brasileiro?

"CORREIO DA MANHÃ"

Qual o mais completo aviador brasileiro ?

Medalha offerecida pela firma Ernani Figueira & Companhia

Nome ______

Militar ou Civil ? ______

Esmeraldino Bandeira

(Heitor Lima)

A FAMILIA GRANDE

A senhora Stella de Faro assignala que o "divorcio nos bate á porta com o cortejo de males com que ameaça a estabilidade da familia e o futuro da nação". São as mesmas lamurias de pacotilha, as mesmas ingenuidades, a mesma dialectica de fancaria. "A familia é uma instituição natural de origem divina". A essa idiotice replico eu: tambem o raio é de origem divina, e entretanto, nas grandes tormentas, d. Stella reza fervorosamente, para que a faisca não deflagre na cumieira da sua casa.

O deputado maranhense Clodomir Cardoso começa com esta cinca juridica: "Uma só das partes não póde dissolver um contrato". Póde, sim. Prohibida, nos contratos, é a condição potestativa — a qual faz o acto depender exclusivamente do arbitrio de uma das partes. Isto é que a lei não permitte. Mas se um dos contraentes viola o contrato, e insiste pela sua vigencia, póde o outro pleitear-lhe a rescisão, ou tel-o por dissolvido automaticamente, se a rescisão de pleno direito foi prevista. Entre muitas outras futilidades juridicas, apparece esta enormidade: "Na affirmação de que a familia é a cellula social não ha apenas um logar commum". Não ha apenas um logar commum, completo eu; ha uma conspicua tolice, das muitas em que é fertil a ignorancia empavezada. "O fim essencial do casamento está nos deveres communs dos esposos para com os filhos". Exactamente quando já não é possivel preencher esse fim, quando a incompatibilidade dos paes tenha creado para os filhos o mais nocivo dos ambientes, vem o divorcio em soccorro da prole. Os principaes beneficiados com o divorcio não são os esposos, são os filhos.

O pranteado Viveiros de Castro, ministro do Supremo Tribunal Federal, só comprehende leis que visem a utilidade publica. Esquece, porém, que a expressão — utilidade publica — nem sempre tem sentido absoluto, nem sempre quer dizer utilidade da maioria. O codigo commercial só é util a uma classe; o de contabilidade regula certos actos administrativos. A desapropriação de um predio na rua Direita, em São Paulo, não beneficia Matto Grosso, ou o Districto Federal, ou Minas, ou o Rio Grande do Sul. A lei não é a expressão da vontade geral; decreta-a uma reduzida minoria, uma elite que, sob o olhar indifferente das massas, e até contra a vontade dellas, estatue normas tendentes a disciplinar, a conter, a cohibir, a intimidar a maioria. E' apenas apparente o paradoxo expresso na seguinte verdade: "A lei juridica tem por funcção contrariar os pendores do povo". O maior e mais odioso obstaculo á expansão desses pendores é o codigo penal. Não ha exagero em affirmar que, diariamente, o individuo normal é contrariado no minimo cinco vezes pela ameaça da pena. A expressão: "Ah! se não fosse o maldito codigo!" cansar-nos-iamos de ouvil-a cada hora, se o famoso tribunal da consciencia não funccionasse a portas fechadas, em sessão secreta. As leis devem ter em mira a felicidade geral, e ás massas fallece capacidade para suggeril-as ou reclamal-as. O codigo de posturas, o penal, o aduaneiro, o fiscal, ha nada que mais irrite a maioria? O direito limita o conflicto das liberdades, de modo a tornar possivel a coexistencia social. Ergue barreiras á acção de cada um. E' vedado invadir o dominio de outrem, perturbar-lhe a actividade. O direito traça ao individuo o circulo dentro do qual póde livremente mover-se. Prohibe-lhe, porém, que o ultrapasse. Restringe a actividade individual em beneficio da actividade social. Reduz a personalidade em proveito da universalidade. E', pois, evidente que a utilidade publica nada tem a vêr com as inclinações da maioria. Em regras as medidas de utilidade geral são tomadas contra a vontade geral. A guerra soffrida por Oswaldo Cruz ainda está na memoria de todos. O povo póde não desejar uma lei que, sem embargo, lhe é imposta em attenção aos interesses nacionaes, ou da maioria, ou da propria minoria, quando os destes não collidem com a utilidade publica. [illegible]

[illegible] Occorre até uma circumstancia curiosa: o mão marido é em regra anti-divorcista! [illegible] O Estado, defrontando qualquer anormalidade, a corrigir, decreta leis, sejam ou não do agrado da maioria, sejam ou não do agrado da propria minoria [illegible]. As leis nunca se fizeram de outro modo. "Onde a prova de que o numero de casamentos infelizes se avolumou de tal forma, que se tornou inadiavel a decretação do divorcio?" Não levantaram tal estatistica os paizes que têm o divorcio. Seria impossivel fazer semelhante prova. Não ha cadastro para a inscripção dos infortunios domesticos. A maioria dos consortes infelizes costuma dividir a existencia em duas metades distinctas: [illegible] franca-mente inimigos; da soleira para a rua são carinhosos, risonhos, solicitos. Ninguem calcula o que vae por dentro [illegible] para o publico, só porque ninguem quer dar o braço a torcer. Principalmente a mulher tem horror a parecer mal casada. Sabe que todas as amigas se alegrariam com isso, e que os parentes a olhariam com ar de protecção [illegible]. Além disso, quando [illegible] infeliz, acodem pelintras de todas as edades e condições, julgando que são capazes de comprehendel-a. A estatistica do mal casado é, portanto, tarefa irrealizavel, e não foi exigida para a adopção do divorcio nos paizes mais adiantados do que o nosso. A lei de accidentes no trabalho não se fez para toda a sociedade, mas para uma classe, o proletariado. E, nessa classe, só aproveita a uma insignificante minoria [illegible] mas beneficia apenas reduzidissimo numero de individuos. A' ordem publica importa acudir tanto ás pessoas attingidas por um accidente no trabalho, como ás alcançadas por um desastre no casamento. As leis vão sempre ao encontro de casos concretos, mas a solução dos casos concretos interessa indirectamente a toda a sociedade. A lei de fallencias attende a infortunios commerciaes; a de accidentes a infortunios no trabalho; a de divorcio a infortunios domesticos. Cada uma dellas se applica a restricto numero de pessoas, o que não lhes tira o cunho de utilidade publica, implicita em toda lei.

O professor mineiro José de Magalhães Drummond começa mal: "Não acredito que a sociedade possa subsistir sem a familia: ella é bem a cellula do organismo social". Não póde ser tomado a sério quem arrisca disiate de tal tomo.

O desembargador Pedro Ribeiro, da Bahia, acha que "a instabilidade de uma instituição, como o casamento lhe retira toda a grandeza e poesia". Compare-se: na America do Norte ha a pretendida instabilidade; no Brasil ha a estabilidade. O lar presidido pelo affecto é estavel na America do Norte; o lar sem affecto é instavel no Brasil. Ali, o casal feliz não recorrerá ao divorcio; aqui, o casal infeliz reclama o divorcio.

O padre João Rodrigues de Oliveira acredita que o casamento é registrado no céo; logo, a terra não póde pretender cancellar o assentamento. Prohibido de casar, o padre toma-se de cuidados pela procreação, e combate *o mal de um filho*. E' partidario da familia grande. O divorcio deve ser "assignado com o desagradavel (*sic*) estygma do impatriotismo", porque faz nascer pouca gente. Pouca gente, nos Estados Unidos? Pouca gente na Allemanha? E que entende o padre por *mal de um filho? O mal de muitos filhos*, posso eu desenhal-o em leves traços. Um filho é hoje, como sempre foi, o mais caro dos luxos, salvo para uma pequena minoria de ricos, os quaes por isso mesmo se descartam delles, fugindo o mais possivel aos incommodos da creação e da educação, transferindo esses encargos a pessoas estranhas, recorrendo a serviços mercenarios. Como a regra é a pobreza, argumentemos com ella. O casal com muitos filhos vive num regimen de privações e sobresaltos. A alimentação é deficiente, o vestuario apenas cobre a nudez, não ha repouso, as horas são todas consumidas no trabalho. Cada filho que sobrevem ao casal pobre corresponde a um augmento de miseria. A infancia delinquente, abandonada, pervertida, é recrutada quasi toda nas familias numerosas. Estimulando a natalidade, o Estado pratica um acto de refinada estupidez, deshumanidade e hypocrisia. Se assumisse os onus da creação e da educação, comprehende-se que prégasse a prolificidade. Mas preconizar as vantagens da familia grande, deixando as despesas a cargo de paes pobres, é fomentar a indigencia, a prostituição, o crime. Quando o Estado, que vive de explorar o individuo, tomar sobre si o desempenho dos deveres domesticos, socializando-os, então, exalce e côrôe a mulher multipara. Antes disso, não. Se eu aconselhar a um homem pobre a acquisição de cinco automoveis, elle me objectará: — Do que modo poderei custear esse luxo? Se eu o aconselhasse a ser pae de cinco filhos, elle me revidaria: — E onde iria eu arranjar dinheiro para alimental-os, vestil-os e educal-os convenientemente? Prole numerosa significa privações, conta no armazem, credores por toda parte. E quando a doença bate á porta? Ninguem tem o direito de procrear para sacrificar. A familia grande é um pesadelo. Todos o sentem e pensam. Mas ninguem o diz, porque a hypocrisia o veda. Se ao reverendo João Rodrigues de Oliveira sobreviesse a obrigação de sustentar oito filhos, seria util ouvil-o de novo sobre o assumpto.

DR. MAURILLO DE MELLO
COM 3 ANNOS DE PRATICA NOS HOSPITAES DA EUROPA
DOENÇAS DA GARGANTA NARIZ e OUVIDOS — Apparelhagem completa e especialisada. Chamados a qualquer hora. Consultorio: Rua Republica do Perú, 47 — Tel. Central 1398 — Residencia: Rua Machado de Assis, 6 — Tel. Beira-Mar 2001 (16997)

A QUESTÃO ROMANA

Como o sr. Washington Luis felicitou Sua Santidade

Roma, 22 (A. A.) — O sr. Washington Luis, presidente do Brasil, enviou ao Papa Pio XI, o seguinte telegramma a sobre a questão romana, que os jornaes publicam hoje:

"Ao congratular-me com vossa Santidade pela celebração do grande acto que a Santa Sé acaba de assignar com o governo da Italia interpreto a alegria geral com que vae repercutindo no Brasil [illegible] Faço votos mui sinceros [illegible] corresponda [illegible] elaborações [illegible] santidade [illegible] contribue [illegible] seu pontificado. — *Washington Luis P. de Souza*, presidente dos Estados Unidos do Brasil."

As melhores taxas de cambio
Banco Boavista
Telephone: NORTE 7193

Candidatos á Escola Naval chamados a inspecção de — saude —

Estão sendo chamados á Escola Naval, afim de serem inspeccionados de saude, os seguintes candidatos inscriptos nos exames deste anno:

Jalmirez Guimarães Gomes, Herbert Pinto Morado e Joaquim Rocha dos Santos.

Para ler no bonde

Os generaes Manso e Topete, que os telegrammas deram como se tendo revoltado contra o governo do Mexico, declararam que tudo era mentira e que elles estão incondicionalmente com a situação.

— Eu logo vi, disse-nos o Tigre, que o Manso não era bravo, nem o Topete tinha o dito, de pegar em armas contra o poder!

* * *

Telegrapham de Fortaleza que os 100 % do augmento nos vencimentos do funccionalismo publico civil pegaram já a situação dos empregados federaes. O commercio, em geral, tambem augmentou todos os preços dos generos de primeira necessidade.

Era o caso do governo entrar em accordo com esse commercio: revogava os augmentos e o outro restabelecia os preços antigos.

* * *

Depois do terceiro concurso, que só vem julgando ha muito tempo, foi afinal nomeado para a Universidade de Madrid o prof. Januario Esquerdo.

(Telegramma)

Devagar, a passo lerdo,
Andando com certo geito,
O nosso doutor Esquerdo
Sempre entrou com pé direito...

* * *

De uma noticia sobre o Observatorio:

"Actualmente, os phenomenos atmosphericos são ali imprevisiveis..."

E' isto mesmo. Com o tempo quente actual, qualquer desculpa é prevista sobre o tempo onde ninguem se entende.

***

Na zona do Mangue, um sargento fazia galanteios a duas raparigas dali, que se excediam na linguagem. A policia prendeu as mulheres e fez apresentar o sargento á autoridade militar.

(Dos jornaes)

A rua pertence á nona circumscripção... Num momento guardando á sombra as mulheres o delegado da zona não permittiu que o sargento fizesse o seu pé de alferes...

Penhores? Maior offerta Menor juro
C. B. AUREA BRASILEIRA
Avenida Passos, 11 e Rua 7 de Setembro, 187
(17896)

O CASO DO EDIFICIO DA AGENCIA DO LLOYD EM RECIFE

A empresa não nega a sentença, mas affirma que tal edificio não irá á praça

A Companhia de Navegação Lloyd Brasileiro, pede-nos a publicação da seguinte nota:

"Havendo diversos jornaes noticiado a penhora e leilão judicial de um predio pertencente á Companhia de Navegação Lloyd Brasileiro no porto de Recife em execução judicial movida por Gaspar Uchôa, cumpre-nos declarar não ser absolutamente verdade que o referido predio vá á praça. Surprehendidos com uma sentença absurda que condemnou esta empresa em um executivo de honorarios movido pelo seu advogado em Recife que ganhava ordenado mensal e nada mais tinha direito a haver e com a penhora do predio da nossa agencia, providenciamos incontinenti, ha muitos dias, para convocação da penhora que passou a recair sobre o dinheiro que offerecemos para esse fim. Agora aguardamos serenamente a sentença do Tribunal de 2ª instancia do Estado de Pernambuco do qual pende o recurso de appellação que em tempo interpuzemos e sem cuja decisão a execução iniciada não poderá ser levada a termo."

AS FRONTEIRAS DO BRASIL COM A BOLIVIA

A commissão nomeada pelo Ministerio do Exterior apresentou o seu relatorio

O sr. Octavio Mangabeira, ministro das Relações Exteriores, acaba de receber um relatorio da commissão que enviou a certos trechos da zona fronteiriça do Brasil com a Bolivia, em fins do anno passado.

Em virtude das instrucções recebidas, a referida commissão, chefiada pelo engenheiro E. L. Busquet, effectuou uma excursão de inspecção de marcos e reconhecimento na região situada nas proximidades do morro de São Mathias.

Foram colhidos varios dados e informações, que poderão ser de utilidade em futuros trabalhos de caracterização daquella fronteira.

Vae servir como fiel da Pagadoria da Marinha

Foi, hontem, designado pelo ministro da Marinha, para servir como fiel da Pagadoria da Marinha, no impedimento do fiel Augusto Marques Maia do Amaral, o sr. Orlando Dias do Amaral.

De São Paulo

MOVIMENTO IMMIGRATORIO

(DA NOSSA SUCCURSAL,

EM DATA DE 20)

Segundo a revelação de dados que acabam de ser divulgados, durante o anno de 1928, a Hospedaria de Immigrantes, do Departamento Estadual do Trabalho, alojou 88.553 pessoas, contra 66.171 no anno anterior. E' o numero maior até hoje alcançado, visto como, sómente em 1913, o movimento da Hospedaria se approximou ao registrado no anno findo. Entraram em 1913, immigrantes em numero de 83.080.

Dos 88.553 alojados durante o anno de 1928, 62.630 eram immigrantes recem-chegados, 25.757 eram reentrados e 166 provinham do anno de 1927.

Do total de 88.447 entrados no correr do anno, 16.970 eram subsidiados, 45.720 eram espontaneos e 25.757 eram reentrados pelos seguintes motivos: 23.609 para se collocarem na lavoura; 2.623 saidos de hospitaes; 53 vindos á procura de bagagem; 5 para aguardar repatriação e 7 por ordem superior.

Dos 88.447 entrados durante o anno de 1928, 60.923 compunham 12.111 familias e 27.524 eram individuos sem familia. Eram agricultores 80.204, artistas 146 e de diversas profissões 8.097.

Dos 88.447 individuos alojados na Hospedaria de Immigrantes no anno de 1928, apenas 850 deixaram de tomar destino da lavoura. E' isso uma circumstancia digna de nota.

CURA DA TUBERCULOSE
SANATORIO DE PALMYRA
Minas Geraes
O MELHOR DO BRASIL
Informações: R. Uruguayana n. 104—5°
Tel. Norte 4317.
(6007)

A distribuição de mudas de canna javaneza pelo governo fluminense

A directoria do Instituto de Fomento e Economia Agricola do Estado do Rio, em sessão de 21 de fevereiro corrente, attendendo a que, pelas providencias anteriormente adoptadas para acquisição de mudas de canna javaneza, [illegible] ainda póde dispôr de cerca de 1.400 toneladas das referidas mudas, deliberou autorizar fossem attendidos os pedidos já recebidos, no total de 600 toneladas, approximadamente, e recommendar fosse dada á publicidade a noticia de que as 800 toneladas restantes serão distribuidas, como se faça possivel, pelos interessados que as solicitarem ao Instituto, por escripto, até 15 de março vindouro. Como da primeira distribuição, os lavradores pagarão pelas quantidades que receberem a importancia correspondente apenas á metade do preço de compra por parte do Instituto, que custeará as demais despesas, inclusive as de transporte.

REVISTA CRIMINAL

Está circulando o numero de fevereiro do excellente mensario "Revista Criminal", de que é director o nosso collega de imprensa Claudino Victor. Como sempre cuidadosamente bem feita, a "Revista Criminal" traz um texto farto e variado, com muitas illustrações.

O seu primeiro trabalho no numero presente refere-se ao processo movido pelo general João Gomes Ribeiro Filho contra os directores do "Correio da Manhã", com a decisão do Supremo Tribunal, que annullou a sentença condemnatoria da outra instancia, pelas razões conhecidas.

A INUNDAÇÃO DE S. PAULO E DE VARIAS REGIÕES DO — INTERIOR —

As aguas do Tieté e do Tamanduatehy começaram — a baixar —

São Paulo, 22 (A. B.) — As enchentes marcam hoje o seu primeiro declinio. O Tieté e o Tamanduatehy começaram a baixar lentamente.

As familias attingidas pelas aguas continuam, entretanto, a appellar para os postos de soccorros que a policia installou.

Assignala-se a possibilidade de se aggravar o estado sanitario da região assolada. Acredita-se que as autoridades sanitarias serão obrigadas a tomar providencias muito mais sérias do que as que têm até agora tomado.

São Paulo, 22 (A. B.) — De Cruzeiro noticia-se que o Parahyba tem tomado nestes dias feição assustadora, invadindo grande parte da cidade e do districto de Itagaçaba.

Muitas familias foram obrigadas a fugir em canôas e grande parte da população operaria que serve á Rêde de Viação Sul Mineira não póde comparecer ao serviço devido á falta de transporte.

A balsa de serviço não funcciona por estar o cabo conductor sob grande massa dagua.

São Paulo, 22 (A. B.) — A cheia do Parahyba veiu chamar a attenção sobre a necessidade imprescindivel que é para Cruzeiro uma ponte sobre o rio, que ponha a cidade acoberto de todas as difficuldades resultantes da falta de uma ponte, e a cidade a coberto de todas as duas margens.

Um capitalista de Cruzeiro vae pedir concessão para preencher essa lacuna, construindo uma grande ponte, desde que lhe seja concedido previlegio por espaço de 15 annos.

Substituição de instructor de um estabelecimento da — Armada —

Por acto de hontem, o ministro da Marinha, exonerou o capitão-tenente Manoel Barbosa de Sant'Anna do cargo de instructor da Escola de Machinas e Caldeiras para Officiaes, tendo nomeado para substituil-o, o official de egual patente Rogerio Pereira dos Santos.

O STOCK DE MERCADORIAS NO PORTO DE SANTOS

As informações prestadas a respeito ao ministro da — Viação —

O inspector federal de Portos, Rios e Canaes, informou hontem, ao ministro da Viação, que, na semana de 4 a 10 do corrente, o stock de mercadorias no porto de Santos, era de 107.242 toneladas, contra 96.126, existentes no fim da semana anterior, assim discriminadas: mercadorias promptas para embarque em vagões da São Paulo Railway: — Nos armazens e pateos 18.487 toneladas; nos vapores atracados, 18.171 toneladas; carvão nas carvoeiras, 1.216 toneladas. Aguardando despacho aduaneiro: nos armazens e pateos, 44.945 toneladas; nos vapores atracados, 18.564 toneladas; nos vapores ao largo, 5.407 toneladas. Aguardando saida para a rua, nos armazens e pateos, 452 toneladas. Por estes dados, vê-se verifica ter havido um decrescimo de 5.263 toneladas, no stock de mercadorias promptas para embarque na S. Paulo Railway. Aguardavam despacho aduaneiro no dia 11 do corrente, 68.916 toneladas de mercadorias, contra 52.156 toneladas ou uma differença para mais de 16.760 toneladas. Durante o citado periodo, foram recebidos no caes 3.556 vagões, contra 3.702, ou seja uma differença para menos de 146 vagões. Foram requisitados vasios 3.400 vagões, além dos 179 do pernoite da vespera, tendo sido fornecidos 2.564 vasios e 992 carregados. Dos vagões fornecidos ao caes, a Companhia Docas de Santos entregou á S. Paulo Railway, 3.375 vagões carregados e 78 vasios, por inuteis ao serviço, isto é; um total de 3.775 vagões, contra 3.837, na semana anterior.

ALMIRANTE ARISTIDES MASCARENHAS

Deu-nos, hontem, o prazer da sua visita o almirante Aristides Mascarenhas, que veiu pessoalmente agradecer as justas referencias feitas pelo "Correio da Manhã" á sua personalidade de cidadão e de soldado, por occasião do acto que o effectivou no posto em que estava graduado.

UMA ENTREVISTA DO SENHOR MONIZ SODRE' — NA BAHIA —

O politico bahiano faz declarações politicas

Bahia, 22 (A. B.) — O sr. Moniz Sodré concedeu aqui uma entrevista ao "Diario de Noticias", que tem provocado commentarios, sobretudo nos circulos politicos.

Entre as declarações feitas pelo sr. Moniz Sodré destacava-se a de que o sr. Arthur Bernardes fôra recentemente procurado por politicos bahianos afim de opinar sobre a composição das camaras legislativas do Estado. Accrescentava que o ex-presidente da Republica havia replicado que não interviria no assumpto, accrescentando na occasião ter sido "um grande erro do seu governo" a intervenção nos negocios politicos da Bahia.

Esta declaração do sr. Moniz Sodré causou estranheza. Em circulos politicos situacionistas diz-se inteiramente infundada a affirmativa de que o sr. Arthur Bernardes tivesse sido convidado a opinar de qualquer modo sobre as ultimas eleições estaduaes. Alguns politicos põem mesmo em duvida a declaração attribuida ao sr. Arthur Bernardes, segundo a qual considerava um erro do seu governo a intervenção na politica bahiana.

Exonerado um official medico do Hospital Central de — Marinha —

Por portaria de hontem, o ministro da Marinha, exonerou o capitão de corveta medico dr. Carlos Viveiros da Costa Lima do cargo de coadjuvante do Hospital Central de Marinha.

O anniversario do conselheiro Antonio Prado

S. Paulo, 22 (A. B.) — Na proxima segunda-feira transcorre o 90° anniversario natalicio do conselheiro Antonio Prado, presidente do Partido Democratico Nacional, desde a sua fundação.

Em homenagem á s. s., os membros da directoria do Partido Democratico, com os representantes do conselho consultivo, a secção universitaria do Partido, e directorios da Capital irão incorporados á chacara do Carvalho saudar o sr. Antonio Prado.

Falará em nome dos manifestantes, o professor Gama Cerqueira.

Goyaz sob o terror

As miserias praticadas por um delegado da policia do Estado

Goyaz, 22 (A. B.) — O representante da Agencia Brasileira nesta capital recebeu de Rio Verde a seguinte communicação datada de ante-hontem:

"Pessoas conceituadas procedentes de Jatahy relatam os horrores praticados pelo delegado Barros, não cabendo em telegramma enumerar tantas barbaridades praticadas pela força policial daquella localidade. E' bastante, para se dar uma idéa do que succede naquelle infeliz municipio, que o celebre delegado, depois de prender mais de setenta pessoas fez espancar brutalmente os presos, extorquindo-lhes mais de cem contos.

Depois dessa proeza invadiu a casa commercial do sr. Salomão Faria, roubando mercadorias e estragando o resto. O fazendeiro Candido da Costa Lima, depois de preso foi espancado, sendo-lhe arrancadas as barbas fio por fio, e roubada a quantia de 19:500$000. O sr. João Ferreira de Souza, depois de surrado a borracha, foi forçado a pagar 6:500$000.

Os srs. Jeronymo Candido, João Pedro de Oliveira, Orozimbo Claro Lima, José Pedro de Oliveira, Antonio Dias Moreno, José Gomes, João Theodoro, Clemente Maria foram obrigados a pagar as quantias de tres a sete contos de réis cada um. O sr. Joaquim Caetano de Assis, empresario da Força e Luz, foi assaltado de madrugada em sua residencia e obrigado a dar cinco contos de réis ao delegado.

O chefe politico governista, sr. Marcondes Godoy, offerece bailes diariamente, tripudiando sobre as victimas de tamanhas crueldades. Foram arrebanhados cem cavallos, sendo ordenado que fossem enviados á capital de Goyaz. Não se descrevem as scenas de banditismo que ali se registram noite e dia. No entanto o novo delegado, sr. Nobrega, anda em companhia de Barros sem providenciar para que cessem as brutalidades commettidas por este.

De Bello Horizonte

As Penitenciarias que se annunciam...

(Do correspondente, em data de 18)

Parece que o governo está mesmo empenhado em dotar o Estado com uma Penitenciaria decente e satisfatoria. Já foi levada á concorrencia, por hasta publica, a construcção das primeiras casas do estabelecimento de Bello Horizonte, que fica proximo á cidade, a que está ligada por uma estrada de rodagem ainda em construcção.

Nenhuma necessidade se fazia sentir mais urgente entre nós. Estavamos ainda, em materia de prisões, como aliás, quasi todo o Brasil, no regimen da pedra lascada, no menino. As cadeias que possuimos são as mais infectas e improprias, antros que constituem pela sua miseria e pela sua falta de hygiene, verdadeiras estufas de cultura do crime, ao invés de estabelecimentos de regeneração do criminoso, como o exige a verdadeira penalogia. A Penitenciaria que ainda serve á criminalidade mineira é a de Ouro Preto, um casarão cimentado ainda do tempo dos inconfidentes, sem a menor limpeza, frio, doentio, e ainda mais, inseguro, como o demonstrou a fuga recente de nove de seus mais perigosos detentos.

As outras cadeias se disseminam pelo Estado afóra, um testemunho semelhante de atrazo e incomprehensão, a começar pela da capital, onde o Conselho Penitenciario viu tantas coisas, que o seu relatorio nem póde ser trazido ao conhecimento publico.

A penitenciaria de Bello Horizonte, a primeira que vae ser construida, terá o caracter de uma escola agricola, preparando o detento para a vida do campo e ministrando-lhe o conhecimento de trabalho que lhe facilitará uma existencia honesta e productiva.

Quando fôr da sua inauguração, a data deve ser commemorada com ruido e festejos, celebrando-se o ingresso de Minas no rol dos Estados civilizados...

Um official do "São Paulo" que deixa o cargo

O ministro da Marinha, por portaria de hontem, exonerou o capitão-tenente Romualdo do Amaral Vasconcellos do cargo de sub-chefe de machinas do couraçado "São Paulo".

Designado para a Escola de Auxiliares Especialistas

O ministro da Marinha, designou, hontem, o capitão-tenente Alexis Cardoso de Carvalho para servir como instructor de machinas da Escola de Auxiliares Especialistas da Armada.

Abertas as inscripções para matricula na Escola de Marinha Mercante

Para matricula nos cursos de praticagem, pilotagem, machinistas e commissarios da Escola de Marinha Mercante, acham-se abertas ás inscripções até o dia 28 do corrente mez.

Retribuindo a visita de dois representantes diplomaticos

O ministro da Marinha, acompanhado de seu ajudante de ordens, retribuiu, hontem, as visitas que lhe foram feitas pelos ministros plenipotenciarios do Paraguay e da Bolivia, srs. Rogelio Ibarra e Ismael Montes.

SERÁ INSTALLADA AMANHÃ A ALFANDEGA DE BELLO HORIZONTE

Nomeação e posse do respectivo inspector

Bello Horizonte tambem vae possuir a sua Alfandega. A installação dessa nova repartição aduaneira realizar-se-á amanhã.

Em telegramma dirigido ante-hontem ao presidente do Estado de Minas Geraes, o ministro da Fazenda communicou haver marcado aquelle dia para a solemnidade, deplorando, entretanto, não poder comparecer ao acto, em virtude de seu estado de saude. S. excia. far-se-á representar pelo sr. Nero Macedo de Carvalho, delegado fiscal naquelle Estado.

A nova Alfandega terá como inspector o sr. Francisco Abdon Arroxellas, 1° escripturario da Alfandega da Bahia. Esse funccionario, hontem mesmo, tomou posse do cargo, na Directoria Geral do Thesouro.

As resoluções de hontem do Tribunal de Contas

O Tribunal de Contas, em sessão de hontem, resolveu o seguinte: Ordenar a annotação da prorogação dos contratos entre o Ministerio da Marinha e João Pedro de Araujo Vieira, Pedro Moraes Sarmento e José de Mendonça Lima, para prestação de serviços technicos profissionaes como cirurgiões dentistas; ordenar o registro das despesas de 33:000$000, para despesas com a manutenção do Patronato Agricola Delphim Moreira; ordenar o registro do credito especial de 26:694$853, para pagamento á Carl Hoepech, em virtude de sentença judiciaria; e de 16:000$ para despesas com a creação de serviços no Aprendizado Agricola de Barbacena, no Estado de Minas.

Para pagamento de subvenção á Sociedade Nacional de — Agricultura —

Em sessão de hontem, o Tribunal de Contas resolveu ordenar o registro das despesas de subvenção á Sociedade Nacional de Agricultura, para impressão 153:000$000, para pagamento de publicações de interesse agricola e industrial.

Pedido de isenção para um material importado de — Antuerpia —

O ministro da Fazenda remetteu ao da Marinha o processo referente ao requerimento em que os constructores navaes Prado Peixoto & C. pedem isenção de impostos alfandegarios para o material que pretendem importar de Antuerpia, destinado á construcção de um batelão.

A FEBRE AMARELLA

FOI FEITA' UMA REMOÇÃO DE S. JOÃO DE MERITY

Foi dado como negativo o caso da rua da Constituição

A chuvarada dos ultimos tempos veiu de certo modo beneficiar a população carioca, pois, permittiu, com as enxurradas consequentes, a lavagem das calhas, dos capinzaes, dos terrenos baldios, das latas velhas que nelles existem, arrastando em suas correntes, inclusive dos remanços formados nos leitos de todos os rios, os ovulos, as lymphas, as larvas e os proprios mosquitos adultos, cuja femea, com uma lyra apollinea no dorso, etc., é a unica transmissora do typho americano.

Aliás, aquelle remedio do céo, toda vez que, com o calor, augmentam os casos de amarellentos, tem sempre soccorrido o povo desta terra, cuja unica defesa reside nas chuvas e na quéda thermica, ambiente contrario á procreação do stegomya fasciata.

Por isto mesmo, as remoções diminuiram sensivelmente, a despeito de continuar a policia de fócos a collocar nas casas de familia pequenas latinhas para a femea do stegomya, com uma lyra apollinea no dorso, etc., desovar e a larva crescer, crear, subir...

Imploremos, portanto, ao Creador de todas as coisas muita chuva e ainda que passe com velocidade esta quadra terrivelmente calmosa e tão propicia á procreação livre do transmissor do mal amaril.

UMA REMOÇÃO EM S. JOÃO DE MERITY

Dessa localidade fluminense foi removido para o respectivo isolamento, Waldemar Moreira, de 19 annos, residente á rua São João, naquella estação, como suspeito de estar atacado de febre amarella.

FOI DADO COMO NEGATIVO O CASO DA RUA DA CONSTITUIÇÃO

A menina Maria, filhinha do sr. Albano da Silva Mendes, morador em um quarto do predio numero 28 da rua da Constituição, falleceu, tendo sido a sua morte suspeitada de tratar-se de febre amarella. A Saude Publica mandou proceder ao exame anatomo-pathologico, cujo resultado foi negativo, sendo dada como "causa-mortis" — nephrose.

O sr. Eugenio de Assis, que é quem subloca o predio alludido, queixou-se, como quasi toda a população, de que a Saude Publica, ao proceder ao expurgo da casa, agiu de tal modo que os moveis e demais objectos ficaram damnificados, o mesmo succedendo no telhado, etc. Ainda, se, em consequencia desse rigor, os mosquitos desapparecessem...

MAIS UM CASO SUSPEITO, EM NICTHEROY

Da rua Barão do Amazonas n. 81, em Nictheroy, foi removido, hontem, á tarde, para o Hospital Paula Candido, em Jurujuba, um enfermo suspeito de estar atacado de febre amarella.

O doente foi recolhido á enfermaria de observações, entregue aos cuidados clinicos do dr. Antonio Pedro.

O MONTE SERRAT CONTINÚA CAUSANDO APPREHENSÕES

A iminencia de novos desmoronamentos e uma nova commissão para vistorial-o

Santos, 22 (A. B.) — Continua sendo de absoluta insegurança a situação de grande parte da cidade, ameaçada por um desmoronamento, mais do que provavel, do Monte Serrat.

As autoridades providenciaram no sentido de evitar desastres pessoaes, já tendo ordenado a evacuação das ruas vizinhas, assim como a do antigo caminho de accesso ao Morro do Fontana.

Santos, 22 (A. B.) — Continuando os desmoronamentos e o apparecimento de fendas no alto do Monte Serrat, algumas das quaes passam junto ao Casino, o procurador da Prefeitura, sr. João Carvalhal Filho, requereu uma vistoria judicial no Monte. A commissão encarregada dessa diligencia é composta dos srs. Fernando Brawno, gerente da Companhia City, Ismael de Souza, inspector geral da Companhia Docas de Santos, e Gama Lobo, engenheiro da mesma empresa.

Em seguida a apresentação do laudo pericial, a Prefeitura tomará as medidas aconselhadas.

Santos, 22 (A. B.) — Choveu torrencialmente aqui durante a noite e pela madrugada, continuando o máo tempo hoje pela manhã.

A terra arrastada nos desmoronamentos pelas aguas da chuva invadiram a cidade numa torrente de lodo, tornando algumas ruas intransitaveis.

O trafego de bondes foi suspenso na rua S. Francisco, onde o lamaçal attingiu proporções até agora nunca vistas.

Santos, 22 (A. B.) — No alto da ribanceira do lado em que o Monte Serrat offerece o maior declive abrem-se fendas ameaçadoras, que parecem preceder a quéda de grandes blocos morro abaixo. No planalto artificial, que fica atraz do Casino, abre-se uma fenda perpendicular que quasi attinge o edificio.

Sobre a creação de uma taxa — medica —

O ministro da Fazenda communicou ao secretario das Obras Publicas de São Paulo, que escapa á competencia do seu Ministerio a providencia sobre a creação de uma taxa medica para o chloro importado pela Repartição de Aguas e Esgotos daquelle Estado.

A questão dos armamentos discutida no Parlamento — japonez —

Tokio, 22 (U. P.) — Respondendo a uma interpellação na Camara dos Pares, suggerindo que o Japão chefie os novos das nações para o desarmamento, o primeiro ministro declarou que essa iniciativa deveria ser tomada por outra qualquer das grandes potencias. "As potencias já discutiram o desarmamento em varias reuniões internacionaes e nenhum progresso se fez nesse sentido. Comtudo do ponto de vista da economia nacional e do humanitarismo, o governo deseja que se realize o desarmameno."

A Leopoldina Railway vae adquirir duas locomotivas

Londres, 22 (U. P.) — O jornal "Modern Transport" affirma que a Leopoldina Railway, do Brasil, contratou com a firma Beyer Peacock a construcção de duas locomotivas Beyer-Garratt, de bitola de um metro, tendo cada uma 116 toneladas.

Reminiscencias

Os cadetes de 93

(GERUSA SOARES)

Lendo nas paginas do *Jornal do Commercio* um excellente artigo do dr. Max Fleiuss, no qual o illustre secretario do Instituto Historico, faz elogios ao livro do sr. Tobias Monteiro, "Campos Salles na Europa" recentemente reeditado, interessou-me particularmente a referencia á "Introducção" da mesma obra, onde o autor, numa synthese, narra os acontecimentos que se desenrolaram desde a proclamação da Republica até o governo de Campos Salles.

Floriano, Deodoro, Prudente, Custodio de Mello, todos os grandes vultos dessas épocas agitadas, em que o Brasil inteiro viu, estupefacto, tramar-se na sombra, a conspiração que fez soçobrar o throno do mais sabio e magnanimo dos monarchas; todas essas figuras do passado, eu as evoquei, recordando ao mesmo tempo a quadra amargurada que atravessaram as familias dos militares encerrados nas prisões do Estado como revoltosos, ou suspeitos de fazerem causa commum com os que não se conformavam em supportar por mais tempo a tyrannia do "sinistro caboclo"...

Estavamos em 93... Meu pae, então coronel do exercito, havia sido recolhido preso á fortaleza da Lage, simplesmente por ser cunhado do Cunha Mattos, expresidente da provincia de Matto Grosso, e dedicado amigo do visconde de Ouro Preto. Em nosso lar, respirava-se uma atmosphera de verdadeiro terror, e a nossa esperança de ver triumphar Saldanha e Custodio, ia aos poucos se desvanecendo, com as tristes e desanimadoras noticias das derrotas infligidas aos revoltosos, sempre mal armados e lutando heroicamente apezar da sua inferioridade numerica.

Floriano, como presidente, dispunha do Thesouro e, se para si, nada queria, elle consentiu, como é publico e notorio, que os seus asseclas se assenhoreassem dos cofres da nação, para manter sempre accesa a terrivel luta fratricida.

Mas, os perigos que nos cercavam, não conseguiram de modo algum demover minha familia de assistir e confortar até o fim, o seu chefe, perseguido, preso e ameaçado de morte.

Meu pae, que havia tomado parte na guerra do Paraguay, como simples alumno, fôra ferido diversas vezes em combate; era, além disso, portador de uma bella fé de officio, e das augustas mãos de sua alteza o conde d'Eu, recebera elle varias condecorações, attestando os bons serviços que, como soldado, brilhantemente prestára á sua patria.

Não era quanto bastava para que Floriano o detestasse?

Após reiterados pedidos, obtivemos emfim a desejada licença para visitar meu pae, uma vez por semana.

Recordo-me ainda hoje, do itinerario que o bonde seguia para nos conduzir ao Arsenal de Guerra onde uma lancha nos esperava, a nós, e ás outras familias de officiaes detidos nas diversas masmorras do Estado. Ao passar pela rua Larga de São Joaquim, um vago sentimento de terror apoderava-se de mim, então creança, ao defrontar o palacio Itamaraty... Ali vivia o tyranno, o "caboclo" como nós o chamavamos, áquelle que no posto de ajudante-general do exercito, na madrugada de 15 de novembro, tão bem se entendera com os republicanos...

E ás janellas da residencia presidencial, viam-se dependurados, colchões, velhas mantas vermelhas, dessas especialmente destinadas ás casernas, e outros objectos de uso domestico. Floriano, chefe de uma democracia, recebia os ministros e diplomatas estrangeiros numa "tenue" perfeitamente democratica, com os pés mettidos em confortaveis chinelos, sem collarinho, nem gravata...

Aqui lembramos, a proposito, Caxias, que não queria que o vissem de farda desabotoada, nem mesmo no quarto.

Mas voltemos á nossa narrativa. A lancha partia do Arsenal de Guerra repleta de pessoas que não tinham onde sentar-se; a bordo, silencio absoluto, pois estavamos cercado de espiões. Havia ordens para que fizessemos uma parada na fortaleza de São João onde os bravos cadetes — não de Gasconha — mas de Floriano, estadeavam o poder dictatorial de que os investira o "marechal de ferro", dirigindo gracejos bem pouco espirituosos ás senhoras que se encontravam na lancha. Essa parada na referida fortaleza era a etapa mais dolorosa do nosso calvario.

Mais de cem alumnos da Escola Militar amontoavam-se na ponte onde atracava a embarcação e esses pobres rapazes, sem educação, rebeldes á disciplina e inconscientes do triste papel que representavam, prorompiam em gritos descompassados, de "vivas á Republica", terriveis ameaças aos revoltosos, e gesticulando como energumenos, fingiam que sacavam dos sabres, acreditando nos apavorar com esse gesto...

Oh! a triste farça! Quantas vezes tivemos que affrontal-a! Elles não se lembravam que tratavam com as familias dos seus superiores hierarchicos mantidos prisioneiros pelo cruel dictador nas fortalezas e até nos cubiculos da Casa de Correcção!

Em verdade, "nunca soldado algum aviltára tanto a propria classe!"...

Data dahi o meu pouco enthusiasmo pela farda; não podia comprehender que os galões e bordados servissem de méros enfeites aos que os usavam e na minha natural ingenuidade acreditava que todos os que traziam uma espada á cinta eram "sans peur et sans reproche".

Poucos brasileiros, creio, terão tido opportunidade de fazer uma visita a esse desolado rochedo encravado á entrada da bahia de Guanabara, entre Santa Cruz e São João, ao qual deram o nome de fortaleza da Lage. Quando o mar está revolto, as ondas furiosas atiram-se violentamente ao penhasco, e a agua, saltando por cima das muralhas que se acham quasi á flor dagua, invade o interior da lugubre prisão, tornando-a de tal modo humida e fria, que até hoje me pergunto a mim mesma, como puderam os captivos de 93 sair vivos do horrivel calabouço.

Pois durante mezes ahi *viveram* diversos militares, altas patentes do exercito, submettidos ás mais duras privações, curtindo as mais crueis apprehensões sobre o destino que lhes estava reservado. Todos sabiamos que o marechal não se dava ao incommodo de mandar julgar os seus desaffectos, preferindo fuzilal-os summariamente, ás caladas da noite, ou fazel-os rolar pelos abysmos, como succedeu com os barões de Batovy, de Serro Azul e outros. Para que serviam os juizes?

Não declarou elle certa vez, que "mandaria prender o Supremo Tribunal"?

Ha alguns annos, passando por Florianopolis, tive opportunidade de me informar sobre o fim tragico do barão de Batovy, essa nobre victima dos sicarios florianistas. Visitei a casa onde elle vivia com sua familia, — inteiramente alheio ás lutas politicas que dividiam os seus compatriotas. Mostraram-me a estrada que o barão, velho e doente, perlustrou descalço, — pois nem lhe concederam os minutos indispensaveis para vestir-se — até chegar á fortaleza onde sem testemunhas, elle e um filho, que com seu pae quiz morrer, foram friamente sacrificados aos odios dos defensores do regimen.

E' tempo de imitarmos os francezes procurando saber quantas e quaes foram as victimas que tombaram durante o periodo em que o dictador dispôz, a seu talante, das vidas de milhares de brasileiros. Em França, todos sabem actualmente quantas pessoas foram executadas na época do terror, e ainda hoje os historiadores continuam as suas pesquizas no intuito de esclarecer certos pontos obscuros, que os partidarios da guilhotina — *et pour cause* — não permittiam que fossem devidamente investigados.

Só assim poder-se-á fazer a necessaria justiça, e saber, se realmente, o "bello monumento" que se eleva no Rio, em plena Avenida Rio Branco, e que tantos sorrisos ironicos tem provocado, não ficaria melhor numa praça de Maceió, exposto á ingenua admiração dos patricios do "grande homem"...

Porto Alegre, 7|2|925.

INFORMAÇÕES UTEIS

CENTRAL DO BRASIL — Partidas de D. Pedro II para S. Paulo — P1, ás 4,50 da madrugada; RP1, 6,30 — RP3, 7,30 da manhã; NP1, ás 7 horas da noite; NP3, ás 8 horas da noite, P1, ás 9 horas da noite, e NP5, ás 10 horas da noite. Chegadas: NP1, ás 7 horas, NP4, ás 8 horas, LP2, ás 9 horas, e NP6, ás 10 horas da manhã; RP2, ás 6,10; RP4, ás 8,40 e SP2, ás 10,40 da noite, annexo RP4.

Partidas para Minas de D. Pedro II (Bayette); R1 (Bello Horizonte), 6 horas — S1, 4,50 da madrugada até 1a da manhã; N1, 6,20 da noite, e N3, 7,30 da noite, e S3, 4,10 até Entre Rios. Chegadas: N2, de Bello Horizonte, 8,30 e N4, 11,55 da manhã; R2, 6 horas da noite; S2 de Lafayette, ás 11 horas da noite e S4, de Entre Rios, ás 9,40 da manhã.

— Os trens RP1, RP3, RP2 e RP4 circulam com carros restaurantes e salões entre D. Pedro II e Norte. Na linha mineira, circulam com restaurantes e salões, os trens R1 e R2, entre D. Pedro II e Bello Horizonte.

ESTRADA DE FERRO DE THEREZOPOLIS — Subidas, de Barão de Mauá (A1) ás 6,30 da manhã; ás 4 da tarde (A3). A's 2 horas (A5), aos sabbados.

De Therezopolis: ás 6,35 da manhã (A2); ás 4,53 da tarde (A4).

TRENS DE PETROPOLIS — Horas, 8,35 e 12 horas; 3,30 da tarde; 4,30, 5,30 da tarde; 8,10 da noite (Feriados e santificados) — 6 horas, 7,30, 8,35, 10,30 da manhã; 3,30 e 5,30 da tarde e 8,30 da noite. Horarios de inverno — Partidas: 6 horas, 8,35, 12 horas; 1,30, 5,30 da tarde e 8,10 da noite, 7,30, 8,35 e 10,30 da manhã; 3,30, 5,30 da tarde e ás 8,10 da noite. O trem das 12 horas circula ás segundas, quartas e sextas-feiras e o trem de 1,30 da tarde, ás terças, quintas e sabbados.

E. F. CORCOVADO — Estação Cosme Velho para Paineiras — De manhã: 6,15, 8,00, 9,15 e 10,45; á tarde: 2, 4, 5, 5,30, 6,30; á noite: 7,30, 8,00, 8,30 e 10 horas. O trem das 10,45 da manhã vae ao Alto, caso tenha dez passageiros e o de 2 horas da tarde, caso não chova. Os trens de 9,15 da manhã, 4,00, 5,30 da tarde e 10 horas da noite, só correm de janeiro a março e os de 5 horas da tarde e 8 horas da noite só em abril a dezembro. Aos domingos ha trens de hora em hora a partir das 8 horas da manhã ás 10 horas da noite. Das 9 da manhã ás 5 da tarde, todos os trens vão ao Alto. Os trens de 9 e 10 horas da noite são facultativos.

LEOPOLDINA RAILWAY — De Nictheroy, expresso para Campos, Miracema, Itapemirim, Porciuncula e ramaes correspondentes, ás 6,30 diariamente; para Friburgo, Cantagallo, Macahé e Portella, expresso diario, ás 7 horas, para Friburgo, partida de Barão de Mauá, expresso (diario), ás 5,40; de Maruhy, ás 5,35; de passeio, ás segundas e quartas feiras, de Mauá ás 1,30, de Maruhy, ás 4,25, e aos sabbados, ás 2,30, e de Maruhy, ás 2,20. Nocturno para Campos, Itapemirim e Victoria, parte da estação Barão de Mauá, ás 9 horas da noite, ás segundas, quartas e sextas-feiras, indo e de quarta-feira, sómente até Campos.

LINHA AEREA — Estação Praia Vermelha — Carros de meia em meia hora, das 8 da manhã ás 10 horas da noite. Aos sabbados e domingos, até meia noite. Em noites festivas, as viagens se prolongarão, mediante aviso prévio, até depois da meia noite. Effectuar-se-ão viagens extraordinarias, todas as vezes que para as mesmas houver lotação.

DELEGADO DE DIA

Está de serviço hoje, na Repartição central de policia, o 1° delegado auxiliar.

PAGAMENTOS

NO THESOURO NACIONAL — Na 1ª Pagadoria serão pagas hoje as folhas do montepio civil da Viação, de C a I.

NA PREFEITURA — Pagam-se hoje as seguintes folhas de vencimentos referentes ao mez de janeiro findo: adjuntas de 2ª classe, de A a Z; estradas de rodagem e os postos da Limpeza Publica em São Christovão, Andarahy e Engenho Novo.

CORPO DE BOMBEIROS

Serviço para hoje:

Director do serviço, major Adolpho; official de dia, capitão Athanazio; auxiliar de dia, 2° tenente Lára; 1° soccorro, 2° tenente Ladeira; 2° soccorro, sargento Silva; manobras, 1° tenente Santos Costa; ronda geral, capitão Lima; medico de dia, dr. Alvaro; medico de emergencia, dr. Dibo; interno no hospital, academico Faria Lemos; dia a pharmacia, major Herminio. Folgam: os commandantes das estações de Caes do Porto e Meyer.

SERVIÇO POSTAL

O Correio expedirá malas pelos seguintes vapores:

Hoje:

"Itagiba", para Bahia e mais portos do norte, recebendo impressos, até 5 horas; cartas para o interior da Republica, até 5 1/2; idem, idem, com porte duplo, até 6 horas.

"Avelona", para Santos e Rio da Prata, recebendo impressos, até 11 horas; objectos para registrar, até 10 horas; cartas para o interior da Republica, até 11 1/2; idem, idem, com porte duplo, até 12 horas; cartas para o exterior da Republica, até 12 horas.

Amanhã:

"Almanzora", para Bahia, Recife, Europa via Lisboa, recebendo impressos, até 5 horas; objectos para registrar, até 18 horas de 23; cartas para o interior da Republica, até 5 1/2; idem, idem, com porte duplo, até 6 horas; cartas para o exterior da Republica, até 6 horas.

"Giulio Cesare", para Cadiz, Barcelona, Villefranche e Genova, recebendo impressos, até 6 horas; objectos para registrar, até 18 horas de 23; cartas para o exterior da Republica, até 7 horas.

"P. Maria", para Ceuta, Napoles e Genova, recebendo impressos, até 11 horas; objectos para registrar, até 10 horas; cartas para o exterior da Republica, até 12 horas.

"Anna", para Santos, S. Francisco, Itajahy, Florianopolis e Laguna, recebendo impressos, até 4 horas; objectos para registrar, até 18 horas de 23; cartas para o interior da Republica, até 4 1/2; idem, idem, com porte duplo, até 5 horas.

SUMMARIOS DE HOJE

Nas varas criminaes estão marcados para hoje, os summarios de culpa dos seguintes réos, que nellas estão sendo processados:

Na 1ª: João Leone e Fernando Francisco; na 2ª: João Pereira Lima, José Luiz da Silva, Moacyr Mathias, Adalberto Pinto de Carvalho, Domingos de Souza, Evaristo Marques da Costa e Eduardo Francisco de Almeida; na 4ª: Annibal Baptista e João Marcellino dos Santos e na 5ª: Antonio Francisco Pereira e José Pinto.

Mais um suicidio na Quinta da Boa Vista

O joven estava pendente de uma corda presa ao galho de uma arvore

Como foi encontrado o infeliz, na Quinta da Boa Vista

Mais um suicidio verificou-se hontem, na Quinta da Bôa Vista. Mais um vencido na vida procurou, como tantos outros nestes ultimos tempos, o majestoso parque da cidade, afim de nelle encontrar a morte como remedio para seus padecimentos, que deviam ser muito fortes.

Nos arredores do pavilhão de caça, o jardineiro dali, de nome Bernardo Corrêa Paes, fazia a limpeza quando, em dado momento, teve a sua attenção voltada para um quadro impressionante. Pendente de uma corda amarrada ao pescoço e que tinha uma das extremidades presas ao galho de uma arvore, já estava, com os pés tocando ligeiramente no solo, o corpo de um homem, já sem vida.

O jardineiro, approximando-se mais do local, constatou, impressionado, que os seus olhos não o haviam enganado. Correu, incontinenti, a gritar pelos companheiros de trabalho, apparecendo, então, os guardas ns. 57 e 114, Claudionor Paes Camargo e Francisco Severino da Silva, os quaes, após o primeiro momento de emoção, trataram de providenciar afim de que comparecessem as autoridades policiaes do 10º districto. Estas, representadas pelo commissario Thibau que se encontrava de serviço na delegacia de S. Christovão, fizeram então remover o corpo para o Necroterio do Instituto Medico Legal, isto depois das diligencias no local, que foram sem demora effectuadas por aquelle commissario.

O corpo do tresloucado, que se encontrava entre duas grandes pedras existentes no local, foi, assim, descido e estendido ao solo, onde ficou até ser recolhido pelo "rabecão" da Assistencia Policial. Parecia tratar-se de um rapaz brasileiro, que não devia ter mais de 25 annos de edade. Tinha bigodes e barba raspados, cabello curto, com fortes entradas, trajava terno azul escuro, com listas claras, camisa branca de tricoline listrada, gravata preta e calçando sapatos de verniz tambem preto, com meias cinzentas, egualmente listradas. O chapéo do morto, que é de côr cinza, com fita tambem cinza, ainda novo, estava no chão, sobre um jornal dobrado. As vestes, a despeito de serem um tanto usadas, estavam bem conservadas.

Ninguem, no local, conhecia o infeliz que tão cedo ainda se considerava um vencido, a ponto de dar cabo da vida, enforcando-se no galho de uma arvore. O commissario Thibau, deixando o corpo guardado pelo soldado n. 84, da 2ª companhia do 5º batalhão da Policia Militar, investigava, nas proximidades, no sentido de ser estabelecida a indentidade do suicida. Houve quem affirmasse tratar-se de um socio do America F. C., de nome João de tal. Mais tarde, porém, o cadaver foi reconhecido pelo sr Antonio Soares Braga, que declarou, no Necroterio, ser irmão do morto. Ficou, assim, registrado que o suicida é João Soares Braga, brasileiro solteiro, de 28 annos de edade, operario e morador á travessa Soledade n. 7.

O sr. Antonio Braga, inquerido do caso, respondeu ignorar quaesquer motivos que pudessem justificar o gesto tresloucado do seu irmão a quem muito queria.

O SUICIDA ESTAVA COM O CASAMENTO MARCADO PARA HOJE

A' noite, ouvindo parentes do tresloucado e pessoas das relações de sua familia, logramos colher detalhes interessantes sobre esse triste caso.

João de Moraes Braga era filho obediente e homem trabalhador. Ultimamente era empregado da fabrica de chapéos Souza Machado, onde o estimavam todos os companheiros.

A despeito de haver a policia occultado uma carta encontrada nos seus bolsos, soubemos que na mesma falava elle das suas difficuldades da vida, sentindo-se vexado por não lhe ser possivel cumprir uma promessa que fizéra á sua noiva.

Apuramos, então, que o suicida tinha o seu casamento marcado para hoje, acontecimento que era motivo da grande alegria de sua velha mãe e da familia de sua futura companheira.

A senhorita Aurora Silva — esse o nome da joven que João escolhera para esposa — residente á praça Affonso Penna n. 160, ao lado do estabelecimento em que elle trabalhava, ao saber do gesto tresloucado, chorou muito e, deante do seu cadaver, lamentou o seu procedimento inesperado e de tão dolorosas consequencias.

Ainda ante-hontem, em casa da noiva, depois de muito falar de seus sonhos de noivo e quasi esposo, della se despediu, dizendo-lhe por fim:

— Amanhã, cêdo, os moveis estarão aqui.

Casado, ficaria morando na residencia em que conheceu Aurora Silva.

Os moveis não chegaram e a moça estranhou isso. A's 3 horas da tarde, entretanto, era avisada do suicidio e a sua dor foi extraordinariamente chocante.

Ao que se suppõe, o rapaz, não tendo conseguido effectuar a compra dos moveis, preferiu dar cabo da vida, enforcando-se.

Em seus bolsos encontrou a policia 300 réis, em dinheiro, uma carteira de bolso, um cinto e a carta referida nas linhas acima.

UMA SCENA DE SANGUE EM INHAUMA

ACOMPANHOU A ESPOSA QUE DISSE IR VER A AVÓ E SURPREHENDEU-A CONVERSAR COM O AMANTE

O marido enganado desfechou contra o seductor dois tiros de revólver que attingiram o alvo

Uma denuncia anonyma pôz o protagonista desta tragedia, felizmente sem outras consequencias graves que os ferimentos da victima e o escandalo que o caso provocou, num estado de duvida torturante. O marido enganado que tinha uma confiança illimitada na esposa, passou, então, a vigial-a, sem, todavia, deixar que ella se apercebesse desse seu gesto, que elle considerava uma fraqueza. Assim, hontem, á noite, o sr. Gentil Moreira Damasco, quando sua esposa Celina Moreira Damasco, pretextou sair afim de visitar a avó, d. Beatriz Moreira, que reside á rua Ferreira Leite n. 58, permittiu, acompanhando-a, porém, sem que ella désse por isso.

Celina saiu apressada e ao chegar proximo á casa referida parou, para conversar com o amante, que a esperava já, mas este, presentindo a approximação de Gentil Damasco, despediu-se rapidamente de Celina e tratou de desapparecer.

O esposo enganado comprehendeu, então, a verdade da denuncia e indignado saiu em perseguição do seductor, alcançando-o na praça Agazes e desfechando-lhe varios tiros de revólver, dois dos quaes lhe attingiram os hombros.

Os estampidos alarmaram toda rua. Acudiram populares e Gentil Moreira, receioso de uma vindicta publica pelo seu gesto que não podia ser comprehendido no momento, tratou de fugir.

Celina Damasco, ao primeiro estampido, refugiou-se na casa da avó, emquanto o amante, ferido, era rodeado de populares que chamaram a Assistencia, acudindo esta promptamente. Chama-se elle João de Oliveira, tem 34 annos, é casado com d. Sarah de Oliveira, funccionario publico e reside á rua D. Anna Nery n. 424, na estação do Rocha.

Foi soccorrido no posto do Meyer e, recolheu-se, depois, á residencia.

O protagonista deste drama, que reside á rua Glaziou n. 34, foi preso horas depois e levado para a delegacia do 20.º districto, onde narrou as peripecias do mesmo, succumbido, declarando que agira para lavar a sua honra.

Tem elle dois filhos menores que se encontravam dormindo quando a mãe saiu de casa, pretextando visitar a avó.

As melhores taxas de cambio
Banco Boavista
Telephone: NORTE 7193
(4108)

O Banco do Brasil compellido a pagar o sello de uma — certidão —

O ministro da Fazenda approvou o acto do delegado fiscal no Pará que sujeitou a agencia do Banco do Brasil naquelle Estado ao pagamento do sello devido por uma certidão requerida em beneficio de um seu constituinte e cliente.

DESGOSTOSA COM A SUA TRISTE SORTE

Uma joven enfermeira tentou suicidar-se, na praia do — Flamengo —

Na praia do Flamengo, onde numerosos populares rodeavam a joven que se contorcia em dores horriveis, ninguem a conhecia. Tratava-se de uma joven que não deveria ter mais de 25 annos de edade, de cabellos louros, trajando vestido preto e meias beije. Só se sabia que o gesto tresloucado a havia deixado naquelle estado. Tendo ingerido um veneno qualquer, este produzia os seus terriveis effeitos, ao mesmo tempo que um policial, solicitado afim de tomar as providencias indispensaveis e urgentes, pedia a presença da Assistencia Municipal.

A agglomeração, cada vez mais intensa, provocou a attenção de um official de Marinha, que, fazendo parar o automovel n. 1.749, de sua propriedade, declarou que levaria a moça para o Posto Central de Assistencia. Ali chegando, pediu a infeliz que a deixasse morrer. Soffria muito e a morte era, para ella, o unico remedio. Não falou mais do que isso e seu estado mereceu, desde logo, a attenção especial do medico respectivo.

Sua identidade foi em seguida estabelecida. E', que, parecendo ao medico tratar-se de uma enfermeira que trabalhava no consultorio do dr. Pedro Paulo, medico do Hospital de Prompto Soccorro, esse facultativo, inteirado do facto, não tardou áquelle posto, onde reconheceu de facto naquella joven a sua auxiliar Nanette Braga Machado, moradora á rua Senhor do Mattosinhos n. 135, e que com elle trabalhava no Instituto Cirurgico Paes de Carvalho. Na bolsa que Nanette trazia havia uma seringa e agulha de injecção, além de alguns papeis que não interessam ao caso.

A joven enfermeira era casada ha cerca de quatro annos, com Mario Machado, que, a despeito de ter se mostrado, a principio, um excellente chefe de familia, não tardou em mudar, com os seus gestos e palavras indelicadas para com a esposa. Elle é sorteado do Exercito e pertence á companhia de carros de assalto, aquartelada na Villa Militar. Entregando-se a uma vida desregrada, Mario martyrisava a espôsa e esta, já com a saude seriamente ameaçada, se viu incompatibilizada com elle, não tardando as rusgas irritantes, que a levaram a pedir-lhe a separação amigavel.

Respondeu-lhe o marido que não concordava com isso e se ella o abandonasse seria capaz de matal-a. A infeliz enfermeira, cada dia mais acabrunhada, achou que o suicidio era o unico meio de resolver a sua triste vida. Ante-hontem, ao deixar o estabelecimento em que trabalhava, despediu-se de uma companheira, declarando-lhe que ia morrer. As amigas e collegas, e principalmente d. Isabel Braga Mello, sua mãe, davam-lhe conselhos prudentes. Ella, porém, já não tinha mais esperanças de uma vida melhor. D. Isabel prometteu-lhe, ainda ante-hontem, procurar o genro, afim de resolver a questão.

Na manhã de hontem, Nanette deixou sua residencia, rumando para a praia em que ingeriu grande porção de lysol. Seu estado é bastante grave. Depois de medicada pela Assistencia, foi internada no proprio Instituto Cirurgico Paes de Carvalho.

As autoridades policiaes do 6º districto adoptaram as providencias ao seu alcance.

FACTO IGNORADO

Para as pessôas que soffrem de prisão de ventre, basta ingerir alguns goles de agua fria pela manhã ou, ao contrario, de agua quente cedo e á noite, ao deitar-se, para regularisar os intestinos.

Em outras pessoas surte o mesmo effeito o uso de coalhadas ou de bebidas fermentadas, gazozas, ou então figos, uvas, ameixas, tomates, caldo de canna, mel, tamarindo etc.; em outras, ainda, só uma medicação que actue sobre o intestino grosso, é capaz dessa funcção regularisadora.

De todos os medicamentos existentes, nenhum é tão vantajoso como os comprimidos ou bonbons Bayer de Isticina, os quaes agem, não só como laxante, mas, principalmente, como reeducadores dos intestinos, de modo que, no fim de certo tempo, o individuo não precisará mais usal-o.

Para manter o intestino em funcção regular, basta tomar 1|2 a 1 comprimido duas vezes por semana ou então os deliciosos bonbons Bayer de Isticina, que ha pouco tempo foram introduzidos no mercado. (17780)

Um funccionario da Central matou um cunhado em — Queluz —

Queluz, 22 (A. A.) — Por simples questão de dinheiro, o sr. José de Moraes, funccionario da Central do Brasil, matou, hoje, ás 12 horas, nesta cidade, com cinco tiros de revolver, o seu cunhado Carmelio Dias de Oliveira, tambem empregado da mesma via-ferrea.

O criminoso foi preso em flagrante, tendo a policia aberto inquerito a respeito.

Preso um dos mandatarios do assassinio do prefeito de — Guarapuava —

Curityba, 22 (A. B.) — O delegado de policia Nascimento Sobrinho, que foi enviado a Guarapuava pelo sr. Arthur Santos, chefe de policia do Estado, afim de esclarecer as circumstancias em que foi perpetrado o assassinato do prefeito daquelle municipio, acaba de communicar que prendeu o individuo Benedicto Fusil, apontado como segundo mandatario do assassinato, do prefeito Ribeiro de Britto.

NO CORPO DE BOMBEIROS

Concurso para preenchimento das vagas no quadro medico

Foi a seguinte a classificação obtida pelos concorrentes ao preenchimento de duas vagas de 1º tenente medico:

1º logar — Dr. Gerbert Perissé Moreira, dr. René Laclette e dr. Aluizio Veiga de Paüla.
2º — Dr. Nelson Moss de Almeida, dr. Aluizio Leopoldo Pereira da Camara e dr. Alfredo Alfredo Neurauter.
3º — Dr. Alfredo Neurauter.
4º — Dr. Clovis Cardoso de Moraes, dr. Hamleto Capiglioni e dr. Aristides Calheiros Netto.
5º — Dr. Diogenes Pereira da Silva, dr. Dionysio Bentes de Carvalho.
6º — Dr. Murillo de Paula Fonseca e dr. Alfredo Machado Torres.
7º — Dr. Miguel Dibo.
8º — Dr. Oswaldo Monteiro.
9º — Dr. Alvaro Bruce Maillo.
10º Dr. Sylvio de Avilla Mello.
11º — Dr. Mario Alvarenga.
12º — Dr. José Nery Machado.

CHEGOU AO RIO, O VICE-PRESIDENTE DA UNITED — PRESS —

A viagem de um juiz da Suprema Côrte do Estado da — Pensylvania —

O "Western World", procedente de Nova York, amanheceu, hontem, no porto desta capital e foi visitado pelas autoridades maritimas, antes da hora regulamentar.

Como sempre, o transatlantico norte-americano transportou poucos passageiros para o Rio, e

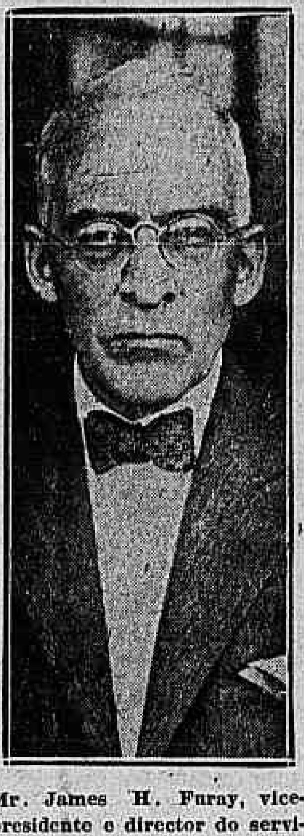

Mr. James H. Furay, vice-presidente e director do serviço estrangeiro da United

tambem poucos conduz em transito, sendo a maioria com destino a Buenos Aires.

Notam-se dentre estes o Hon. W. D. B. Ainey, juiz da Suprema Côrte do Estado da Pensylvania, e George Parker, um dos grandes industriaes dos Estados Unidos e fabricante de canetas, lapis, pennas, etc. que tem o seu nome.

O juiz Ainey, que está enfermo e quasi impossibilitado de se locomover, realiza uma viagem de repouso, ao mesmo tempo com o objectivo de conhecer a America do Sul.

Como antecipadamente noticiámos, a bordo do paquete norte-americano chegou ao Rio o sr. James H. Furay, vice-presidente da United Press Association e director dos serviços estrangeiros da mesma.

O sr. Furay, que nos visita pela segunda vez, pretende demorar-se aqui duas semanas. Em palestra comnosco, quando lhe apresentamos os nossos cumprimentos, o collega norte-americano assim se expressou:

— E' para mim um grande prazer voltar ao Brasil e visitar os meus amigos, que fiz na minha ultima visita de ha alguns annos. Os que, como eu, têm viajado ao redor do mundo, sentem-se sempre encantados ao A' imprensa do Rio de Janeiro onde nunca se deixa de encontrar a mais calorosa hospitalidade em que o Brasil é famoso.

A imprensa do Rio de Janeiro eu quero dirigir as minhas saudações e agradeço aos jornaes e aos collegas de imprensa pela sua affabilidade para commigo.

HOJE
100:000$000 por 9$000
CENTRO LOTERICO
TRAVESSA OUVIDOR, 9
(A. 16804)

ASSOCIAÇÃO BRASILEIRA DE EDUCAÇÃO

A recepção da embaixada pedagogica destinada ao Estado de Minas, na séde da — A. B. E. —

Realizou-se hontem, na séde da A. B. E., á rua Chile, 23, 1º, a recepção da Embaixada Pedagogica destinada ao Estado de Minas. A's 4 horas, a presidente, d. Isabel Jacobina Lacombe, assumiu a presidencia e convidou para sentarem á mesa, os membros da embaixada prof. Th. Simon, mme. Artus, mlle. Rogovine e o sub-director da Instrucção Publica, dr. Frota Pessoa.

A presidente, saudou então os membros da embaixada, interpretando os sentimentos da A. B. E., exprimiu a honra que sentia em receber tão illustres hospedes.

Teve depois a palavra o prof. Léon Walther que discorreu sobre "A Obra do Bureau Internacional de Educação".

Ao terminar a sua conferencia o prof. L. Walther doou á A. B. E. os direitos autoraes de traducções de varias obras suas.

A A. B. E. fez-se representar no embarque para Minas, dos eminentes professores, por varios membros do seu conselho director.

ÁS SOMBRAS DA LEI INFAME

Um sportman quer exhibição de autographo

Perante o juiz da 7ª vara requereu o jogador de football Sylvio Hoffman, a exhibição de um autographo relativo a uma publicação feita pelo "Rio Sportivo", que elle julga injuriosa á sua pessoa.

A audiencia realizou-se, hontem, comparecendo o proprietario do referido jornal, que deixou de exhibir o original do artigo incriminado, por se tratar de uma entrevista da qual não ha autographo, porque o que o reporter escreveu foi o que dissera o entrevistado.

Fallecimento de uma senhora da sociedade riograndense

Porto Alegre, 22 (A. A.) — Ao chegar hoje a este porto o paquete "Itapura", falleceu a bordo, d. Anna Rosemberg, que em companhia de seu esposo, sr. Carlos Rosemberg, viajava da cidade do Rio Grande para esta capital.

A infeliz senhora enfermára hontem, subitamente, no porto de Pelotas, sendo immediatamente attendida pelo inspector sanitario daquella cidade.

Após as formalidades legaes, o corpo da senhora Anna Rosemberg foi desembarcado e entregue a pessoas de sua familia.

Ainda a grande reunião de lavradores na A. Commercial de Juiz de Fóra

Ponderações feitas pelo sr. Antonio Lage de Cerqueira sobre a politica valorisadora

A reunião dos lavradores da zona da Matta Mineira, verificada, ha pouco, em Juiz de Fóra, sob os auspicios da Associação Commercial, revestiu-se de uma importancia capital, pelo assumpto que a forçou. Nella os productores de café da riquissima zona, mostraram-se conhecedores do assumpto, apresentando os inconvenientes da politica valorizadora, emquanto outros se mostraram francamente favoraveis á mesma politica.

O sr. Antonio Lage de Cerqueira abordando de um modo geral tal politica, pronunciou este discurso que transcrevemos:

"A gravidade do momento que se vae esboçando e accentuando no seio da lavoura cafeeira, em consequencia da retenção do café, já se não póde mais disfarçar: por maiores que sejam os esforços dos corypheus da politica valorizadora, por maior que seja o optimismo do governo, o sentimento de calma, de confiança no futuro, tão necessarios para a ordem e regularidade do trabalho, vae-se, á pouco e pouco, enfraquecendo; dahi essa agitação, esse mal estar, talvez o prenuncio da borrasca prestes a desencadear-se. Deante da terrivel ameaça da catastrophe, que, felizmente, me não parece ainda muito proxima, torna-se urgente e necessario que nos não deixemos tomar de surpreza dispondonos, calma e reflectidamente, para prevenir o desastre, que, infallivelmente virá, parece-me, se persistirmos em nossa orientação actual.

A assembléa que aqui se reune foi iniciativa da Associação Commercial, respeitavel expoente de uma classe eminentemente conservadora, que, pela sua nitida comprehensão do espirito fortalecedor das sociedades modernas, tem procurado sempre estreitar os laços de interesses entre todas as classes que trabalham, nessa solidariedade altruistica e fraternal, caracteristica da finalidade da evolução humana; esta assembléa, repito, graças aos bons intuitos da Associação Commercial, tem ensejo de, reunida pela identidade de interesses, pelos mesmos impulsos patrioticos, fazer chegar aos ouvidos do preclaro cidadão que dirige os destinos do Estado os motivos de suas preoccupações e receios. Impressionada pelo aspecto que vae tomando a marcha dos acontecimentos, esta assembléa deve valer por um toque de alarme, devendo, nesta reunião, não só exprimir claramente suas apprehensões, como tambem formular um pensamento que se traduza em qualquer providencia capaz de neutralizar, se possivel, ou, pelo menos, attenuar os perniciosos effeitos que vamos todos soffrendo.

Considerando a enorme retenção de café, que, só em S. Paulo, attinge a 14.000.000 de saccas e a approximação de nova safra, que se suppõe tambem abundante; considerando a difficuldade com que se vae escoando o producto, pois que, mesmo em nosso Estado, ainda existe armazenado café da safra de 1297, não obstante o clamor dos paulistas contra a pretensa facilidade do escoamento de nossos cafés; considerando que a retenção embora determine alta de preços do producto, que lentamente vae sendo vendido, vantagem, aliás, illusoria pelos sacrificios e onus impostos, não traduz regularização das trocas commerciaes, pois que, para o augmento do consumo nos Estados Unidos, a inferioridade de nossa contribuição é desanimadora; considerando que a alta dos preços em consequencia da retensão não se justifica na franca opinião de Hoover, pelo indice comparativo do augmento da producção do café e o de outros artigos, tocando, destarte, as raias da exorbitancia e reflectindo na deficiencia da propaganda, na cobiça dos falsificadores, no alento da lavoura estrangeira, que ganha duplamente pelo nosso retraimento, e na concorrencia pela perda das qualidades frescas soffrida pelo producto armazenado, concorrendo tudo, emfim para nossa derrota, chega-se então, á unica conclusão possivel: O apparelho regulador não satisfaz. Mas, como corrigil-o? Eis a parte mais delicada da questão. Não ha duvida que é muito legitima a pretenção do lavrador de vender seu café pelo mais alto preço, como não o é menos a do consumidor de adquiril-o pelo menor preço; dahi a necessidade de um meio termo, de um accordo, que, no momento, me parece a unica solução satisfatoria. Os factos vão demonstrando que nosso café atravessa, na hora presente, uma phase bastante melindrosa e arriscada, para a manutenção de sua tradicional e ainda notavel supremacia, nos mercados externos.

Essa supremacia, porém, vae gradativamente cedendo terreno, como o demonstra estatistica recente, na qual de 85 °|° que era a contribuição de nosso café para o consumo geral, passou a 77 °|° o que vae demonstrando, tambem claramente a pouca efficiencia da propaganda. Esse facto, entretanto, não devemos estranhar, porque, em nosso proprio paiz, o consumo do café é bem diminuto. Nas grandes cidades, como o Rio, S. Paulo e Porto Alegre, bebe-se muito chá e é mesmo muito elegante e muito *chic* frequentar-se o *five ó clock téa*, o chá dansante, deixando o café para o *Jeca*, que o vae sorvendo a 200 réis a chicara reduzida; dahi o facto significativo de no Rio, cidade de 2.000.000 de habitantes approximadamente, apenas se consumirem 500 saccas diarias, ou pouco mais de cinco kilos por habitante e por anno, consumo, aliás, inferior ao de muitos outros paizes. E não é só isso; aos entraves da artificialidade da alta e da especulação se allia tambem a exhorbitancia dos fretes, carretos, impostos que nesse particular, vão cumular na inexplicavel taxa de importação, imposta pelo Rio Grande ao café paulista, facto esse que já foi denunciado pela imprensa.

Da exposição que venho adduzindo e tenho a honra de submetter ao juizo da assembléa, penso que só uma conclusão se póde tirar, salvo melhor idéa: E' um accordo entre os governos contratantes para um entendimento entre nós e os interessados americanos, por intermedio de um embaixador, com poderes especiaes para transigir no sentido de uma diminuição razoavel do preço, impulsionando, destarte, a venda em mais larga escala, mas submettendo-a ao controle, de modo a ser sempre calculada por uma proporção relativa ao producto armazenado, entrando em funcção tambem o tempo, até seu completo escoamento.

Esse meio, que póde ser taxado de ingenuo pelos espiritos argutos e praticos, me parece, todavia, perfeitamente exequivel e terá mesmo a vantagem de destruir no animo de nossos amigos americanos qualquer prevenção que possa attribuir a nosso systema de retraimento o caracter de imposição. Restabelecida a normalidade, o systema de armazenamento deve ser outro, visando especialmente acautelar o producto contra a determinação e, principalmente, apurar e exaltar suas qualidades finas, terminando, emfim, pelo mais aperfeiçoado systema de preparo mecanico, que sem duvida, dará ao café mineiro uma supremacia incontestavel.

A constituição de syndicatos locaes filiados a outros centros, systema já bem conhecido e de resultados satisfatorios, quando bem comprehendida, é, parece, digna de ser estudada.

Em sua maneira de funccionar, pondo em contacto mais directo entre si, productores, governo e mais interessados, os syndicatos, além de seu valor educativo, pelo convivio mais estreito que estabelece entre os socios, são, talvez, o meio mais facil, mais regular e economico para systematizar e intensificar a producção e o commercio.

Reconhecidos na sua exequibilidade e vantagens, deve o governo prestar-lhes mão forte, auxiliando suas organizações e conferindo-lhes prerogativas razoaveis.

Quanto aos meios de auxiliar o lavrador para o custeio e a expansão de suas lavouras, consistem principalmente na facilidade de credito, sob garantias diversas e juros baixos, e, indirectamente, na reducção ao minimo possivel dos gravames, que sob a fórma de impostos, fretes, etc., recaem sobre o café, não devendo o governo esquecer-se da propaganda, unico meio de augmentar o consumo e, portanto, a producção, a fonte mais segura das rendas do Estado."

NÃO TEM MATRICULA DE CHAUFFEUR

Dois homens presos e uma senhora na Assistencia

O causador do desastre que motiva esta noticia não tem carta de chauffeur, mas corre pelas ruas suburbanas, a todo instante, dirigindo o automovel de sua propriedade, de n. 8.176. Chama-se elle Dario Garcia, residente rua Paris n. 1 e é filho do agiota Garcia, estabelecido á rua dos Ourives.

Tendo saido, hontem, da rua Araujo Leitão, levava naquelle automovel, além de sua esposa, d. Zilda Pinto Garcia, o soldado numero 136, do 2º batalhão da policia militar, de nome Ernani Vianna de Mattos, indo este a seu lado, na direcção.

Ao entrar, com excesso de velocidade, na rua Barão de Bom Retiro, o automovel procurou atravessar a frente de um bonde da linha de Uruguay-Engenho Novo. O motorneiro, sem ter tido tempo para frear o bonde, não póde evitar que este fosse sobre o outro vehiculo, atirando-o a distancia. Com isso, d. Zilda soffreu profundo ferimento no frontal e na região glutea, além de varias escoriações, tendo sido levada em seguida para o posto de Assistencia do Meyer.

O soldado que viajava ao lado do chauffeur amador e culpado, teve a idéa de prender o motorneiro, entregando-o ás autoridades policiaes do 18º districto. Dario Garcia foi ter ao Posto do Meyer, onde a esposa era medicada, mas ali chegou, pouco depois, o commissario Maia, que, não concordando com as providencias do soldado em questão, levou-o, tambem, para a delegacia, visto ter sido elle o unico responsavel pelo accidente.

Atropelado por auto

Colhido por um auto, hontem, na avenida Vinte e Oito de Setembro, o menor Augusto, de 6 annos, filho de José Barros de Carvalho, morador á mesma avenida n. 146, recebeu ferimentos na cabeça.

Depois de medicado na Assistencia, o pobre menino foi levado para sua casa.

O FURTO DAS NOTAS RECOLHIDAS, NA CAIXA DE AMORTIZAÇÃO

Os réos serão julgados depois de decidido o recurso de — pronuncia —

Os accusados Ignacio de Miranda Filho e sua mulher Celeste de Miranda, tidos como cumplices no escandaloso furto das notas recolhidas, na Caixa de Amortização, haviam requerido ao juiz da 1ª vara federal, para que se lhes desse julgamento, antes do Supremo Tribunal decidir o recurso de pronuncia interposto pelos outros accusados.

O referido magistrado despachou, hontem, a petição, indeferindo o requerimento, de accordo com jurisprudencia firmada pelo mais alto tribunal do paiz, para que os peticionarios aguardem o pronunciamento, visto que tal decisão poderá influir no plenario.

Além dos varios fundamentos do despacho, argumenta, tambem, o juiz, que seria necessario o traslado de todo o processo, levando isso mais tempo do que o que gastará em aguardar o julgamento do recurso pendente, no Supremo Tribunal.

Tentou suicidar-se ingerindo permanganato

Por motivos intimos, a joven Yara Rosa, de 20 annos, tentou suicidar-se, hontem, em sua residencia á avenida Salvador de Sá n. 48, ingerindo uma solução de permanganato de potassio. Levada á Assistencia Yara foi medicada e sendo, posta fóra de perigo, retirou-se para sua casa.

Quando limpava o portão, soffreu um accidente grave

O maritimo João Pereira, de nacionalidade portugueza, com 58 annos de edade, casado, guarda do trapiche Municipal e residente no morro da Conceição, limpava, hontem, o portão desse estabelecimento, quando o mesmo, saltando dos gonzos, colheu-o, deixando-o com ferimentos contusos no rosto e hematomas correspondentes.

O infeliz homem foi pensado no Posto Central de Assistencia, tendo a policia instaurado inquerito a respeito, visto tratar-se de accidente de trabalho.

A DELEGAÇÃO DO AMERICA CHEGOU A BUENOS AIRES

Os footballers brasileiros foram carinhosamente — recebidos —

Buenos Aires, 22 (A. A.) — Chegou a esta capital, pelo vapor hollandez "Flandria", a delegação do America Football Club, do Rio de Janeiro.

Os footballers brasileiros foram recebidos por grande numero de sportmen, delegações da Associação Argentina de Football, do Club Sportivo Barracas, pelo representante da Confederação Brasileira de Desportos, sr. Miguel N. des Reys, e uma verdadeira phalange de reporters e de photographos.

Depois dos cumprimentos e dos votos de boas vindas, os desportistas brasileiros seguiram para o "Magestic Hotel", onde estão hospedados.

Buenos Aires, 22 (Do nosso enviado especial) — Chegamos ás 7 horas da noite e estamos hospedados no "Hotel Majestic". Os footballers brasileiros foram cumulados de gentilezas pelas autoridades sportivas locaes. O Barracas mandou dois delegados a Montevidéo esperar a delegação do America e acompanhal-a até esta capital. Em virtude da ausencia de Nilo e Oswaldo trata-se de substituir o combinado argentino no primeiro jogo por um team dos Independientes. A recepção foi festiva. Tem a delegação recebido dezenas de radios de saudações de varias procedencias. E' muito grande a espectativa pelo jogo de domingo.

O CRIME DO ESCRIVÃO FERREIRA DO SERRADO

A indisfarçavel protecção que se está dispensando ao assassino de Djalma Leal

No processo movido ao escrivão Serrado, que assassinou a tiros de revolver o funccionario Djalma Leal, e que, segundo se espera, deverá ser julgado depois de amanhã, segunda-feira, tem occorrido varios factos deprimentes para a nossa cultura juridica e para a serena distribuição de justiça, que se suppõe em qualquer consciencia equilibrada e justa de magistrado.

Não recordando a clamorosa impronuncia, dictada pelo juiz Edgard Costa, e reformada pela Camara Criminal da Côrte, temos a accrescentar mais alguns actos que vêm demonstrar a indisfarçavel protecção que se está dispensando ao accusado.

O advogado do dr. Abilio de Carvalho, que, alvejado, escapou milagrosamente, refutando a defesa e dando as causas do delicto, apresentou additamento ao libello, e como quem allega deve provar — juntou documentos e arrolou testemunhas.

O juiz, ainda em funcção, doutor Edgard Costa, com em hypothese semelhante procedera deferindo, assim se viu na obrigação de acceitar additamento e documentos.

Dessa fórma, concordara com a próva produzida pelo auxiliar da accusação, dr. Vasco de Lacerda Gama. Os autos foram á defesa, não sendo impugnadas as provas e diligencias requeridas por aquelle advogado.

O juiz prolator da impronuncia, com os autos em mão, para despachar, depois de ter admittido as citadas próvas e nada havendo a defesa impugnado, determinou as diligencias para a intimação das testemunhas do libello, com exclusão das do additamento, sob a allegação de que o auxiliar da accusação não tinha o direito de offerecer próva, não possuia a iniciativa de próvas.

O dr. Abilio reclamou, em longa petição, pedindo reconsideração do despacho, para que suas testemunhas fôssem admittidas. Ainda uma vez, o dr. Edgard Costa, sem ouvir o ministerio publico, manteve o seu despacho de indeferimento. Novamente, sem resultado, replicou o dr. Abilio e o juiz, abandonando a jurisprudencia da Côrte de Appellação e do Supremo Tribunal Federal, opr elle proprio citada nos seus livros, apegando-se a um julgado do Tribunal do Amazonas, não voltou atraz, declarando, ainda que o auxiliar da accusação não póde articular factos novos no additamento, nem produzir allegações escriptas ou verbaes no plenario.

Agora, em exercicio, o pretor Ary de Azevedo Franco, foram a elle os autos, para que seja solucionado o incidente.

Um lamentavel desastre de automovel em Petropolis

Petropolis, 22 (A. A.) — Um automovel conduzindo a sra. Aquila Miranda, uma sua filha e a professora miss Robinson, chocou-se hontem, á noite, com um bonde da Companhia Brasileira, ferindo as duas senhoras com alguma gravidade e a senhorita levemente. Tambem tres populares que se achavam proximos ao logar do desastre foram attingidos, saindo feridos.

O desastre se deu no ponto de cruzamento da rua Paulo Barbosa e a avenida Quinze de Novembro.

O exame radiologico a que hoje foi sujeita a sra Aquila Miranda demonstrou que não ha lesões graves, sendo lisongeiro o seu estado.

40660

20 contos da Loteria da Capital Federal; vendido hontem, na feliz casa
RIO LOTERICO
a Travessa do Ouvidor, 38
HOJE — 100 contos, por 9$000
(6046)

O "Avelona" e seus passageiros

Durante a tarde de hontem, lançou ferros no ancoradouro dos navios mercantes, onde aguardou a visita das autoridades maritimas, o "Avelona", que atracou, momentos depois, ao Caes do Porto.

O transatlantico da Blue Star Line trouxe para o Rio, entre outros passageiros, a artista Jame May, o engenheiro Samuel Lemos, o professor Roberto Fawler e o conde e a condessa Pembroke Montgomery, nobres inglezes, que realizam uma viagem de recreio ao nosso paiz.

Nota-se ainda entre os passageiros do "Avelona" Lord Herbert, possuidor de uma das grandes fortunas da Inglaterra.

Atropelado por automovel

No largo do Campinho, foi atropelado por um automovel o trabalhador da Inspectoria de Aguas, Francisco José de Aguiar, morador á rua Azamor n. 34. Tendo soffrido escoriações generalizadas, foi pensado no Posto de Assistencia do Meyer.

O problema da Rhenania

O QUE, AO SE REAFFIRMAR "O ESPIRITO DE LOCARNO", EM LUGANO, FICOU ASSENTADO ENTRE TRES CHANCELLERES

Os srs. Briand e Stressemann, após conferenciarem reservadamente sobre o problema da evacuação da Rhenania

Lugano, dezembro de 1928. — Os srs. Chamberlain, Briand e Stressemann, respectivamente ministros dos Negocios Estrangeiros de Inglaterra, França e Allemanha, acabam de reaffirmar o "espirito de Locarno".

Nesse sentido será publicada uma declaração em que se consignará o desejo de renovar a politica de reapproximação e observar a doutrina de Locarno, que, em face dos discursos proferidos recentemente pelos srs. Briand e Chamberlain, parecia terem sido postos á margem para dar logar a uma alliança da França e da Inglaterra contra os interesses da Allemanha.

Sabe-se mesmo que essa declaração ainda não foi publicada porque o sr. Stressemann, conhecendo a importancia que ella encerra para a Allemanha, não quiz assignal-a sem consultar o seu governo.

De qualquer modo, porém, parece inteiramente restabelecida a atmosphera de confiança ás tres potencias mais directamente responsaveis pela restauração da paz e cuja cooperação se deve realizar de accordo com a mais absoluta equidade.

No que diz respeito á evacuação, a França, conforme foi divulgado, acredita ter feito tudo quanto lhe era possivel. Assim, além da evacuação da segunda zona, a ser levada a effeito logo que se encontrar concluido o relatorio da commissão de especialistas que deverá estudar os debitos da guerra, tambem se pensa em retirar todas as tropas alliadas muito mais depressa do que se tem admittido até agora.

Naturalmente, os allemães não conseguiram tudo quanto desejavam, o que, aliás, era impossivel, mas a verdade é que o sr. Stressemann, voltando ao seu paiz dentro de dois ou tres dias, poderá enfrentar com alguma vantagem os socialistas, que, por assim dizer, exigiam a evacuação da Rhenania, sob pena de o afastarem do governo.

CONGRESSO INTERNACIONAL DE ENFERMEIRAS

O Brasil foi convidado a tomar parte na reunião de Montreal, em julho — deste anno —

O director do Departamento Nacional de Saude Publica recebeu um convite da séde do conselho, em Genebra, Suissa, assim redigido:

"E' com grande prazer que tomo a liberdade de chamar vossa attenção sobre o Congresso Internacional de Enfermeiras que, se reunirá este anno no Continente Americano, isto é, em Montreal, Canadá, de 8 a 13 de julho — Para vosso governo, junto á presente, um exemplar do projecto do programma do Congresso:

O Congresso Internacional de Enfermeiras convoca um Congresso cada 4 annos e póde-se prever este anno uma affluencia de 5.000 a 7.000 enfermeiras, de mais ou menos 40 paizes e queremos crer que o Brasil tambem se fará representar.

Soubemos, com grande satisfação, quanto se desenvolveu no Brasil a profissão de enfermeiras nestes ultimos annos e não ignoramos que o Brasil, como os outros paizes onde o cuidado aos doentes se desenvolveu sobre uma base moderna, constituiu uma associação profissional de enfermeiras a Associação das Enfermeiras Diplomadas.

Teriamos enorme prazer de poder saudar em nosso Congresso a presidente dessa associação, que será, certamente a melhor representante das enfermeiras brasileiras, por estar a par de todos os seus interesses.

Esperamos, sinceramente, que lhe seja possivel, assistir a este congresso.

Caso desejasseis outras informações, tanto a respeito do conselho Internacional de Enfermeiras como sobre o Congresso, nos collocamos com prazer á vossa disposição.

Rogamos-vos acceitar os protestos de toda nossa consideração — Christiane Reimann, secretaria."

Funccionando ha seis annos, a Escola de Enfermeiras D. Anna Nery soube impôr-se, no conceito da classe medica e do publico, pelo elevado nivel moral exigido no seu corpo discente e absoluta probidade profissional de seu escolhido corpo de professores. Dessa sorte, as moças diplomadas pela escola, encontram facil collocação, não só nas casas de saude e hospitaes, como nos serviços officiaes de hygiene, desta capital, e dos Estados. E como o numero de diplomadas tem sido insufficiente para attender ás necessidades do Departamento Nacional de Saude Publica, todas as profissionaes habilitadas são aproveitadas na Saude Publica, quando não se destinam ás escolas municipaes, onde seus serviços são necessarios na assistencia hygienica das creanças.

Nessa escola official de enfermeiras, mantida pelo governo, o ensino e manutenção das alumnas, são inteiramente gratuitos, sendo abonadas ainda 160$ mensaes, para as pequenas despesas pessoaes das alumnas.

As moças da Escola de Enfermeiras D. Anna Nery, são alojadas com todo o conforto, no edificio do ex-hotel Sete de Setembro, de onde são transportadas em omnibus, para o Hospital São Francisco de Assis e outros, cujas enfermarias frequentam. Nos fundos do Hospital São Francisco, foi construido o novo pavilhão de aulas da Escola, de accordo com os mais modernos requisitos de ensino da arte de enfermagem.

Para ser admittida na Escola de Enfermeiras, é necessario ser brasileira, ter de 20 a 35 annos, possuir diploma de uma Escola Normal ou certificados de exames preparatorios, ou então provar ter instrucção equivalente ao curso de normalista.

Na secretaria da escola, á rua Visconde de Itauna, 375, Hospital São Francisco de Assis, devem, desde logo, as candidatas comparecer para subscrever a folha de admissão e receber todas as informações a respeito da matricula, das 10 ás 12 horas, todos os dias uteis.

Até o proximo dia 4 de março, a secretaria da Escola de Enfermeiras D. Anna Nery, do Departamento Nacional de Saude Publica, tem abertas as matriculas de candidatas ao novo curso, que se iniciará a 19 daquelle mez.

O DESASTRE DO PAQUETE "ITACOATIÁ"

Communicações officiaes recebidas pelo chefe do Estado Maior da Armada

O almirante José Maria Penido, chefe do Estado-Maior da Armada, recebeu do capitão de mar e guerra Duarte de Lima, capitão do porto de Florianopolis, o seguinte telegramma com referencia á lamentavel occurrencia havida com o paquete "Itaquatiá":

"*Florianopolis*, 21 — Agente Capitania Lugana, esteve a bordo do "Itaquatiá" no rebocador cedido a meu pedido obras Laguna e bem assim o engenheiro Callott communicação ali recebida, navio acha-se situação critica devido cercanias praias. Commandante navio pede rebocador possante afim procurar desencalhar. Profundidade doze pés, sendo necessario bombas possantes, o que não é possivel encontrar aqui. Commandante "Itaquatiá", não sabe extensão rombo. Encalhe se deu, 23 horas, dia 20. Saudações."

O chefe do Estado-maior, ainda com relação ao caso, recebeu do capitão do porto do Rio Grande do Sul o seguinte telegramma:

"*Rio Grande*, 21 — Providenciei junto serviço porto. Rebocador "Azambuja" apto serviço soccorro naval, poderá partir daqui logo, Costeira julgue necessarios seus serviços. Entendi-me aqui agencia que espera ordens do Rio. Saudações."

A inundação de Ribeirão Vermelho pelas aguas do Rio — Grande —

Bello Horizonte, 22 (A. A.) — Noticias chegadas de Ribeirão Vermelho trazem pormenores sobre a inundação daquelle districto, pelas aguas do Rio Grande.

Informam as referidas noticias que é uma desolação ver-se aquelle prospero municipio com todas as suas partes baixas quasi submergidas.

Todas as pontes foram arrastadas pela furia das aguas, sendo desolador o estado da população daquella localidade.

QUATRO PORTARIAS ASSIGNADAS PELO MINISTRO DA AGRICULTURA

O ministro da Agricultura assignou hontem portarias nomeando o agronomo Manoel Mendes para exercer, interinamente, o cargo de chefe da secção de biologia da Estação Geral de Experimentação do Rio Grande do Sul e nomeando-o, por acto da mesma data, para, em commissão, exercer o cargo de director da mencionada Estação, e o engenheiro agronomo João Maria Hesketh Condurú para, interinamente, exercer o cargo de chefe da secção de biologia da Estação Experimental de Goytacazes, para a cultura do cacauzeiro, no Rio Dôce, no Espirito Santo e, por acto da mesma data, nomeando-o para, em commissão, exercer o cargo de director da referida estação emquanto durar o impedimento do effectivo, José Rozendo da Silva.

Fugiu do seminario de Olinda

Recife, 22 (A. B.) — Fugiu do Seminario de Olinda o joven Innocencio Oliveira, não tendo até agora produzido resultado as buscas effectuadas pela policia, que foi logo prevenida.

A familia mostra-se alarmada com o desapparecimento do menor.

EXPEDIENTE

ASSIGNATURAS

Interior. { Anno...... 60$000 / Semestre. 35$000

EXTERIOR — ANNUAL

Europa (Hespanha exclusive) . . . 140$000

Hespanha, America do Norte, Central e do Sul . . 80$000

EXTERIOR — SEMESTRAL

Europa (Hespanha exclusive) . . . 80$000

Hespanha, America do Norte, Central e do Sul . . 45$000

Numero avulso .... 200 rs
Idem atrazado .... 400 rs

Aos nossos assignantes pedimos mandarem reformar as suas assignaturas, afim de evitar qualquer reclamação por falta da remessa da folha.

As assignaturas podem começar em qualquer época, mas terminarão sempre em 30 de junho ou 31 de dezembro.

O preço da assignatura annual é de 60$000 e o da semestral de 35$000.

Toda a correspondencia que se referir a este assumpto, quer ordinaria, quer registrada, e bem assim os vales postaes, deve ser dirigida ao gerente V. A. Duarte Felix.

TELEPHONES:

Director, 1558 C. Redacção 5698 C. Gerente 2072 C. Administração, 37 C. Endereço telegraphico "Correomanhã".

VIAJANTES

Percorrem a serviço deste jornal o Estado do Rio, o sr. Francisco da Silveira Salomão, e Estado de Minas, os srs. Braulio Modesto, Eurico Baeta de Faria e J. C. Loureiro, e o Estado do Espirito Santo, o sr. Carlos Rolim.

Avisamos aos nossos annunciantes que só deverão pagar suas contas aos cobradores devidamente autorizados pela gerencia do "Correio da Manhã", ou pelo chefe de nossa secção de publicidade sr. Felippe E. de Lima.

A Constituição e os constituintes

A Constituição brasileira registrará amanhã mais um feliz anniversario. Podia-se escrever isso nas secções que exploram a vaidade humana. Completa trinta e oito annos e, apezar de ter sido lançada ao mundo para viver num ambiente de pureza, a misera, pela sensibilidade de seu temperamento, tem andado em farras, tem-se deixado illudir pela concupiscencia de seus proprios padrastos... A mãe enviuvou muito moça e a infelicidade dos filhos é quasi sempre consequencia de haverem perdido os paes demasiado cedo...

Constituidos o primeiro Senado e a Camara inicial do novo regimen, em 1890, foi-lhes confiada a missão de dar ao paiz a carta constitucional da Republica. Antes de se reunirem em Congresso Constituinte, Senado e Camara deliberaram isoladamente, para verificação de poderes dos seus membros, tendo realizado as duas corporações sessões preparatorias, de 4 a 14 de novembro daquelle anno. O Senado funccionava no edificio do antigo palacio do conde dos Arcos. Sob indicação do representante do Piauhy Elyseu de Souza Martins, foi acclamado presidente das reuniões o dr. Joaquim Felicio dos Santos, senador por Minas Geraes e justamente o candidato mais votado em todo o Brasil (49.508 suffragios). Felicio dos Santos escolheu para formação da Mesa, na qualidade de 1º a 4º secretarios, respectivamente, Elyseu Martins, Theodureto Souto, Amaro Cavalcanti e João Soares Neiva, representantes os tres ultimos do Ceará, Rio Grande do Norte e Parahyba. O Senado confirmou a escolha, elegendo para complemento da mesa, como vice-presidente, a Braz Carneiro Nogueira da Gama, suffragado pelo Estado do Rio de Janeiro.

A Camara dos Deputados funccionou no edificio do Casino Fluminense, na Lapa.

Por indicação de Francisco Glycerio, que era ministro da Agricultura e trazia diploma por São Paulo, foi designado para presidir os trabalhos preparatorios o deputado Antonio Gonçalves Chaves, representante de Minas Geraes, que nomeou para as funcções de 1º a 4º secretarios, respectivamente, Alvaro Botelho (Minas Geraes), Nilo Peçanha (Estado do Rio), José Augusto Vinhaes (Capital Federal) e Frederico Augusto Borges (Ceará).

A mesa definitiva foi eleita na mesma sessão, havendo as seguintes alterações: João Lopes, representante do Ceará, occupou o cargo de vice-presidente; Matta Machado foi escolhido primeiro secretario; Alvaro Botelho passou de 1º a 2º; Antonio de Amorim Garcia, do Rio Grande do Norte, substituiu José Augusto Vinhaes, na cadeira do 3º, sendo eleito Frederico Borges para exercer as funcções do 4º secretario.

As sessões de conjunto das duas Camaras, funccionando em Congresso Constituinte, foram realizadas, de 15 de novembro a 25 de fevereiro seguinte, no edificio do Palacio da Quinta da Boa Vista, em São Christovão.

A de installação foi presidida por [illegible] Santos e tomou conhecimento da Mensagem do generalissimo Deodoro dirigida ao Congresso. Finda a leitura, o deputado J. J. Seabra, representante da Bahia, indicou que, em nome da Nação Brasileira, se mandasse uma commissão cumprimentar o chefe do governo provisorio. Votada, por acclamação, a proposta, foram escolhidos para constituirem a delegação os senadores Campos Salles, [illegible], Amaro Cavalcanti e [illegible], Almeida Barreto, Ramiro Barcellos e os deputados Seabra, Jacques Ourique, Theophilo dos Santos, Serzedello e Custodio de Mello. Foi suspensa a [illegible], depois, o Regimento do Congresso Constituinte.

A 21, fez-se a eleição da mesa definitiva, assim constituida: presidente, Prudente de Moraes (São Paulo); vice-presidente, Antonio Euzebio Gonçalves de Almeida (Bahia); 1º secretario, Matta Machado [illegible]; 2º, Paes de Carvalho (senador pelo Pará); 3º, João Soares Neiva; 4º, Eduardo Mendes Gonçalves (deputado pelo Paraná).

Na sessão, Nilo Peçanha apresentou a seguinte moção, assignada por Aristides Lobo e depois por mais 64 congressistas: "O Congresso convocado para tornar a Republica governo legal no Brasil, aproveita a primeira opportunidade que se lhe offerece para render homenagem aos immortaes serviços de Saldanha Marinho."

Saldanha Marinho obtivera 81 votos para presidente do Congresso, contra 146 dados a Prudente de Moraes.

O senador Elyseu Martins, que fôra 1º secretario do Senado nas sessões preparatorias, para organização da mesa do Congresso Constituinte, só logrou dois votos ao ser feito o preenchimento do cargo de 2º secretario.

Não tinha o representante do Piauhy attracção pela tribuna. Falava pouco, embora gostasse de dar apartes rapidos. Elle proprio declarou que durante a discussão do projecto da Constituição só por duas vezes solicitára a palavra. Na primeira dessas occasiões, a pedido de um dos ministros, apresentou um requerimento, que foi rejeitado, até pelo voto do referido ministro...

Elyseu Martins zangou-se certa vez com Prudente de Moraes, que o não quiz attender, como presidente do Congresso. E fez referencias pouco parlamentares ao grande paulista. Chamou-o de "mandão de serra acima". E accrescentou: "O sr. presidente é sujeito a crises nervosas que o tornam inconveniente." Aparteado por um collega, disse Elyseu: "... tomarei a liberdade de mandar daqui um conselho ao sr. presidente: quando s. ex. se sentir irritado e bilioso, tome duas colheres de sal de frutas, um banho morno e fique em casa."

Na sessão de 21 de novembro foram distribuidos 300 exemplares da Constituição publicada pelo decreto n. 914 A, de 23 de outubro anterior. No dia seguinte realizou-se a eleição da Commissão especial de vinte e um congressistas, um por Estado e pela Capital Federal, incumbida de dar parecer sobre o projecto. Eram membros dessa commissão Lauro Sodré, José Hygino, Bernardino de Campos, Ubaldino do Amaral, Lauro Muller, Julio de Castilhos, João Pinheiro, Lopes Trovão e Leopoldo de Bulhões. A 10 de dezembro foi lido o parecer. José Hygino, Virgilio Damazio, Amaro Cavalcanti, Casimiro Junior, Manoel Machado e Julio de Castilhos apresentaram votos em separado.

Grande foi o numero de emendas submettidas a estudo. Não é possivel num artigo examinal-as todas. Trataremos de algumas.

Dispunha o projecto que, no caso de ser mudada a capital da Republica, o Districto Federal passaria de per si a constituir um Estado.

Indicou o senador Virgilio Damazio, representante da Bahia, que a nova capital recebesse o nome de "cidade de Tiradentes".

Eduardo Wandenkolk e Saldanha Marinho propuzeram que fosse designada para capital da União a cidade Petropolis. O Districto Federal, mediante cessão de pequena zona do Estado do Rio, com os limites indicados, passaria a constituir o "Estado de Guanabara".

Antonio Eusebio e Arthur Rios apresentaram a emenda approvada, fixando uma zona de 14.400 kilometros quadrados, no planalto central da Republica, para localização da nova capital.

Lopes Trovão e Gil Goulart queriam que o Senado elegesse tambem o seu presidente.

O projecto da Constituição dispunha que o presidente da Republica seria eleito por seis annos. A reducção do periodo para quatro annos foi obtida por emenda apresentada por Fleury Curado, Leopoldo de Bulhões, Gabino Besouro e Baptista Lapér, este fluminense, goyanos os dois primeiros, e representante das Alagoas o restante.

O paragrapho 22 do artigo 72 abolia a pena de morte nos crimes politicos. Virgilio Damazio e Santos Pereira mandaram supprimir completamente esse castigo. O texto actual é da Commissão especial que deu parecer sobre o projecto.

Determina a Constituição que o casamento civil é o unico reconhecido pela Republica, sendo gratuita a sua celebração.

O projecto do governo provisorio dispunha que a cerimonia precedesse sempre ás religiosas de qualquer culto. Trovão e Casimiro Junior acceitavam o divorcio.

O projecto determinava que o presidente da Republica tomaria posse perante o presidente do Supremo Tribunal. Foi apresentada pelo deputado mineiro Francisco Veiga a modificação vigente, determinando que a posse se faça perante o Congresso.

Constava do projecto do governo que o presidente da Republica e o vice-presidente seriam escolhidos mediante eleição indirecta. O texto actual é resultado da emenda subscripta por Moniz Freire, Guimarães Natal, Bellarmino Carneiro, Zama, Antão de Faria, Leopoldo Bulhões, Aristides Maia, Barbosa Lima, Monteiro de Barros, Cassiano do Nascimento, Borges de Medeiros, Julio de Castilhos, Menna Barreto, Serzedello, Ramiro Barcellos, Assis Brasil, Pinheiro Machado, Fernando Abbott, Alvares e Thomaz Flores.

Foram discutidos durante os trabalhos outros assumptos, entre elles o do voto feminino, a navegação de cabotagem, a grande naturalização, o [illegible] dos cultos religiosos, a liberdade de [illegible], a organização dos Estados, etc.

Approvada a Constituição e declarada data nacional a [illegible] Serzedello Corrêa, foi [illegible] no dia seguinte eleito Deodoro da Fonseca presidente da Republica [illegible] obteve 129 votos, sendo dados a Prudente de Moraes 97.

[illegible]

São passadas quasi quarenta annos e o exame calmo da situação autoriza a crer que, se o dictador fosse civil, conheceria a amargura da derrota, no dia em que o Congresso Constituinte, na vespera do seu encerramento, elegeu o primeiro magistrado do paiz.

Lafayette Silva

Topicos & Noticias

Boletim do Tempo

Previsões para o periodo de 18 horas do dia 22 ás 18 horas do dia 23:

Districto Federal e Nictheroy — Tempo: instavel com chuvas e trovoadas. Temperatura: noite quente, continuando elevada de dia. Ventos: predominarão os de norte a leste, sujeitos a rajadas.

Estado do Rio de Janeiro — Tempo instavel, com chuvas, possivelmente fortes nas regiões serrana, litoranea e centro, e trovoadas. Temperatura: manter-se-á elevada.

Estados do sul — Tempo: perturbado; chuvas e trovoadas, fortes por vezes. Temperatura: estavel, salvo no Rio Grande, onde declinará. Ventos: predominarão os do norte a leste, com rajadas; fortes em Santa Catharina e Rio Grande.

Nota — A's 14 horas e 30 minutos a Directoria de Meteorologia fez irradiar, pela estação do Arpoador, o seguinte aviso: Que os ventos reinantes no litoral do Rio Grande, até Buenos Aires, e hontem previstos, deverão propagar-se, com predominancia dos de norte a léste, até Santa Catharina.

Synopse do tempo occorrido no Districto Federal (de 15 horas do dia 21 ás 15 horas do dia 22) — O tempo decorreu instavel, isto é, ameaçador, com chuvas e trovoadas, á tardinha; mão, com chuvas e trovoadas, á noite, tendo sido as precipitações fortes das 18 ás 20 horas e 30 minutos; bom em alguns pontos e incerto em outros, de dia. A temperatura manteve-se elevada. As temperaturas extremas registradas no Observatorio Meteorologico da Avenida das Nações foram: maxima 32º,2 e minima 21º,6, respectivamente ás 13 horas e 50 minutos e 5 horas e 10 minutos. Os ventos foram variaveis, frescos em alguns pontos.

Nota — Devido á interrupção das linhas telegraphicas, não foram recebidos os dados dos postos thermo-pluviometricos, razão porque não foram tiradas as médias das temperaturas extremas.

Synopse do tempo occorrido em todo o paiz (de 9 horas do dia 21 ás 9 horas do dia 22):

Zona norte — O tempo, nas 24 horas, decorreu bom na Bahia e em geral perturbado, com chuvas esparsas, nos demais Estados, notando-se que foram copiosas em alguns pontos. A's 9 horas de hoje o tempo era incerto, sendo que, com chuvas, em diversas localidades. A temperatura declinou ligeiramente em Pernambuco e Parahyba, sendo estavel nas demais regiões. Predominaram ventos frescos de sul a léste. Não recebemos os despachos do Amazonas, Pará, Maranhão, Piauhy e Ceará.

Zona centro — O tempo, nas 24 horas, foi ameaçador, com chuvas esparsas, em parte dos Estados de Minas e Matto Grosso; bom no Espirito Santo e bom em Goyaz; foram observadas chuvas fortes em varios pontos do Estado do Rio. A's 9 horas de hoje o tempo era bom em Minas e em geral incerto nas demais regiões. A temperatura elevou-se em Minas, Goyaz e Matto Grosso; em oscillações, entre baixa e elevada, nos demais pontos. Os ventos foram variavel e em geral fracos, predominando os do quadrante norte.

Zona sul — Nas 24 horas o tempo decorreu em geral perturbado com chuvas esparsas, sendo que, fortes, em Guarapuava e Porto Alegre, onde, á 1 hora e 30 minutos, caíram ventos de sul, com rajadas violentas. A's 9 horas de hoje o tempo continuou ameaçador, com chuvas, em varios pontos do Paraná e Santa Catharina; incerto em São Paulo e bom no Rio Grande. A temperatura declinou em Santa Catharina e foi estavel nos demais pontos. Os ventos foram variaveis e frescos, salvo em Porto Alegre, já mencionado.

Nota — A presente synopse foi elaborada com os dados recebidos, até ás 14 horas e 30 minutos, da Rêde Meteorologica.

O serviço telegraphico foi bom.

— *Estado e tendencia do nivel das aguas dos rios:*

Rio Parahyba do Sul (dia 22) — Subindo em Guararema, Jacarehy, Barra do Pirahy e Campos; baixando no resto do curso.

Rio São Francisco (dia 21) — Estacionario em Pirapora e Paulo Affonso; baixando em Cabrobó e subindo no resto do curso.

Rio Itajahy-Assú (dia 22) — Baixando em Timbó, Blumenau, Gaspar e Itajahy; subindo no resto do curso.

Bacia Amazonica (dia 20) — Baixando em Obidos e subindo em São Felippe e Altamira.

Para defender o consumidor

As manobras commerciaes organizadas por audaciosos exploradores, com o fim de encarecer o preço dos productos e de usufruir maiores lucros, reclamam uma providencia energica e decisiva.

A nossa legislação não offerece, é certo, remedio repressivo. Urge dotar o paiz de dispositivo penal severo contra aquelles que, por meio de taes artificios, attentem contra a bolsa do consumidor. Bem examinado, o *trust* contém todos os elementos subjectivos e objectivos dos actos puniveis. A intenção de obter para si lucro ou proveito, o conluio, o ardil, o damno potencial — em certos casos — e o damno effectivo quasi sempre, completam os attributos exigidos á figura delictuosa. Se, entretanto, ainda não dispomos de uma lei repressora, que outros codigos contêm, nem por isso está o governo desapparelhado para uma providencia immediata e efficiente. Deixando de lado os meios indirectos ao seu alcance, lembraremos o artigo 17 da lei 5.353, de 30 de novembro de 1927, que revigora, com caracter permanente, a disposição da lei orçamentaria de 31 de dezembro de 1920, que autoriza o poder executivo a "modificar a taxa dos impostos de importação, indo mesmo até permittir a entrada livre de direitos durante certo praso para os artigos de procedencia estrangeira que possam competir com os similares nacionaes, desde que estes sejam produzidos ou negociados por *trusts*".

Bastaria, no momento, a applicação desse recurso para fazer abortar incontinenti os *trusts* organizados e impedir os em formação.

A crise portuaria de Santos

As crises periodicas do porto de Santos resultaram, quasi sempre, de um facto verificado officialmente: o esgotamento da capacidade de trafego da São Paulo Railway. E quando se tornava mais clamoroso o congestionamento, pelos graves prejuizos causados a todas as classes, era tambem frequente uma impertinente e reciproca recriminação entre aquella empresa ferroviaria e a Companhia Docas.

Forçoso é reconhecer, porém, desta feita, que motivos de força maior insuperavel determinaram a triste situação do segundo porto do Brasil.

Mais uma razão, por isso mesmo, para os poderes publicos cogitarem de estudar, com a necessaria attenção o problema dos transportes, tão directamente relacionado com a economia nacional. O sr. Washington Luis, quando ainda se deleitava em fazer quantas promessas lhe occorriam, como simples presidente eleito, nos banquetes a que comparecia já officialmente, timbrava em patentear a sua preoccupação por um programma de [illegible] de todo o sentido.

As chamadas classes conservadoras comprazia-se em ouvir a palavra do então futuro presidente, parecendo acreditarem no cumprimento das famosas promessas. Accrescia que o problema do intercambio commercial do paiz devia interessar vivamente a quem, como o sr. Washington, pretendia executar um plano de remodelação financeira.

A crise portuaria de Santos é mais uma advertencia aos poderes publicos, no sentido de se cuidar de um estudo serio de questões lamentavelmente descuradas. E' patente a quasi criminosa indifferença com que o governo federal recebeu a noticia de terem varios navios desistido de sua escala por Santos, pela impossibilidade material de ali fazerem a carga e descarga de mercadorias.

Essas crises portuarias acarretam consideraveis prejuizos, além de repercutirem perniciosamente fóra do paiz. Os motivos de força maior tambem devem estar na previsão dos que respondem pela normalidade da vida nacional. Se uma crise, como a de Santos, não póde ser debellada de prompto, em razão de sua causa, pois, é [illegible] nada em seus effeitos. E' que medidas foram tomadas, até agora, para esse fim?

Exploração de Menores

A Assistencia Municipal foi, hontem, chamada a soccorrer um menor, que teve os dedos decepados por uma machina de cortar papel, pertencente á officina typographica do becco da Fidalga, pertencente á firma Souza Wagner & C. Trata-se de um menino, e o seu trabalho estava sendo explorado, mediante a parca remuneração de 2$000 diarios.

Ha dias, na estação Paulo de Frontin onde eram empregados em uma fabrica de fógos, dois menores, um menino e uma menina, com 12 e 14 annos, respectivamente, foram victimas de uma explosão, quando se entregavam á sua perigosa faina diaria de manipular explosivos.

Factos dessa natureza tornam patente a situação lamentavel em que se encontram as creanças brasileiras, inteiramente abandonadas, apezar de existirem leis e juizes de menores para as amparar. Só o acaso, quando as arrasta a infelicidade de um accidente, permitte devassar essas tragedias que se passam, no entretanto, á luz do dia, sem que as autoridades competentes tomem dellas conhecimento!

No regimen das gratificações

A campanha contra a febre amarella está dando margem tambem a abusos. E' de espantar a displicencia com que, em muitos casos, nos varios departamentos da administração, se lança mão dos dinheiros publicos, para premiar dedicações ou serviços. A Saude Publica não foge a essa norma condemnavel. E' o que se vem verificando no tocante á policia de fócos. Ha 12 medicos escalados para esses serviços. O director, a pretexto de que o trabalho é excessivo, está abonando, a cada um, a gratificação mensal de 500$...

Não sabemos em que texto de lei o sr. Clementino Fraga se estriba para fazer semelhante distribuição dos dinheiros da nação. Não colhe o argumento de que os medicos designados para a policia de fócos estão sobrecarregados de serviço. No Departamento ha uma infinidade de clinicos encostados e ultimamente vêm sendo contratados mais alguns. Por que os não aproveitar naquelle mistér? Mas, verdadeira ou não a affirmação do excesso de trabalho, nada justifica a concessão de gratificações. A lei não as estabelece e ellas só são comprehensiveis quando os preceitos legaes as determinam taxativamente. E é o que convém salientar em face da illegalidade do acto do director da Saude Publica.

O emplacamento das ruas

Por determinação do prefeito, vem de ser organizado o serviço de emplacamento das ruas desta cidade. Para que as placas se tornem visiveis mesmo á noite, em muitas ruas serão ellas collocadas nos postes de illuminação. Não se desconhecem os beneficios da nova medida. Uma das coisas mais difficeis, presentemente, é ler as placas existentes, nas paredes dos predios, em esquinas de ruas. Não só a sua collocação difficulta a leitura como as mesmas se acham em precario estado de conservação. Em muitas, mal se divisam algumas letras isoladas...

Conviria, entretanto, que a providencia não ficasse na melhor collocação das placas. Uma revisão acurada da nomenclatura das ruas seria de reaes vantagens para o publico. São varios os logradouros com o mesmo nome. Da mesma fórma, ha os que, a meúde, mudam de denominação. E isso, não raro, para attender a caprichos da politicagem local...

Todas essas circumstancias trazem á população e ao commercio não pequenos contratempos e até prejuizos. Agora, que as autoridades municipaes cogitam do assumpto, seria de toda opportunidade, portanto, um estudo aprofundado, que abordasse todos esses aspectos do problema.

Quadro negro!

O Brasil tem-se empobrecido com a estabilização do sr. Washington Luis, feita, no entretanto, a pretexto de sustentar a sua riqueza. Basta, para convencer-se disso, a analyse do boletim que a Directoria de Estatistica Commercial acaba de publicar, e do qual se infere, claramente, que o paiz, á medida que mais produz e exporta, menos ganha. Contemplemos as cifras da exportação do Brasil, em toneladas, para os ultimos cinco annos:

1924 — 1.834.859	toneladas
1925 — 1.924.700	"
1926 — 1.858.432	"
1927 — 2.017.219	"
1928 — 2.075.048	"

Vejamos agora, o valor, em milhões de libras, da exportação, nos mesmos annos:

1924	95.103
1925	102.875
1926	94.254
1927	88.689
1928	97.426

Que provam esses algarismos? Que o Brasil trabalhando mais depois da desvalorização da moeda, ganha menos. Em 1928 exportando mais cerca de 150.000 toneladas, do que em 1925, ganhou menos cerca de seis milhões de libras. E' esse aspecto de estabilização assás significativo, e que prova os maleficios causados, á economia nacional, pela politica do cambio baixo. Esse desequilibrio ainda seria maior, se a elevação da quantidade e do preço do café exportado, bem assim como a maior exportação dos productos animaes, couro, etc... não influisse de modo favoravel na balança commercial.

Ha, porém, outro aspecto do nosso intercambio que deixa, patente, a influencia desfavoravel da estabilização a cambio baixo. O Brasil precisa, annualmente, de um saldo de quarenta milhões de libras, na balança commercial, para com elle fazer face aos seus compromissos. Vejamos, pois, com os dados da Estatistica Commercial, qual foi esse saldo durante o anno de 1928. Estabelecendo a relação existente, em libras, entre a exportação e a importação, relativamente áquelle periodo, teremos o seguinte:

Exportação	97.426
Importação	90.656
Differença	6.770

Do exposto se conclue, facilmente, que o Brasil teve, durante o anno passado, um saldo irrisorio, avaliado em 6.770 milhões de esterlinos. Para mostrar, como temos descido nesse particular, basta um relance de olhos pelos saldos dos quatro annos anteriores:

1924	22.766
1925	18.432
1926	14.378
1927	9.055
1928	6.770

Não é preciso ter a sciencia financeira de um Keynes, ou de que qualquer outro grande conhecedor de cifras para proclamar, deante desses algarismos, que o Brasil está caminhando para a ruina, e empobrecendo progressivamente de anno para anno. A' medida que augmentam os compromissos do paiz no exterior, vão tambem diminuindo as suas disponibilidades. Ganhavamos 22.000.000 de esterlinos no tempo em que as nossas necessidades, na balança internacional, não deveriam ser maiores do que as representadas por essas cifras. Hoje, que temos de pagar 40.000.000 de libras, conseguimos, de lucros, pouco mais de 6.000.000. Onde buscar os 34.000.000 restantes! Eis uma interrogação, verdadeiramente dolorosa, que desejavamos nos fosse esclarecida.

Naturalmente o leitor se espanta que esse regimen em que vivemos, de saldo insufficiente na balança commercial e, portanto, de deficit na balança internacional, ainda não tenha levado o paiz á ruina. A razão é, porém, facil de ser invocada. O que a nação deixa de ganhar limpamente, com o seu commercio, lhe é fornecido sob a fórma do ouro dos emprestimos. Eis porque ainda não quebramos! Succede, porém, que esse ouro augmenta o nosso serviço de divida, exigindo cada vez um saldo maior na balança commercial. A calamidade, portanto, virá, pois o Brasil não poderá, indefinidamente, prover as suas necessidades com o dinheiro dos outros. A bomba estourará nas mãos de quem? Eis uma pergunta que não interessa ao sr. Washington Luis responder, pois do contrario, ao invés de seu genio folgazão o teriamos de cabellos brancos. O presidente, em materia de finanças, adoptou o celebre conceito de Luiz XV: *après moi le deluge!*

Uma questão de consciencia

Falliu em Lisbôa a Casa Bancaria Piano, facto já largamente noticiado pelos telegrammas, soffrendo os respectivos depositantes os prejuizos que acarreta um desastre dessa ordem. Um despacho de hontem informa que os directores do estabelecimento fallido, interrogados pelo chefe de policia, declararam que estão dispostos a sacrificar a sua fortuna pessoal, afim de serem indemnizados os depositantes daquelle instituto de credito. E' possivel que os responsaveis por essa quebra não façam grande favor, com a resolução tomada, por serem talvez compellidos, afinal, ao cumprimento desse dever.

Assignalamos o facto apenas para relembrar o que se passou não ha muito, no Brasil. Deu-se, em São Paulo, a quebra escandalosamente fraudulenta de um banco, cuja directoria se compunha de politicos da situação. Até o commandante da policia fazia parte, ostensivamente, da commandita que se organizou para assaltar a bolsa alheia. O exame pericial demonstrou irregularidades criminosas, por comprovar revoltante má fé.

A consciencia dos taes politicos não os moveu a um nobre gesto, como o de que nos dão noticia, relativamente ao caso do estabelecimento bancario de Lisbôa. Nem sequer foram elles constrangidos a resignar os mandatos de confiança politica de que eram indignos depositarios!

Adiamento que intriga...

Ha mais de dois annos, existe uma vaga de segundo tenente medico na Policia Militar. O seu preenchimento, terá de ser feito por um concurso. Acontece, porém, que esse concurso vem sendo adiado indefinidamente, com flagrante desrespeito ao regulamento daquella milicia.

Agora a razão dessa protelação: desde que se verificou a vaga, foi nomeado interinamente para exercer as funcções um medico civil, que se diz amparado pelo chefe do Serviço de Saude da Policia Militar. Vence os estipendios integraes de segundo tenente medico. Para ser effectivado, terá de submetter-se a concurso, de que poderão participar outros candidatos. Como semelhante concorrencia poderia ser prejudicial ao protegido, que ficaria á mercê dos azares do concurso, o remedio preferivel tem sido o adiamento do cumprimento das disposições regulamentares.

Desconhecerá o general Carlos Arlindo esse facto? E' o que conviria saber. Mesmo porque, na corporação, os amigos do protegido alardeam contar com o amparo desse official...

Mosquitos africanos

Os ultimos numeros da revista *Experiment Station Record*, dos Estados Unidos, informam que, além do *stegomya fasciata*, conhecido hoje por *Aedes aegyptu*, mais duas especies de mosquitos transmittem tambem a febre amarella: o *luteo-cephalus* e *apicoannulatus*, existentes na Africa Occidental.

Os sanitaristas americanos, com exercicio na rua do Rezende, ainda não descobriram, por cá, semelhantes especies entomologicas. Sabido, porém, que taes mosquitos existem no littoral africano, nos portos frequentados pelos navios francezes que nos procuram, é facil de prevêr, para breve, a importação de mais esses culicidios.

Tudo em familia...

O cargo inicial, technico, no Departamento de Saude Publica, é o de medico auxiliar. E' o que se tem feito sempre ali, certamente em virtude de exigencia do Codigo Sanitario.

O sr. Clementino Fraga, entretanto, quebrou essa praxe. Nomeou sub-inspector o seu futuro genro Muniz de Aragão, e, inspector, o seu concunhado Garcia Rosa, os quaes de conformidade com a lei, deveriam começar a carreira burocratica como medicos auxiliares, a exemplo do que sempre aconteceu com os medicos protegidos.

Não sabemos se se trata de esculapios competentes, mas isso não importa. Mesmo que fossem sabios, para terem uma carreira regular, deveriam começar pelo primeiro degrão, como têm feito os seus collegas.

Está se vendo, porém, que a razão desses actos do sr. Clementino Fraga obedeceu a um criterio inteiramente particular. Os beneficiados são seus parentes affins, e, quando se trata de gente nessas condições, a lei não é respeitada.

O sr. Washington Luis, entretanto, não ha muito, tendo conhecimento de que o seu genro tinha sido eleito thesoureiro de uma empresa qualquer, obrigou-o a demittir-se. Que dirá o presidente da oligarchia do sr. Clementino?...

A "infamissima" em Goyaz

Escreve-nos o correspondente da "Voz do Povo", nesta capital:

"A magistratura goyana sempre foi seguro empecilho ás violencias do caiadismo. Por isso mesmo, a oligarchia, não conseguindo dominal-a por meio de perseguições a juizes e desrespeito a seus arestos, tomou o alvitre de crear a justiça partidaria. E' o caso do Juizo de Menores da capital, a quem privativamente compete o julgamento dos crimes de imprensa. Para esse cargo foi nomeado um politico do peito, o sr. Ramos Jubé que, em 1928, votou, como deputado, não só a creação de sua sinecura actual, mas tambem a lei de processo contra a imprensa. Investido nas funcções de juiz, elle tem condemnado todos os jornalistas que incommodam o caiadismo. Felizmente nenhuma de suas decisões mereceu confirmação do Superior Tribunal do Estado.

Agora, o sr. Ramos Jubé acaba de condemnar, duas vezes, o dr. Augusto Jungmann, director da "Voz do Povo", em processos que lhe movem os Caiados.

No primeiro, responde esse jornalista pelo facto de haver profligado o procedimento do sr. Brasil Caiado, de utilizar automoveis do governo no transporte de mercadorias pertencentes a particulares, gastando mais do que a dotação orçamentaria destinada a gazolina e petrechos automobilisticos. Para provar suas affirmativas, requereu o dr. Jungmann á Secretaria de Finanças, por certidão, a conta dos gastos feitos com os automoveis. Não lh'a deram. E, apezar de ser taxativa a lei de imprensa, quando manda suspender o andamento do processo, até que sejam fornecidas as certidões, o juiz desattendeu seu requerimento nesse sentido e condemnou-o.

O segundo processo refere-se ao facto do mesmo jornal haver chamado o sr. Leão Caiado, de "seu" Leão. Elle zangou-se, allegando que é bacharel pela extincta Escola de Direito de Goyaz e, portanto, DOUTOR... zangando-se, recorreu ao juiz Ramos Jubé e este condemnou o dr. Augusto Jungmann a dois mezes de prisão e multa de dois contos de réis, por *crime de injuria!* Parece pilheria, mas é verdade"...

Uma lição das estatisticas

Um technico da industria siderurgica, sr. Olin R. Kuhn, organizou uma estatistica sobre as reservas mundiaes de ferro, utilizaveis em cada paiz. E, por essa estatistica, o Brasil está ao lado dos Estados Unidos, encabeçando o pelotão, com 23 %. Seguem: a França, com 16,3 %; Terra Nova, com 11 2 %; Cuba com 9,7 %; Inglaterra, com 3,1 %; Allemanha, com 2,8 %; Suecia, 2,3 %; Hespanha, com 2,1 %; Russia, com 1,9 %; Chile, com 1,5 %; India, com 1,2 %; China, com 1,2 %; e Noruega, Australia, Canadá, Africa do Sul, Argelia, Austria e outros paizes, com fracções de 0,7 % até 0,4 %.

Esta estatistica é animadora para o Brasil, debaixo do ponto de vista material. Mas em que situação ficamos, encarando a questão pelo lado do aproveitamento dessas reservas? Evidentemente, seremos dos ultimos...

Tributações injustas... mas em vigor

O prefeito, falando, num grupo, a figuras representativas do commercio e da industria, não teve duvida em reconhecer a condemnação do imposto de exportação. E disse que sómente foi forçado a applical-o, de accordo com o orçamento prorogado, porque o Conselho não lhe deu os recursos pedidos, para as responsabilidades da sua gestão. A proposito, ainda observou que a tributação municipal encerrava verdadeiros absurdos. Por isso mesmo, estava procedendo a um estudo de revisão desses impostos. Ainda bem.

Minas e o reprobo

Sabe-se, por informações merecedoras de credito, que Bernardes leva em Minas a mesma vida de prisioneiro que passa no Rio, sempre que se arrisca por estas paragens. Durante os quatro annos do sinistro consulado do sitio, o poltrão metteu na cadeia milhares de compatriotas seus, que não tinham, afinal, outro crime que o de serem opposicionistas ao seu governo. O povo vinga-se, agora, do reprobo, fazendo com elle o que elle fez com os outros, obrigando-o a ter a existencia incerta e assustada que tem, quasi sem poder sair de casa, vendo phantasmas por todos os cantos.

De como o ex-presidente atravessa em Minas os seus dias, — que differença da paz e da tranquillidade de espirito desfrutadas pelo sr. Wenceslau Braz — é bem expressivo o que, ainda ha pouco, lhe aconteceu, ao passar por Ouro Preto. Os estudantes e os populares, a despeito das precauções tomadas, conseguiram saber a hora em que Bernardes deveria tocar naquella cidade e foram esperal-o, vaiando-o estrepitosamente...

A estas horas, com aquelle seu caradurismo, deve estar dizendo, sem se dar por achado, que é muito grato ao povo de Ouro Preto pelas homenagens que lhe prestou...

Revisão de despachos aduaneiros

O director da Receita, pela ordem n. 963, tratando da revisão de despachos aduaneiros, declarou á Alfandega desta capital que "aos agentes fiscaes do imposto de consumo, designados para o serviço de revisão de despachos, *sómente cabe rever a parte exclusivamente inherente ao imposto de consumo*.

E áquella ordem accrescentou o referido director este pedacinho de ouro: "devendo ser desde já novamente revisto por funccionarios da Fazenda, habilitados nos serviços ordinarios, *todo e qualquer* despacho revisto por agente fiscal."

Pois bem. No "Diario Official" de 27 de janeiro findo, o mesmo director declara á Alfandega do Rio de Janeiro, pela ordem n. 55, haver resolvido que o agente fiscal Mario Altino Corrêa de Araujo continue na revisão de despachos daquella Alfandega e ainda "considerar validas as revisões já procedidas pelo mesmo agente fiscal."

Comprehenderam bem?

O que talvez os leitores não tenham percebido é essa nova doutrina do director da Receita...

Confusão

A Estatistica Commercial organiza e publica regularmente o seu boletim da exportação e importação. O Ministerio do Exterior, pelos seus serviços economicos e commerciaes, entendeu que faria obra mais util, divulgando os dados do boletim a seu modo. E' assim que consome algumas paginas do "Diario Official" — leitura destinada ás cestas das repartições — com successivos corondeis, organizados por productos, e em ordem dos paizes. Curioso é que essa publicação leva certa confusão ao espirito dos que a leiam, por falta de esclarecimento positivo, sobre se se trata de exportação ou importação. E' exacto que, a cabo de muito esforço, se póde concluir que está em jogo a exportação, dado um subtitulo enigmatico da secção — "por paizes de destino"...

Ainda mais esquisito, nessa primeira publicação, é que os Serviços Economicos e Commerciaes do Ministerio do Exterior descobriram, em nossa exportação, "carnes resfriadas".

Bom proveito, não ha duvida...

A ordem é gastar

Por mais de uma vez nos temos occupado dos gastos excessivos do Ministerio da Guerra, onde o sr. Sezefredo dos Passos ou não presta attenção ao que por lá se passa, ou é o autor de todos os esbanjamentos. Já mostrámos aqui como em 1927 (os dados referentes ao exercicio de 1928 ainda não foram publicados) aquelle Ministerio gastou mais 403 contos ouro e mais 92 mil contos papel do que aquillo que estava orçamentariamente autorizado.

E' que no departamento do general Sezefredo, ao que parece, não ha qualquer preoccupação de reduzir-se a despesa no *quantum* delimitado nas verbas do orçamento. Ainda agora o ministro da Guerra acaba de requisitar 60 contos de réis para pagamento dos *chauffeurs* e ajudantes de *chauffeurs* dos automoveis a cargo da Missão Militar Franceza. Em primeiro logar é extranhavel que a Missão tenha automovel official ás suas ordens e tantos automoveis; depois é ainda de notar que não se contentando com isso, exija o luxo de terem ajudantes de *chauffeur*...

A bom caminho vamos indo, como se vê, para o equilibrio orçamentario, tão espalhafatosamente annunciado pelas trombetas officiaes.

Matto Grosso sob o regimen do páo

Já quasi fóra do palacio, com os seus dias de dominio contados, o sr. Mario Correia aproveita os ultimos tempos de governo, dando expansões ao seu genio autoritario. Vem este commentario a proposito das recentes violencias praticadas em Cuyabá pelo presidente de Matto Grosso, mandando assaltar, pelos seus apaniguados, a redacção e as officinas do orgão opposicionista da cidade, para, em seguida, serem arrastados até á sua presença os jornalistas victimas do odio official.

Tão falho de qualquer noção é, entretanto, o sr. Mario Correia que, não contente com o assalto do jornal e a prisão dos seus redactores, quiz, ainda, num requinte de valentia, elle no seu palacio cercado pela força, os jornalistas agarrados pela policia, insultal-os, conforme informações vindas daquelle Estado.

O Instituto La-Fayette avisa que encerrará as matriculas a 28 do corrente para o internato, externato e semi-internato, nos cursos de admissão e commercial, achando-se quasi esgotadas as vagas existentes. Departamento Masculino, Haddock Lobo 253; Departamento Feminino, Conde de Bomfim, 186; Departamento Mixto, Praia de Botafogo, 348. (6209)

A crise economica do café

O escoamento irregular das nossas safras para o estrangeiro, logo, após, a colheita que se fazia mesmo com certo atropelo, retratava, exclusivamente, a falta de resistencia financeira da lavoura. Ella, por si mesmo, não era e não é a culpada; apenas, soffre a acção das leis naturaes das sociedades economicas modernas que não permittem que um productor de determinada mercadoria tenha capitaes armazenados, estagnados, improductivos nos seus cofres para se financiar. A mercadoria financiada, hoje, em dia, assim, rudimentarmente, torna-se coisa anti-economica; não póde entrar em concorrencia com os productos similares das sociedades regidas pelo financiamento moderno, providas das modernas instituições de credito. Na sociedade actual não é permittido ao homem ser productor, ao mesmo tempo, de duas mercadorias. A luta economica exige a especialização das producções. A producção do dinheiro quer representada pelo credito, quer pelo numerario, é funcção especializada, hoje, em dia. A industria bancaria dependente da direcção suprema do Banco Central Emissor tem acção dominante sobre todas as outras industrias; as incentiva e se constitue sua assistente. Sem ella é impossivel o progresso de qualquer industria, o successo da applicação de qualquer actividade humana. Por sua vez especializa-se, conforme a natureza da que financia. Dahi as diversas especies de credito, commercial, industrial ou agricola. Caracterizando-se, cada um, pelo tempo de duração da elaboração do producto a que assiste. O principio observado na technica da creação do dinheiro é que elle tem a existencia na circulação limitada a duração normal da operação para as quaes elle foi creado, quer commercial quer industrial ou agricola. "La coutume est plutôt d'adapter l'échéance á la longueur normale et prévue de l'opération." (Arnauné). Um commerciante industrial ou agricultor que acceita contra si o compromisso de um pagamento futuro, está na obrigação de produzir a mercadoria ou serviço dentro do prazo reputado normal que a experiencia determina em o qual ha de solvel-o; vencimento da letra ou termino do resgate do emprestimo que lhe foi *creditado*. Assim se o dinheiro resultou de emissão de numerario elle só existirá na circulação emquanto se elabora a producção da mercadoria que lhe deu nascimento; tambem, num estagio mais elevado da industria bancaria, se o productor tem á sua disposição um credito em conta-corrente que elle póde se utilizar por meio de cheques, este credito, que é um augmento no seu poder de compra e, portanto, no poder de compra do publico, em geral, não tem relativa influencia na circulação dos valores, porque, no mesmo lapso de tempo, um outro valor se elabora, o contrabalança; ha para cada creação ou prestação de dinheiro, á sociedade economica uma contraprestação, por esta, em productos ou serviços. Dahi o equilibrio nas *relações de tróca* entre as riquezas creando-se e circulando, com o dinheiro produzido; a producção do dinheiro se faz collateralmente á producção das mercadorias e serviços. O dinheiro creado obedecendo-se a este principio não póde inflaccionar o meio circulante, não póde produzir o encarecimento da vida. E' o que se chama na technica financeira credito economico, credito bem administrado.

Nunca foi este o criterio da producção do dinheiro no Brasil; dahi o estado de sobresaltos, de crise permanente em que vivem os productos nacionaes.

O café, que é a maior riqueza nacional, nos dá, disso, um testemunho expressivo: produzimos, approximadamente, a mesma quantidade de café de ha 12 annos atrás, e, no entanto, o plantio augmentou de 40 °|°! O esforço dos brasileiros não é compensado. Ao lado, do trabalho, anima-o, a pujança da nossa natureza, porém, ella não é inesgotavel e precisa da cooperação do terceiro factor de producção, o principal que multiplica a actividade humana e a força da natureza: o capital; o capital economicamente produzido. "Sem credito e bancos nenhuma nação cresce e se desenvolve; nenhuma póde aspirar a grandeza economica" (Mattoso Camara, deputado do Imperio).

Godofredo de Faria

As melhores taxas de cambio
Banco Boavista
Telephone: NORTE 7193
(4109)

No mundo politico

A conferencia de Melo

SÃO PAULO, 22 (A. B.) — A conferencia de Melo, que parece definitivamente gorada, é o principal assumpto das rodas politicas desta capital.

Os jornaes matutinos commentam o facto, apreciando differentemente a ausencia do general Izidoro Dias Lopes, doente, em Libres.

Um jornalista diz que a conferencia não se realizou e accrescenta que talvez "nem tenha sido realmente projectada", justificando esta sua opinião pela "incompatibilidade entre moderados e extremistas — as duas facções em que, segundo o jornalista, se divide a opposição — já de tal natureza que torna excusada qualquer tentativa de solda".

Não estando, nem o Partido Democratico de São Paulo, nem o do Districto Federal, nem o Partido Libertador do Rio Grande do Sul, affirma, em condições de adoptar, a estas horas, uma orientação francamente revolucionaria, e não sendo Luiz Carlos Prestes homem para arranjos provisorios, o choque tinha que se dar.

O jornalista apoia suas considerações no pensamento de Luiz Carlos Prestes, "perfeitamente definido na entrevista concedida ao sr. Rodrigues Soares Junior, que a Agencia Brasileira divulgou em meados de dezembro do anno passado."

Politica sergipana

O coronel Manoel Dantas, presidente de Sergipe, quando fez a renovação da Assembléa Legislativa local, ultimamente, teve o cuidado de afastar da deputação todos os elementos pertencentes ás facções do sr. Graccho Cardoso e do sr. Pereira Lobo.

O primeiro, julgando contar com a protecção do Cattete, rompeu com o desabusado coronel, e o segundo, mais pacato, fingiu não perceber o desaforo.

Agora, porém, ao que se diz, o general da mathematica teria resolvido lutar tambem, adherindo ao primeiro e formando com elle na offensiva contra o presidente do Estado que ambos já desgovernaram.

O "Bloco do Norte"

RECIFE, 22 (A. B.) — A proposito da passagem do sr. Estacio Coimbra pela capital da Bahia, onde o governador Vital Soares lhe offereceu um jantar no palacio da Acclamação, estão correndo boatos de que o chefe do governo pernambucano pretende conseguir a formação do chamado "Blóco do Norte", o qual poderia influir na futura successão presidencial da Republica.

Hemorrhoidas cura radical sem operação e sem dôr. Dr. R. Pitanga Santos. Passeio 56. Sob. (6195)

O dominio dos norte-americanos na Nicaragua

Managua, 22 (U. P.) — A Camara approvou o projecto de lei, apresentado pelo presidente Moncada, estabelecendo uma guarda nacional, cuja officialidade será composta de fusileiros dos Estados Unidos, até que os nicaraguenses estejam habilitados para constituir a principal força do seu paiz.

O bloco conservador Chamorro oppoz-se ao projecto.

HEMORRHOIDAS Doenças dos intestinos e suas complicações, Dr. Civis Galvão. Assembléa, 106, das 3 ás 6. (A 15873)

As propriedades da Atlas Light na Argentina e nos Estados Unidos vão ser vendidas

Londres, 22 (U. P.) — Os accionistas da Atlas Light Power concordaram com a venda das propriedades da companhia na Aregntina e dos seus interesses nos Estados Unidos. As negociações para essa venda estão quasi a terminar.

A Vida Social

Affonso Arinos no Senado

Nesse tempo — ha de haver doze ou quinze annos — o senador Bernardino Monteiro era a figura mais apagada do Senado. A casa ainda não tinha recolhido as mumias da especie do sr. Massa nem do estofo do senhor Avidos. O sr. Bernardino estava só, como especimen raro...

Ora, aconteceu que, por essa época, Affonso Arinos frequentasse assiduamente os corredores do velho pardieiro da rua do Areal. Alli, costumava elle procurar o general Pinheiro Machado, com quem trocava idéas sobre assumptos de pecuaria. O estheta mineiro-paulista vivia um tanto absorvido com os seus negocios de fazendeiro e criador e parecia attento aos preços do gado de exportação, que a guerra europÉa se serviria de valorizar. A's vezes, o escriptor magnifico, cuja obra de novellista tantas emoções espalhara, ficava a um canto, ouvindo o seu amigo Pires Ferreira, inexgotavel em episodios e anecdotas da revolta militar de 93. Arinos tambem conspirava com Bilac, Guima Passos e Pardal Mallet. Fôra um dos refugiados em Ouro Preto.

Uma tarde, após a sessão, o marechal viéra falar ao philologo Mario Barreto, que o esperava na salinha dos chapéos.

O velho mestre do vernaculo desejava qualquer apresentação do parlamentar a um director de repartição. Atarefado, allegando precisar estar no recinto onde um grupo de collegas o reclamava, o senador chegou-se a Mario Barreto, que se achava ao lado de Arinos, a um vão da janella, e disse-lhe:

— Escreva a carta expondo a pretenção, que eu voltarei para assignar.

E passou raspando a manga do casaco do sertanista. Arinos, imponente, rigorosamente trajado como um "dandy" moderno de Londres, olhava tudo aquillo com um ar de absoluta e serena superioridade. Dava a impressão de "gentleman" inglez mettido accidentalmente num logar de baixa condição...

Mario Barreto entrou na salinha, tomou ao servente Paulo uma caneta e, em dois minutos, redigiu a carta.

Arinos continuava acompanhando os movimentos. Acabada a escripta, o marechal veiu assignal-a, o que fez sem ler. Despediu-se do philologo e abalou novamente. Mario Barreto saiu.

Então Arinos, com a physionomia aberta num ligeiro sorriso de indulgencia, erecto e solenne, parecendo até aquelle seu "Burity Perdido" que se erguia em meio da floresta virgem, testemunha de todo o nosso passado "mais velho do que a raça" não se conteve. Espiou o sr. Pires, que se sumia no recinto. Reparou no grammatico, que carregava a propria missiva por elle arranjada. E sentenciou, falando ao sr. Azeredo, que delle se approximava de braços abertos:

— Pela primeira vez em toda a sua vida, elle deve ter assignado agora uma carta com a syntaxe em ordem e os pronomes nos seus devidos logares. Parabens á Republica!

E explicando o caso, Arinos divertia-se. O sr. Azeredo, gabando-lhe o esplendor da saude, tambem sorria, concordando que no Senado havia de tudo...

JOÃO CARIOCA.

Para o album de Mademoiselle...

INTIMO

(Para Marita.)

Filha, uma sombra eu vejo em teu
(semblante,
Que é, ao costume, cheio de alegria,
Mas nosso Abel me diz e me garante
Ser nada a causa da melancolia.

Exageras a magua de um instante:
Leve desgosto que, se contraria,
Ao animo não traz razão bastante
Para o pezar que te escurece o dia.

Aborreceu-te, acaso, uma pessôa?
— Esquece-a logo, filha, sem cuidados,
Invencivel na calma que perdôa!

Nós nos queremos de tal modo bem,
Nós dois e teus irmãos idolatrados,
Que não faz mal que não nos queira
(alguem!

ABILIO MACHADO.

Dr. Demetrio Ribeiro

Convidados pelos republicanos historicos — drs. Thomaz Delfino, Leoncio Corrêa e Iturbide Esteves — reuniram-se hontem varios republicanos, os quaes trocaram idéas sobre o proximo regresso á patria do dr. Demetrio Ribeiro. A commissão ficou incumbida de saber o nome do vapor em que regressará esse illustre brasileiro. O programma da recepção não está ainda definitivamente organizado, mas ficou assentado que fará parte do programma um item: o dr. Demetrio Ribeiro, unico ministro sobrevivente do governo provisorio, será saudado pelo dr. Magalhães Castro, unico membro sobrevivente da commissão dos cinco, que organizou o projecto da Constituição da Republica pela Constituinte Republicana. Como se sabe, a commissão, composta dos idealistas da Republica, compunha-se de Saldanha Marinho, Rangel Pestana, Americo Brasiliense, Santos Werneck e Magalhães Castro.

Afim de receber adhesões, a commissão estará, todas as terças e sextas-feiras, na rua da Constituição n. 13, sobrado, ás 5 horas.

Casa Marcillo Dias

Da subscripção do Dia do Marinheiro, para auxiliar a construcção da Casa Marcilio Dias, recebeu mais o thesoureiro as seguintes contribuições da lista da sra. Arnaldo Luz:

Ministro Arnaldo Luz	250$000
Ministro Vianna do Castello	250$000
Ministro Nestor Passos	250$000
Total	750$000
Quantia já publicada	17:995$000
Total da subscripção	18:745$000

As contribuições recebidas até esta data elevam-se á importancia de 442:503$500.

Grajahú Tennis Club

O Grajahu' Tennis Club abre de novo, hoje, os seus salões para uma soirée, que será bastante animada, dado o successo verificado no seu grande baile á fantasia, realizado dias antes dos folguedos do Carnaval. Para essa reunião está contratado o jazz-band que tanto delicia e alegra as festas do Grajahu'. As dansas começarão ás 10 horas, prolongando-se até ás 2 horas.

Natalicios

Faz annos hoje o sr. Angelo Scimmi, estimado auxiliar da charutaria do Café da Ordem.

— Faz annos hoje o sr. Albino Rodrigues dos Santos, negociante desta capital.

— O sr. Orlando Dati, do nosso commercio, receberá hoje muitas felicitações dos seus amigos, por ser a sua data natalicia.

— O dr. Romero Zander, director da Central do Brasil, fez annos hontem, o que deu logar a diversas homenagens dos seus amigos e admiradores.

— Transcorre hoje a data natalicia do dr. Euclydes Teixeira, do Hospital Central do Exercito.

— Faz annos hoje o sr. João Rocha, conhecido professor de canto.

— Passou hontem a data natalicia da senhorita Hortencia Barbosa, filha do finado capitão de mar e guerra dr. Eugenio Ernesto Barbosa, que recebeu muitas provas de sympathia das suas amigas.

— O sr. Antonio da Silva Azera, negociante desta capital, para solennisar a passagem do seu anniversario natalicio, offereceu hontem brilhante recepção aos seus amigos e familias das suas relações.

— Faz annos hoje a menina Myrian, filha do sr. José Fróes.

— Passou hontem o anniversario natalicio do menino Wilson, filho do sr. Corynthe Alves.

— Faz annos hoje d. Nair Soares, esposa do pharmaceutico e conhecido commerciante desta capital, sr. Astolpho Lopes Soares.

— Festejando a passagem do seu anniversario natalicio, a senhorita Maria Teste dá hoje, á noite, em sua residencia, uma recepção ás suas amigas e demais pessoas de suas relações.

— Faz annos hoje d. Ignez Ferreira da Costa Coelho de Carvalho, esposa do sr. Armando Coelho de Carvalho, contador geral da Estrada de Ferro Therezopolis.

— Faz annos hoje o sr. Octavio Goudim, auxiliar d'"A Capital", onde é bastante estimado, razão porque receberá os abraços dos seus amigos e collegas.

— Completa hoje mais um anniversario natalicio o sr. Lauro Duarte Campos, funccionario da Agencia Americana.

Noivados

Contratou casamento com a senhorita Deolinda de Aguiar, o funccionario da Assistencia Municipal, sr. Germano Bergfeld.

Casamentos

Realiza-se hoje o casamento do dr. Carlos Ribas de Mello Leitão, com a senhorita Véra de Miranda Ribeiro, filha do dr. Arthur de Miranda Ribeiro e de d. Laura Abreu de Miranda Ribeiro. Após as cerimonias, os noivos embarcarão para Therezopolis, onde vão passar a lua de mel.

— Realizou-se ante-hontem, o enlace matrimonial da senhorita Maria da Apparecida Sá, filha do sr. Manoel Sá, do commercio desta capital, com o sr. Oswaldo Bouças, filho do sr. Francisco Bouças e irmão do sr. Valentim Bouças, director dos Serviços da Hollerith. Os actos tiveram logar na residencia do pae da noiva, á rua Quatro de Setembro n. 48.

— Casou-se, em Eloy Mendes, Minas, o sr. João Martins dos Santos, filho do fazendeiro sr. Manoel Marques dos Santos, com a senhorita Estellita Xavier, filha do tenente Ephigenio Xavier. Foram padrinhos, do noivo, o industrial sr. João Martins Marques dos Santos, e da noiva, o negociante de Varginha sr. Firmino Vinhas.

— Na matriz da cidade de Vassouras, realiza-se hoje o enlace matrimonial da senhorita Maria Christina Corrêa, filha do sr. Mainfredo Opipio Corrêa, com o sr. Paulo Pedro de Lacerda, antigo funccionario da Central. Testemunharão os actos civil e religioso, por parte da noiva, o negociante sr. Victor Martuchelli e senhora, e por parte do noivo o solicitador Antenor de Souza Caravana.

— Realiza-se hoje o enlace matrimonial do sr. Antonio da Cunha, do commercio desta capital, com a senhorita Aida Sbano. Serão paranymphos, no acto civil, o sr. João Calomino e esposa, d. Amelia Sbano Calomino, cunhado e irmã da noiva, e no religioso, na Cathedral, seus irmãos João Sbano e Julietta Sbano.

Viajantes

Pelo nocturno de luxo paulista chegou hontem a esta capital o embaixador Raul Fernandes.

— De Aguas Virtuosas, onde esteve veraneando com sua familia, regressou o dr. Brenno Lobo.

— A bordo do "Pará", do Lloyd Brasileiro, chegou a esta capital, em companhia de sua familia, o sr. Septimus Clark, chefe da firma James Frederick Clark & Cia., de Parnahyba, no Estado do Piauhy.

— A bordo do paquete "Pará" chegou ante-hontem ao Rio, a viuva James Frederick Clark, figura de grande destaque na sociedade de Parnahyba, Estado do Piauhy.

Em sua companhia veio sua irmã, d. Flora Castello Branco.

— Está nesta capital, acompanhado de sua esposa, o sr. Armando Pinheiro Chagas, capitalista e presidente da Camara Municipal de Oliveira, no Estado de Minas.

— Pelo segundo nocturno regressa hoje para S. Paulo o sr. Delfim Braga, conhecido industrial naquella capital.

Visitas

Deu-nos o prazer da sua visita o almirante Gago Coutinho, que acaba de chegar da Europa. A permanencia de s. ex. em nossa redacção, foi breve, vindo agradecer as referencias que lhe fizemos quando do seu regresso á nossa capital.

Veranistas

Procedente de Caxambú, chegou ante-hontem á noite, a esta capital, em companhia de sua familia, o ministro Helio Lobo, que ali fôra em viagem de repouso.

O sr. Helio Lobo, que organiza presentemente os Serviços Economicos e Commerciaes do Ministerio das Relações Exteriores, hontem mesmo compareceu ao Ministerio, proseguindo os seus efficientes serviços.

Chá dansante

Organizado por um grupo de associados, realiza-se no dia 3 de março vindouro, um chá dansante no Praia Club, das 16,30 ás 20 horas. Os associados poderão, desde já, adquirir mesas reservadas, na gerencia do club, com o sr. Porto Meirelles.

Festas

O Icarahy Violão Club realiza hoje mais uma hora de arte, na sua séde, á rua Alvaro de Azevedo, em Icarahy. O programma constituido com o concurso do professor Rogerio Guimarães, promette uma encantadora impressão para essa soirée artistico-musical, em que tomarão parte violinistas e cantores da nossa musica regional.

— O Club de Dama, em Petropolis, á rua Stroeler, dará hoje a sua esperada soirée, em seus salões, promovida pelo Bloco do Volante. Abrilhantará essa festa um jazz-band.

Conferencias

Amanhã, ao meio-dia, na Egreja Positivista do Brasil, á rua Benjamin Constant n. 74, o sr. Baguelra Leal falará sobre a "Vida subjectiva", na sua 8ª conferencia deste anno. E' este o summario:

Summario — Vida subjectiva é a existencia dos mortos na memoria dos vivos — E' vida porque não consiste unicamente na troca de subsistencia entre o organismo e o meio — A vida, reduzida a essa troca, é a vida objectiva, corporal, que desapparece com a morte — Além dessa, temos tambem a vida moral e social, troca de pensamentos e de sentimentos com os nossos semelhantes — Essa, continúa depois da morte, no coração das pessoas que nos amam — E' subjectiva, porque não se realiza no mundo, fóra de nós, mas no nosso cerebro — E', real, porque realidade não é só o que é objectivo, mas o que nos affecta de qualquer modo — Os deuses são reaes, e, assim, as outras ficções quaesquer — A vida subjectiva é o prolongamento da vida objectiva — As mães continuam a amar, a educar e a interessar-se pelos seus filhos — Homero continúa a encantar a posteridade com os seus poemas — Archimedes continúa a ensinar geometria ás gerações todas, pelos seculos em fóra — A vida subjectiva não é o apanagio dos grandes homens: todos os mortos continuam a conviver com as pessoas amadas — E' uma vida immortal, porque os nossos descendentes vão transmittindo, successivamente, os seus beneficios pela lei de hereditariedade — E' uma vida exclusivamente de sentimentos e de pensamentos, isto é, de funcções do cerebro — E', pois, a unica immortalidade da alma, porque alma não é uma entidade: é o conjunto das funcções cerebraes — Não cultivada, isto é, entregue ao funccionamento espontaneo das leis naturaes, a vida subjectiva já beneficia; mas, cultivada, isto é, desenvolvida com os recursos que essas mesmas leis nos proporcionam, ella torna-se uma fonte fecunda dos melhores aperfeiçoamentos moraes — Leis da vida subjectiva — Regras para bem instituir a nossa convivencia com os nossos mortos amados e tirar della o melhor proveito moral, em beneficio da sociedade.

Associações

Realiza-se amanhã a grande festa com que a directoria da Associação Commercial Suburbana do Rio de Janeiro commemora o 13º anniversario de sua fundação.

A's 5 horas terá inicio a sessão solenne, falando o orador official e antigo socio de honra, o sr. Paulo Cabrita, nosso companheiro de imprensa, seguindo-se com a palavra, entre outros oradores inscriptos, os drs. Pinto Machado e Rodrigues Neves, advogados da mesma associação. Serão tambem distribuidos diplomas honorificos a diversos associados.

Terminada a sessão solenne terá inicio uma soirée dansante para a qual foi contratado um excellente "jazz-band".

Fallecimentos

Em sua residencia, á rua Cosme Velho n. 38, nas Laranjeiras, falleceu hontem a baroneza de Vasconcellos, d. Eugenia Pereira Felicio, filha dos condes de São Mamede. A extincta, muito relacionada na sociedade carioca, era viuva do barão de Vasconcellos, tendo nascido em 13 de novembro de 1878. Deixa numerosa prole, sendo seus filhos Rodolpho, Francisca, Guiomar, Jayme, Rodrigo, Vasco e Bruno Lobo Smith de Vasconcellos, além de 25 netos e quatro bisnetos. O enterramento effectua-se hoje, saindo o feretro daquella residencia para a necropole de São João Baptista, ás 10 horas da manhã.

— Falleceu ante-hontem, na Casa de Saude Guanabara, e sepultou-se hontem, pela manhã, o sr. Adherbal Loureiro da Silva, alumno do 3º anno da Escola Militar e filho do major Athanazio Loureiro da Silva, chefe do serviço de intendencia da 1ª região militar.

Moço, com 22 annos, o extincto procurou melhoras para a sua saude gravemente combalida, em Paty do Alferes. Ali aggravaram-se ainda mais os seus males. Feita a remoção para esta capital, difficilima, devido ao pessimo estado da Linha Auxiliar, o sr. Adherbal Silva chegou ao Rio, acompanhado de seu pae exemplarissimo, na ultima terça-feira, para expirar dois dias depois.

Ao enterramento compareceu grande numero de amigos do inditoso moço e de sua familia, vendo-se sobre o caixão muitas corôas com expressivas inscripções.

— Em sua residencia, á rua Vinte e Quatro de Maio n. 88, falleceu hontem o sr. João Francisco de Oliveira Moraes, funccionario do Lloyd Brasileiro. Seu enterro realiza-se no cemiterio de São Francisco Xavier, hoje, ás 10 1|2 horas, saindo o feretro da casa acima.

— No Hospital da Ordem do Carmo, onde se achava internado, falleceu hontem o dr. Mauricio Leitão da Cunha. O seu enterro realiza-se hoje, ás 3 horas da tarde, saindo o feretro daquelle Hospital, á rua do Riachuelo n. 3, para o cemiterio de São João Baptista.

Missas

Foi rezada hontem, na egreja de São José, ás 9 horas, a missa de trigesimo dia do dr. Francisco Valladares. O acto religioso foi officiado pelo padre Joaquim Jacob.

Entre as pessoas presentes notavam-se representantes officiaes, senadores, deputados, politicos, professores, amigos e familias.

— Mandada rezar pela familia do extincto, será celebrada na proxima segunda-feira, ás 11 horas, no altar-mór da egreja de São Francisco de Paula, missa de setimo dia, em suffragio da alma do sr. Rodolpho Marques Perdigão, veterano da guerra do Paraguay e pae do sr. Rubens Perdigão, commerciante desta capital.

A MODA PARISIENSE

Paris, fevereiro de 1929. — Os costureiros parisienses estão como que escandalizando a sua elegante clientela com a recommendação de flores para enfeitar os chapéos da primavera.

Essas flores são, porque as modestas, mas attraem a attenção de quem as vê, porque não se poderia esperar o restabelecimento do seu imperio depois de banidas por tanto tempo.

São usadas geralmente de um lado da aba do chapéo, proporcionando, desse modo, um effeito indisfarçavelmente á antiga.

As faixas de seda estampadas tambem estão muito em moda. São mais empregadas em volta da copa do chapéo, com as pontas sobre as costas ou uma das espaduas. Tambem se vêm alguns terminando por um laço debaixo do queixo.

As combinações de feltro e palha são muito communs. As côres, em regra, primam pelo contraste ou, quando não, um tom se impõe ao outro, não havendo uma directriz segura nesse sentido.

No que se refere á fórma dos chapéos, póde-se dizer que o corte deixando ver uma parte da fronte vae cedendo logar a uma curva delicada.

As combinações de feltro e panos redondas do que as usadas até agora.

O modelo que ora apresentamos é um "radio" de tres côres differentes.

A blusa estylo "blusant" com um cinto muito largo ajustado ás cadeiras, é guarnecida de tiras de "crepe radio" vermelho, azul rei, e beige, cujos tons sobre o fundo branco produzem um effeito extraordinario.

Um lenço de "radio" vermelho, com barras azul rei e beige, guarnece a gol'a, tendo no hombro esquerdo um nó frouxo com uma ponta caida para trás.

A saia é formada de pregas largas e barrada de tiras de "radio" que sobem na parte da frente até á cintura, fazendo graciosos bicos pespontados e superpostos.

SEUS ESTADOS NERVOSOS
(EXCITABILIDADE, NEURASTHENIA, FALTA DE MEMORIA, ESGOTAMENTO NERVOSO, INSOMNIA, FALTA DE APPETITE, DEBILIDADE GERAL)
CESSAM INFALLIVELMENTE COM O USO DA
PHYTINA "CIBA"
QUE SUBSTITUE VANTAJOSAMENTE OS PHOSPHATOS QUE PERDEMOS DIARIAMENTE.
A VENDA EM TODAS AS BOAS PHARMACIAS.
(6042)

PARA TRATAR OS CABELLOS
JUVENTUDE
ALEXANDRE
EMBELLEZA OS CABELLOS
(7185)

SECRETARIO PARTICULAR

Joven brasileiro, dr. em philosophia e letras, procura logar desta natureza junto a particular ou companhia. Ter a bondade de escrever a EIO, neste jornal, propondo encontro. (A 16744)

ANTARCTICA
CHOPPS E CERVEJAS EM CARRAFAS
Teleph. C.-527-2994-2993-848
(18055)

MOBILIAS
— PARA —
Appartamento
Dormitorio . . . 2:700$
Sala jantar . . . 1:550$
Grupo 4 peças . 550$
Pagamento facilitado
MAPPIN STORES
Rua Sen. Vergueiro, 147

FABRICA DE MOLDURAS
Galeria Jorge
Molduras de estylo em cedro.
Restaurações de pinturas a oleo.
Molduras ovaes e de vara, por grosso.
Escriptorio:
Rua do Rosario 131 - Rio.
(16702)

OS EXAMES DE ADMISSÃO Á ESCOLA NORMAL

Realizou-se a ultima prova

Terminaram, hontem, com a de dezenho, as provas do concurso de admissão á Escola Normal a que vinham se submettendo os candidatos inscriptos.

Coube como ponto o desenho de uma folha de abobora.

Usem sómente a tintura idea! para cabello e barba
AGUA FIGARO
a melhor das melhores, tinge em castanho e preto, conservando o brilho natural do cabello.
(6214)

Correio musical

GIOVANNI GIANNETTI

A sua nova Opera, em quatro actos, "Riccarda", que será representada na temporada deste anno

Ha casos singulares na vida dos musicistas. Esse do illustre maestro Giovanni Giannetti já é muito conhecido para que tenhamos de o repetir. Todavia, resumamos para os leitores desta secção, a estranha aventura — é possivel que ainda alguem a ignore.

Nome aureolado nos centros mais cultos do mundo, não só pela sua proficiencia artistica como pela eloquencia do seu estro de compositor, Giannetti lembrou-se de musicar aquella bella scena evangelica "Cristo alla festa di Purim"...

Giovanni Giannetti

Antes já havia dado, com extraordinario exito, em 1891, no theatro São Carlos, de Napoles, a sua primeira opera, "Erebo" em 3 actos, na qual realizava algumas novas concepções de rara audacia em materia de theatro lyrico.

A seguir vieram: "Padron Maurizio", em 2 actos, no theatro Pergola, de Florença, em 1896; "Milena", em 1 acto, no theatro Lyrico de Novara, 1898; "Violinaio di Cremona", 1 acto (primeiro-premio do concurso internacional Steiner, de Vienna) no theatro Lyrico de Milão, 1898; "Don Marzio", 3 actos, no theatro Rossini, de Veneza, 1903, etc.

"Cristo alla festa di Purim", infelizmente, não pareceu reunir as virtudes canonicas para as autoridades ecclesiasticas e a sua representação, annunciada para 1895, no Scala de Milão, foi terminantemente prohibida, a opera condemnada, posta no *Index* e o autor excommungado... Esses tormentosos acontecimentos fizeram com que o maestro Giovanni Giannetti abandonasse a Italia, resolvendo a sua vinda para o Brasil. Nós lucramos infinitamente com o incidente artistico-religioso. Com effeito Giannetti é nosso hospede desde 1904, e nesse mesmo anno conseguiu ver representada aqui a sua malfadada opera, no theatro Lyrico, obtendo um triumpho que lhe serviu de verdadeira consagração.

Desde essa época o eminente compositor vive entre nós, labutando e escrevendo, cultivando a sua arte com varias vicissitudes, mas tornando-se sobretudo brasileiro pelo coração. Aqui escreveu o illustre maestro Giannetti a sua nova opera — "Riccarda" — extraida do romance de Camillo Castello Branco "O retrato de Ricardina", obra que a empresa Scotto nos promette representar na temporada lyrica deste anno, no Municipal. E' a homenagem do grande maestro ao povo que o acolheu com carinho, abrindo-lhe os braços hospitaleiros. Se Gianetti ainda é italiano pela nacionalidade, pelos élos affectivos e do reconhecimento accrescentou-se uma nova patria, aliás, unida á Italia pelos mesmos laços fraternaes, o Brasil.

"Riccarda" é uma obra de grande importancia pelo alento musical e pela bella inspiração: nella o illustre maestro continúa a pôr em pratica as suas interessantes e logicas concepções artisticas, já experimentadas, aliás, com innegavel successo, nas suas precedentes obras, idéas que foram largamente discutidas pela imprensa européa.

Entende Giannetti que se deve eliminar a collaboração do *librettista*, homem que fabrica versos — em geral máos — e não poesia e que se deve deixar ao musicista a liberdade do rythmo musical, estabelecendo, portanto, a unificação tonal da partitura.

Se assim pensa, melhor o fez o maestro Giannetti para "Riccarda". Leu o romance de Camillo Castello Branco, deixou-se encantar pelo assumpto, viveu a vida dos personagens e transportou-os elle proprio para a scena, sem o auxilio de nenhum collaborador. E' esta talvez a sua obra mais complexa, bem que o eminente mestre não se tenha proposto a fixar nenhum programma, além do seu proprio. Musicou as proprias palavras, as que irrompem synchronicamente dos labios dos personagens quando amam ou odeiam, quando choram ou exultam. Poesia de sons, poesia de palavras. Eis ahi a unica musica que póde exprimir o sentimento humano, producto da alma através da emoção e não de impressões de coisas externas.

O ARTISTA ANTONIO MUNIZ EM PARIS

Paris, 22 (A. A.) — O artista brasileiro Antonio Muniz, primeiro premio do Conservatorio de S. Paulo, realizou um recital de piano na sala da "Revue Musicale", obtendo muitos applausos.

O executante foi obrigado a "bisar" varias peças brasileiras, que agradaram immenso á assistencia.

O joven artista brasileiro havia sido convidado a tocar na sala da "Revue Musicale", por iniciativa do director dessa publicação, que o ouvira em um concerto e logo se enthusiasmára pela execução impeccavel de Antonio Muniz.

DINHEIRO! MAIS DINHEIRO! Duzentos e cincoenta contos!

E' um nunca acabar. Mal é feito um pagamento e logo em seguida mais sortes se apresentam. Com a Loteria de Santa Catharina é assim. Pagou essa acreditada Loteria 50 contos do bilhete n. 3216 da extracção do dia 24 de Janeiro á Casa Bancaria Ribeiro, Junqueira & Botelho, da rua da Quitanda, 113, por conta de um pharmaceutico e do Sr. Augusto Bello da Silva, residente á estação de Antonio Carlos, ambos de Minas, e logo após pagou mais 100 contos ao chauffeur José Rodrigues Ferreira, do Supremo Tribunal Federal, dono do bilhete n. 9.958, da extracção da semana passada, do dia 14.

E já vae pagar, logo que se apresente o portador, os 100 contos do bilhete n. 14.466, da extracção de hontem, que se sabe pertencer a alguem residente aqui no Rio.

Tudo isto prova que para se obter dinheiro, muito dinheiro, só comprando os bilhetes da Loteria de Santa Catharina. (6045)

Está lançado o emprestimo interno da Bahia

São Salvador, 22 (A. A.) — Foi assignado hontem o decreto que abre á subscripção publica um emprestimo de sessenta mil contos, mediante a emissão de apolices do valor nominal de 500$000 cada uma.

O decreto é assignado pelo governador Vital Soares, e pelo dr. Eduardo Rios, secretario da Fazenda.

Prof. Renato Souza Lopes
DOENÇAS INTERNAS — RAIOS X
Tratamento especial das doenças do apparelho digestivo, da nutrição (obesidade, magreza, diabetes) e nervosas. Trat. modernos pelos raios ultra-violetas, diathermia e electricidade. São José, 39.
(5308)

Dinheiros, ao que se diz, desviados do Banco Real do Canadá

As diligencias feitas em torno de desvios de dinheiro, ao que se diz verificados no Banco Real do Canadá, têm sido assumpto forçado nos conciliabulos dos corredores da policia.

Propala-se que, determinado individuo falsificára cheques diversos e parcelladamente descontava-os no referido estabelecimento de credito, de onde conseguira já desviar, por taes meios criminosos, cerca de 180 contos.

A policia do 10.º districto prendeu, na rua de São Januario, um menor que gastava á farta, encontrando em seu poder um cheque do Banco do Canadá, de 8 contos de réis. Dada uma busca, na residencia do referido menor apprehendeu a mesma policia um outro cheque de 12 contos, tudo fazendo suppor que o dicto menor tenha grande cumplicidade no caso.

A policia cerca as suas diligencias de sigillo e o inquerito sobre o caso está correndo pelo 1.º districto.

Numerosas as portarias assignadas pelo ministro da — Justiça —

O ministro da Justiça assignou hontem, os seguintes actos: designando para o Serviço de Prophylaxia da Lepra e das Doenças Venereas, no Espirito Santo: Manoel Silveira Marques, para exercer as funcções de escripturario; dr. Pedro Bastos do Nascimento e dr. Cesar Francisco de Almeida, para exercerem as funcções de chefe de dispensario do referido serviço; para o hospital de São Sebastião, Manoel Luiz Teixeira, para exercer as funcções de servente de 1ª classe; Antonio Sampaio, José Martinho, Augusto Carlos Pereira da Silva, Guilherme Eugenio da Silva, Antonio Francisco de Azevedo, Engracia Gonçalves, Accacio Bastos Nazareth, João Gonçalves, para exercerem as funcções de serventes de 2ª classe do mesmo hospital; no Serviço de Saneamento Rural, no Pará: Antonio Vieira da Silva e Ludgero Azevedo, para exercerem as funcções de microscopista; Rosemiro Lameira Pontes, para exercer as de escripturario; Gentil Bittencourt Cohen, para as de escrevente, Floriano Pereira de Barros, para exercer as de guarda-chefe; Amandio Ferreira Braga, para as de chauffeur; Eulalio Pereira Lima, Guilherme Freitas e João Januario de Oliveira, para as de serventes; Carlos Silva, Francisco Paulo Feio, Laudelino Ferreira Alves, João Mendes Ferreira Lopes e Henrique Moller, para as de guarda de 3ª classe do referido serviço;

exonerando: no Hospital de São Sebastião, por terem acceitado outro logar, os serventes Stella Pinto da Silva, Manoel Vieira da Silva, João Vicente Gonçalves, Alvaro Carreira, José Antonio de Oliveira; o rondante do mesmo hospital, Honorio Carrilho da Camara; o dr. Moacyr Ubirajára Moreira da Silva, a pedido, do logar de chefe do dispensario do Serviço da Prophylaxia da Lepra e das Doenças Venereas, no Espirito Santo;

promovendo a servente de 1ª classe do Hospital de S. Sebastião, o servente de 2ª classe, Celestino Pereira de Barros, e a rondante do referido hospital, o servente de 2ª classe Antonio Pontes, e concedendo as seguintes licenças: de seis mezes, a Theodosio Garcia de Paiva, marinheiro de 1ª classe da Inspectoria de Saude dos Portos; ao guarda civil de 1ª classe, Eugenio Gonçalves de Miranda, ao guarda civil de 2ª classe, Antonio Ferreira; tres mezes ao cozinheiro do Abrigo de Menores, Antonio Pereira; dois mezes, á servente do Abrigo Hospital do Departamento Nacional de Saúde Publica, Anizia Damasceno; a Antonio Cardoso da Cruz, desinfectador da Inspectoria do Serviço de Prophylaxia; a Alzira Walterfaz Ferreira, trabalhadora do Serviço de Saneamento Rural, e um mez, a José Mariano Pinto Monteiro, 3º official do D. N. de Saude Publica.

Ao Judeu Errante
ARTIGOS SUPERIORES
para
uso domestico
como sejam:
TRENS DE COZINHA, etc.
Antiga casa fundada em 1824
RUA DO ROSARIO, 163
Phone Nte. 2450
(18628)

Pediu demissão o presidente da Associação Commercial de Pernambuco

Recife, 22 (A. B.) — O sr. José Tavares Moura, presidente da Associação Commercial, solicitou demissão desse cargo.

Um matutino informa que o motivo da renuncia seria a recusa do governo em attender as reclamações do commercio contra o que considera uma extorção pela applicação do sello adhesivo.

Essa informação ainda não foi contestada.

CAPITAL FEDERAL
100:000$000 . . por 9$000
fracções $900

— NA PROXIMA SEMANA —

Dia 25 E. S. 4 premios de 50:000$000 por	30$000
Dia 26 S. P. 100:000 por	30$000
Dia 27 Capital Federal 50:000$000 por	18$000
fracções	1$800
e M. G. 200:000$000 por	50$000
Dia 28 S. C. 50:000$000 por	15$000
e R. G. 200:000$000 por	50$000
Março	
Dia 1 S. P. 100:000$000 por	30$000

Dia 2 — Sabbado
Capital Federal
200:000$000 por 18$000
fracções 1$800

A's segundas, terças, quintas e sextas-feiras, planos populares da CAPITAL FEDERAL de 20:000$000 por 1$800 meios $900

REMETTEMOS BILHETES PARA QUALQUER PONTO DO INTERIOR, sendo todos os pedidos ATTENDIDOS E DESPACHADOS NO MESMO DIA DO RECEBIMENTO. Para pedidos ou quaesquer informações que promptamente satisfaremos, queiram dirigir-se a
F. Guimarães & Filho, Ltda.
Rua do Rosario, 71. Caixa Postal 1273

Acceitam-se agentes e correspondentes, bem como effectuam-se fornecimentos nas melhores condições do ramo.

ULTIMAS SORTES GRANDES VENDIDAS
Dia 18 S. P. n. 13042 200:000$.
Dia 18 Cap. Federal n. 47.135 20:000$000 (já pago).
Dia 22 E. R. n. 7612 30:000$.

TODAS AS SEMANAS A "CASA GUIMARÃES" DISTRIBUE CENTENAS DE CONTOS DE RÉIS

CASA
Guimarães
Rua do Rosario 71
Canto da R. das Cancellas
(6061)

Feridas e Ulceras
Nada melhor existe para cicatrizal-as em poucos dias sem a minima dôr, do que o
ESPECIFICO ULCER
A' venda em todas as pharmacias e na Drogaria Huber á Rua 7 de Setembro, 61 — Rio. (A 13535)

Os trabalhos do Congresso dos Prefeitos Cearenses

Fortaleza, 22 (A. A.) — Continuam hoje, ás 13 horas, no Theatro José de Alencar, os trabalhos do Congresso dos Prefeitos, devendo ser discutidos varios assumptos de magna importancia para os municipios.

Amanhã, 23 do corrente, encerrar-se-ão os trabalhos do Congresso, em sessão solenne presidida pelo presidente Mattos Peixoto.

No mesmo dia, ás 7 horas da noite, o governo offerecerá um grande banquete aos prefeitos, tomando parte no agape as altas autoridades federaes, estadoaes e municipaes, jornalistas e vultos do mais destaque nesta capital.

O discurso de offerecimento do banquete será feito pelo dr. Carvalho Junior, secretario do Interior e Justiça, e o presidente Mattos Peixoto erguerá o brinde de honra ao presidente da Republica.

FARDAS
E ENXOVAES PARA TODOS OS COLLEGIOS
N' A TORRE EIFFEL
97, Ouvidor, 99
(6262)

Casas interdictadas pelas autoridades sanitarias num morro de Santos

Santos, 22 (A. B.) — A Directoria de Saude Publica, julgando perigosa a situação dos moradores de algumas habitações collectivas no Morro do Fontana, cujas condições hygienicas deixam a desejar, em virtude das profundas modificações provocadas pelos desmoronamentos, como sejam rupturas de canos aductores de agua e installações de exgottos, intimou os mesmos a mudarem de residencia, já tendo o interdictado cerca de vinte casas.

HOJE — SIM —
Está Melhor!

A Afflicção Passou — Hoje Parece Mais Moço — O Sangue Ficou Puro Pelo Bom e Rapido Tratamento

O caso do Antonio Souza, identico ao de muitos daqui, é um exemplo do resultado obtido pelo uso da Salsaparrilha do Dr. Ayer. O Sr. Souza tomava laxativos e purgantes, que lhe davam só allivio transitorio.

A conselho do medico, tomou um frasco da Salsaparrilha do Dr. Ayer. Não só obteve allivio certo e immediato, como tambem ficou bom para sempre. Tanto que hoje saboreia qualquer petisco sem incommodo algum. Sente-se melhor para tudo, com mais energia e força para o trabalho, e o gozo da vida.

A Salsaparrilha do Dr. Ayer restabelece a saude e o vigor da mocidade.

Ha varias marcas de salsaparrilha, mas a Salsaparrilha do Dr. Ayer é uma formula scientifica de ingredientes dos mais puros. Assim, emquanto a Salsaparrilha reconstitue o organismo, os seus ingredientes purificam o sangue, tonificam os orgãos, limpam a pelle, dão nova saude, afugentam a doença e restauram a saude e o vigor da mocidade.

Salsaparrilha do Doutor Ayer

A SUCCESSÃO PRESIDENCIAL

Qual dos brasileiros deve ser o presidente da Republica?

Dentre outros, recebemos mais os seguintes votos:

"Para presidente da Republica o nosso candidato é o eminente ministro Hermenegildo de Barros. — Narcebio Tavares de Sousa, Alvaro Alves da Camara, Olympio Gonçalves de Souza, Januario de Paiva, Candido Costa, Wille Vogel, Oswaldo Freitas de Oliveira, Constantino Gonzalez, Flaviano Pinto Ribeiro, Luiz Teixeira, Ascendino Ramalho, Alfredo Gonçalves Oliveira, Geraldo Rodrigues, Humberto Ferreira de Carvalho Sá, João Baptista Penasco Alvim, Agenor Ignacio Dalgine, Alvaro Novaes Pinheiro, Ramos Nogueira Brito, Claudio Flanda, José Vicente de Araujo, João Baptista Lauria, Sylvio Hoffmann, Manoel Araujo da Silva, Eugenio Pizzotti, Nelson Soares, José da Silva Rondão, Guilherme Ferreira, João José Martins, Antonio dos Santos, Luiz Brasil Fróes, Carlos Menezes, Waldemar Caetano da Silva, Antonio Duarte, Bernardino Loureiro, Carlos Bittencourt, Herodono dos Santos, Roberto Goulombo, Antonio Padilha, Americo Garrido, João Marcello Araujo, Alfredo Francisco de Oliveira, Mario Carmo, Gabriel Carmo, Carlos Serrador, Dewalter da Silva, José Sanches, Humberto Cataldo, José Cataldo, Joaquim Lima, Alberto Lopes, Gilberto da Silva e Paes, Leonel de Almeida Gonçalves, Alberico Gomes, Sylvio Corrêa de Albuquerque, Gilberto Camisão Fialho, Mario Machado, Themistocles de Carvalho, Eduardo Muniz Novaes, José de Oliveira Pardal e Costa, Annibal Marques Gontijo, Roberto Alves Conceição."

"A eleição verdadeira que actualmente está sendo publicada no "Correio", talvez a unica verdadeira que se está fazendo neste paiz, porque não é producto dos banquetes e actas falsas dos comedores bernardistas, está dando ganho de causa ao grande brasileiro — general Luiz Carlos Prestes — verdadeiro general de mãos limpas. Não se deve dizer que Luiz Carlos Prestes não póde ser presidente desta Republica digna de estrondosas gargalhadas, porque não tem elle mais de 35 annos de edade. Por motivos muito mais justos, Bernardes, que nos atirou á miseria, emquanto no paiz a pobreza nua e com fome, as pobres creancinhas, não tinham sequer um pouquinho de leite para matar a fome, era presenteado pelo desmoralizado Congresso com um mandato de senador, producto das actas faltas mandadas de Minas, hoje a escola da fraude e seguia para a França, Italia, Palestina e Egypto a desfrutar as suas vinganças, foi á presidencia da Republica! Já se vê que não é caso de não poder Luiz Carlos Prestes occupar o Cattete. Voto pois no bravo general, mas com a condição delle primeiro mandar lavar todo o palacio do Cattete com soda caustica e depois com uma tonelada de creolina, afim de desapparecer dali o ranço de Epitacio e Bernardes, os dois presidentes mais sujos que a historia registra. — Theophilo Ottoni, 13 de Fevereiro de 1929. — *Moacyr Guarany das Selvas.*"

"Nos bons tempos da monarchia, interveiu o Brasil nas republicas vizinhas da Argentina e Uruguay, afim de livral-as de dictaduras ferreas em que então se debatiam. Lá restabelecemos a ordem e collocamos no poder o partido que julgavamos bom.

Emquanto a monarchia, em memoraveis luctas parlamentares, procurava nos livrar da escravatura; em terras alheias, no Paraguay, já o Brasil, pela mão do conde d'Eu havia estabelecido a egualdade para todos.

Simplesmente interessante esse estado de coisas! Hontem eramos nós que corrigiamos as faltas delles, e hoje? Hoje, é o mestre quem vae colher lições com os alumnos!

Brasileiros! pela honra de nossa patria, pela honra de nossas tradições procuremos levantar o nome do nosso querido Brasil do chãos immundo por onde caminha. Mostremos que ainda em nossas veias corre o mesmo sangue glorioso dos nossos antepassados. E' preciso que a nossa patria se erga, custe o que custar. *E' preciso!* Seja este o nosso lema. E, para tanto, se faz mistér collocar á frente dos nossos destinos um homem que esteja um pouco acima das mediocridades politicas que nos infelicitam. Se amaes a vossa patria, se sois verdadeiramente patriotas, tereis que votar em um brasileiro honesta, simples, pacificador e bom: essas qualidades personificam o illustre patricio Wenceslão Braz Pereira Gomes, a quem conscientemente dou meu voto. — *Mousinho de Albuquerque.*"

"Rogamos a v. s. incluir os nossos nomes abaixo assignados na lista dos votantes do exmo. sr. senador Feliciano Sodré, para presidente da Republica. — Claudino Serpa Dias, Pedro de Araujo, Justino Rocha Machado, Abel P. Monteiro, Licinio Garcia Soares, Felicio de Cerqueira, Francisco Placido Moura, Marcial Pereira Alves, Armandino Machado Nunes, Tarquinio Pereira, Hermenegildo Neves, Walter Corrêa, Alvaro Guimarães, Galdino de Alvarenga, F. Julio da Silva Bueno, Erico Monte Soares, Julião de Sá e Mello, Marcio de Oliveira Maia, Antonio Jeronymo de Mesquita, Franklin Esteves da Silva, Raul Andeixa, Gumercindo Alves Nogueira, Raul Ferreira do Carmo, Jayme do Carmo, Urbano Pilares de Almeida, Modesto da Silva Fernandes, Gumercindo de Almeida, João de Mello Cubercelles, Romulo Aristides Ferreira, Alvaro Vesper Junior, coronel Alvaro Feijó, Raul Bragança, Paulo de Moura, José Tinoco, Ruffino da Cunha Soares, José Uranack, Romualdo Rizzner, coronel Edwiges Maciel, dr. Ernani de Amorim Larrão, Raggorneno Moreno, Leonardo Pinto de Vasconcellos, Paulo de Medeiros, Carmelindo Menna Barreto, Plinio Mancini, Miguel C. Vaz, Rozendo de Lacerda, coronel Valerio de Miranda, Francisco Xavier de Macedo, Alceu Portella, João Almeida Filho, Alberto Lima, Julio Pereira de Almeida, Targino Pereira, A. Menora de Albuquerque, tenente Martiniano Garcia, Arthur Pinto, Diogo Costa, Jayme Costa, Frederico Costa, dr. Waldemiro Corrêa Souza, Armando Cavarcey, Nilo Coutinho, Petronilho Dutra Machado, Euclydes Meira, Miguel Ferreira, commendador Alves Lima, Mario Silveira, Ernesto Henrique de Mello, Jayme Setta, Eugenio Bastos, Venancio Noronha, Antonio Ferreira, Manoel Ferreira, Abelardo Bandeira, Delamare Barreto, A. Moreira de Souza, José Benicio Gomes."

VOTOS APURADOS

Luiz Carlos Prestes	1375
Wenceslão Braz	1032
Julio Prestes	1014
Adolpho Bergamini	1002
Antonio Carlos	979
Hermenegildo de Barros	901
Getulio Vargas	768
Feliciano Sodré	755
Prudente de Moraes Filho	561
Estacio Guimarães	535
Mauricio de Lacerda	452
Borges de Medeiros	327
Tavares de Lyra	317
J. J. Seabra	239
Assis Brasil	218
Almirante Verissimo da Costa	179
Manoel Duarte	177
Baptista Luzardo	187
Belisario Penna	181
Epitacio	154
Juscelino Barbosa	106
General Francisco Flarys	103
Arnolpho Azevedo	92
Francisco Sá	80
Vital Soares	[illegible]
Prado Junior	[illegible]
Octavio Mangabeira	[illegible]
Barbosa Lima	44
Jeronymo Monteiro	[illegible]
José Nogueira de Oliveira	38
Edmundo Lins	36
Octavio Kelly	32
Cardoso de Almeida	25
Miguel Couto	23
Ribeiro Junqueira	23
Dantas Barreto	20
Mendonça Martins	19
Lauro Sodré	18
Calogeras	17
Bruno Lobo	15
Azevedo Lima	15
Almirante Thompson	12
Manoel Cicero	12
Hello Lobo	12
Pereira Lobo	10
Mendes Pimentel	10
Gilberto Amado	10
Gumercindo de Toledo	9
Raul Fernandes	9
Aristeu Aguiar	8
Monjardim	8
Liberato Bittencourt	8
Arthur Bernardes	8
A. Azeredo	6
Silveira Lobo	5
Mattos Pimenta	5
Whitacker Filho	5
José Augusto	5
Dino Bueno	4
Mello Vianna	4
Afranio de Mello Franco	4

Clovis Bevilacqua, 2; Thomas Rodrigues, 2; Bagueira Leal, 2; Frontin, 2; Estacio Coimbra, 2; Santos Dumont, 2; Affonso Penna Junior, 2; Macedo Soares, 2; Ramiz Galvão, 2; Victor Konder, 2; Juarez Tavora, 2 e Annibal Freire, 2.

Guimarães Natal, 1; Pires Rebello, 1; Florentino Avidos, 1; Dionysio Bentes, 1; Alfredo Bernardes da Silva, 1; Alfredo Maggioli, 1; Sá Freire, 1; Soriano de Souza, 1; Oliveira Botelho, 1; Amorim Garcia, 1; Victor Baptista, 1; Alfredo Backer, 1; Vianna do Castello, 1; Jayme Padua, 1; Isidoro Dias Lopes, 1; Lopes Gonçalves, 1; Irineu Machado, 1; Carlos Cavalcanti, 1; Ribeiro Junior, 1; Magalhães de Almeida, 1; Celso Spinola, 1; José Maria Witacker, 1; João Fidelis Reis, 1; Bertha Lutz, 1; J. C. Macedo Soares, 1; Altino Arantes, 1 e Leon Roussilliers, 1. — 3.547.

As melhores taxas de cambio
Banco Boavista
Telephone: NORTE 7193
(4110)

"A Noticia", de Recife e a sua nova phase

"A Noticia", diario que se publica em Recife, acaba de soffrer completa remodelação. Hoje é um jornal moderno, que tem á sua frente Horacio Saldanha, que conta com o auxilio de outros moços cheios de enthusiasmo, como os srs. Arnaldo Saldanha, Luiz Delgado, Carlos Rios, João Saldanha e outros.

A Empresa Lux, de recortes de jornaes, essa victoriosa iniciativa de um grupo de jornalistas cariocas, teve a gentileza de nos offerecer os mais recentes numeros d'"A Noticia", nesta sua nova phase. E por elles podemos ver o progresso do brilhante confrade recifense.

Ultimas informações

PARA UMA MAIOR GARANTIA DA PAZ ?

Uma conferencia dos representantes dos Exercitos de todo o mundo

Londres, 22 (Especial) — Os jornaes dão, e mcaracter official, a noticia de proxima reunião nesta capital de uma conferencia de representantes dos exercitos de todo o mundo.

Entre os assumptos de que se occupará a assembléa estão os que se relacionam com o tratamento dos militares doentes ou feridos e com a hygiene dos corpos em campanha.

O SINISTRO OCCORRIDO COM O VAPOR "ITAQUATIÁ"

As principaes noticias chegadas a Florianopolis

Florianopolis, 22 (A. A.) — As primeiras noticias chegadas a esta capital, hontem, sobre o sinistro do "Itaquatiá", foram recebidas ás 5 horas da manhã pelo commandante Buarque Lima, por um "radio" recebido de bordo daquelle navio, nos seguintes termos:

"Urgente — Capitão Porto Florianopolis — Bordo do "Itaquatiá" — "Itaquatiá" continua encalhado quatro milhas ao norte do Cabo de Santa Martha. O porão n. 1 está cheio de agua, bem como o n. 2, sendo a altura da agua de 4 pés. Peço soccorro para desembarque dos passageiros, que são 21 de primeira classe, e 21 de terceira classe. (a) Commandante."

De posse deste despacho, o commandante Buarque Lima telegraphou, com urgencia, para o chefe das Obras do Porto de Laguna, solicitando seu comparecimento, immediatamente a bordo do navio sinistrado, bem como ao agente da Companhia. Depois, ordenou que seguissem desta capital os soccorros indispensaveis, que foram acompanhados do patrão-mór, incumbido do respectivo inquerito.

A's 9 horas e 20 minutos, o capitão do porto recebeu o seguinte despacho:

"Porão n. 1 e 2 cheios de carga e agua. Outros compartimentos estanques. Navio fluctuando de maia-nau para ré. Porões n. 1 e 2 encostados numa rocha. Preciso espiar a ferros a prôa, e um rebocador para ré. Temos um ancerote espiando na pôpa. Preciso de alliviar a carga para salvar o navio. Já transbordei os passageiros, bagagens e malas do correio pelo "Bocaina", até Florianopolis. (a) commandante."

A's 14 e 30, o commandante Buarque Lima recebeu o seguinte despacho do engenheiro Francisco Gallotti, nos seguintes termos:

"De Laguna — Logo após recebimento vosso telegramma segui bordo "Itaquatiá", acompanhado agente Capitania e pratico da barra. Passageiros haviam sido transbordados vapor "Bocaina" que rumou para o Norte. Estivemos a bordo com o commandante. O navio acha-se com agua aberta, ignorando-se a extensão do rombo. Os porões ns. 1 e 2 estão invadidos pela agua. Navio muito carregado. Do lado de bombordo o navio está encostado ás pedras, commandante pede urgente rebocador possante afim de poder espiar navio para desencalhal-o. O nosso rebocador é pequeno para tal fim. O commandante espera o "Camacuan". Segundo informações obtidas a bordo, o navio acha-se em pessimas condições. Com as vagas, o navio bate nas edras do lado de bombordo. O commandante pretende desencalhar o navio e alliviar a carga, desde que tenha bombas necessarias para vencer a agua. Necessita tambem de um escaphandro afim de verificar a extensão do rombo. O encalhe deu-se ás 23 e meia horas de hontem, e o local do encalhe tem a profundidade de onze a doze pés. Dei sciencia aos agentes da "Costeira" em Imbituba, afim de que possam providenciar sobre bombas e escaphandristas e rebocador. Saudações. Eng. Francisco Gallotti."

Florianopolis, 22 (A. A.) — Os passageiros do "Itaquatiá" recolhidos pelo vapor "Bocaina" e para aqui trazidos, foram hospedados no Hotel Majestic.

Ali conseguimos falar a um dos passageiros do navio sinistrado, o sr. Domingos Rosito, que pouco póde adeantar sobre o caso. Disse-nos elle que seriam approximadamente 23 horas e meia, achando-se todos os passageiros dormindo, quando foram acordados em sobresalto por um forte choque. Levantando-se e correndo ao convés, verificou com pavor que algo de anormal se passava, estando toda a tripulação entregue á faina de descer escaleres. Nessa occasião, um dos tripulantes ficou ferido.

Apezar de serenados os animos, graças á intervenção do commandante e da officialidade, ás horas passadas até a chegada do "Bocaina" foram de ansiedade e de pavor.

A's 6 e meia da manhã appareceu o "Bocaina", para o qual foram passados todos os passageiros, com suas bagagens, e que logo rumou para esta capital.

Deante do desastre imminente, precipitou-se ao auto e foi parar na Assistencia

Joaquim Fernandes de Carvalho, residente á rua da Misericordia n. 66 e carregador matriculado na Alfandega. Hontem, á noite, ia elle, com o seu auto de carga n. 4.261, em marcha vagarosa pela rua Senador Vergueiro quando se deu o accidente que o levou á policia do 6º districto, depois de ter passado, porém, pela Assistencia Municipal, que o medicou convenientemente.

Naquella rua, ao se approximar da esquina de Paysandu, notou Carvalho que em sentido contrario vinha um auto do Ministerio da Guerra. Querendo evitar uma collisão que teria graves consequencias, o carregador torceu, rapidamente, a direcção do auto que dirigia, mas percebendo que este ia de encontro a uma arvore, jogou-se, de um salto, da direcção ao sólo. Tão infeliz foi, que, tendo soffrido escoriações generalizadas, se viu preso, ainda, pela policia do 6º districto

A temporada internacional de football

No jogo noturno de hontem os paulistas empataram com os uruguayos por 2X2

Com enorme assistencia, realizou-se hontem, á noite, a annunciada partida entre o team do Rampla Junior e o seleccionado da Apea.

A PROVA PRELIMINAR

Sob a direcção do juiz sr. Octavio de Almeida, os teams assim se alinharam:

Combinado Norte — Jaguaré, Octavio e Italia; Nesi, Henrique e Mola; Paschoal, Pepico Vicente, Bahianinho e Theophilo.

Botafogo — Amado, Bibi e Orlando; Rogerio, Cotia e Pamplona; Ariza, Nilo, Luiz, Almir e Moderato.

O primeiro tempo transcorreu animado, com ataques reciprocos conduzidos com energia.

As defesas actuaram com segurança e o score não foi aberto.

No intervallo entraram os paulistas e uruguayos, recebendo ambas as delegações formidavel ovação do publico.

O segundo tempo foi disputado com desusado ardor, tendo o combinado jogado muito bem e dominado mesmo o Botafogo, sem lograr resultado, pois Amado desenvolveu magnifica actuação, bem amparado pelos zagueiros.

Muito sobresaiu o jogo de Theophilo, que proporcionou bellos centros, a par de um jogo intelligente e proveitoso. Jaguaré jogou com segurança.

Os demais jogadores agiram com enthusiasmo.

O jogo terminou 0 x 0.

A partida entre paulistas e uruguayos foi iniciada ás 10.15.

Os teams tinham a seguinte constituição:

Paulistas — Athié; Grané e Del Debbio; Nerino, Amilcar, Serafine; Ministrinho, Heitor, Petronilho, Ratto e De Maria.

Rampla Juniors — Ballesteros; Aguirre e Fernandez; Martinez, Romero e Magallanes; Lebraga, Fédulo, Haberli, Carballal e Bidegain.

Juiz: Gilberto de Almeida Rego.

O jogo inicia-se sob fortes ataques paulistas, bem contidos pela defesa uruguaya. Um ataque uruguayo pela esquerda quasi resulta num goal, salvo por Del Debbio.

Ministrinho escapa e passa a Petronilho em optimas condições, tendo este falhado lamentavelmente.

Os paulistas voltam a organizar bons ataques, bem contidos pelos visitantes. Os uruguayos não conseguem passar pelos backs. Heitor perde optima opportunidade, shootando fóra. Os paulistas jogam sem calma, perdendo bons lances. De um centro de De Maria quasi resulta um goal, pois Ballesteros deixou a pelota escapar, segurando-a novamente. Serafine avança e passa a Petro que estende a Heitor e este devolve para Petro collocar o primeiro goal, com forte tiro alto no canto. A assistencia vibra.

Ataques paulistas pela direita proporcionam fortes arremates do Petro, que Ballesteros defende com corner. O jogo assume proporções grandiosas. Os paulistas durante dez minutos forçam os ataques de todas as maneiras.

Ha um ataque uruguayo, tendo Labraga perdido o arremate, só deante do keeper.

Novos ataques uruguayos, dando trabalho á defesa paulista. A ala esquerda paulista joga mal.

De Maria perde um goal certo de passe de Heitor. Bom ataque de Petronilho desperdiçado por De Maria.

Os paulistas continuam dominando. Petro perde uma bola, só em frente ao goal.

Heitor faz um goal, annullado pelo juiz por off-side.

Os uruguayos atacam pela esquerda, sem resultado.

O primeiro tempo termina com o resultado de 1 x 0 á favor dos paulistas, que actuaram com manifesta superioridade technica, exigindo da defesa uruguaya toda a sua capacidade technica. O triangulo final e a linha de halves jogou em bella fórma, annullando de algum modo a formidavel pressão exercida pelos paulistas.

Não fôra a má actuação da ala Ratto-De Maria, o score teria sido maior. A linha de halves paulistas jogou em fórma, amparando bem o ataque e soccorrendo a defesa com opportunidade. A parelha de backs actuou com segurança e o keeper pouco teve que fazer.

A' defesa do Rampla Juniors, coube a tarefa difficil de marcar a linha paulista que actuou com extrema mobilidade, desnorteando algumas vezes o adversario. Mesmo assim conseguiram deter muitos ataques perigosos, em boa fórma. Ballesteros fez defesas de sensação, sendo muito applaudido.

O segundo tempo teve inicio ás 11.38. Os uruguayos substituiram Aguirre por Vidal e Martinez por Cabrera.

Os paulistas começam a atacar e Ballesteros detém em estylo uma perigosa avançada de Ministrinho.

Ha um ataque uruguayo pela direita com um arremato rasteiro que Fédula emenda com incrivel rapidez, empatando a peleja. Os uruguayos organizam bons ataques, tendo melhorado muito a actuação. Os paulistas reagem. Ministrinho escapa e é trancado dentro da área. Os uruguayos voltam a atacar, tendo Serafine salvo uma perigosa investida de Labraga, com corner, sem resultado. A linha da Apea organiza bom ataque e Ratto arremata junto a trave, para fóra.

Registram-se varios ataques paulistas, sem resultado, pois a defesa está attenta.

A's 11,50 sae de campo Romero. Entra Martinez. O jogo recomeça ás 11,54, depois de varias reclamações dos uruguayos.

A's 11,56 Ministrinho entra e passa optimamente a Pettronilho que marca o 2º goal, com calculado tiro enviezado. Os uruguayos desnorteam um pouco. Mnistrinho joga bem e com muita alma, ameaçando constantemente o goal de Ballesteros.

Num ataque uruguayo Athié perde uma bola que é rebatida para o goal, tendo um jogador uruguayo em off-side corrido para ella. O juiz annullou o ponto. O juiz põe Labraga fóra de campo.

Ha um shoot alto contra o goal dos visitantes, batendo a bola no alto e voltando ao goal. O juiz consignou o ponto ao uruguayos, empatando novamente a peleja.

O jogo decae de parte a parte, tornando-se bruto. Com ataques desordenados de ambos os quadros, terminou a partida com o resultado de 2 x 2.

A technica dos paulistas decaiu bastante no 2º tempo, ao passo que os uruguayos apuraram o jogo de conjunto.

A ala esquerda da linha de ataque da Apea fracassou inteiramente e os medios cansaram. Athié mostrou-se debil quando o ataque uruguayo começou a produzir.

Os melhores elementos da linha foram Ministrinho e Petronilho, seguidos de Heitor.

Os uruguayos tiveram no triangulo final os seus melhores defensores.

O keeper, apezar de reclamar demais, foi a segurança do team.

O JOGO DE AMANHÃ

O jogo entre o combinado Rio-S. Paulo e os Uruguayos foi marcado para amanhã, ás 10 horas da manhã.

O auto perdeu a direcção e foi apanhar uma creança

Estava o pequeno Alexandre, de 9 annos, sentado no portão de sua casa, á rua Maia Lacerda n. 46, merendando, quando foi victima de lamentavel desastre. O automovel de praça n. 11.004, tendo perdido a direcção, foi de encontro áquelle portão derrubando-o. O menino, que ali estava, tão tranquillo, viu-se colhido pelo portão, recebendo fractura do terço superior do femur direito e escoriações generalizadas.

O pae da victima, Antonio Machado, empregado na Limpeza Publica, saiu no encalço do motorista, mas não o alcançou.

Alexandre, depois de soccorrido pela Assistencia Municipal, ficou em repouso no Posto Central, não sendo grave o seu estado.

O facto foi levado ao conhecimento da policia do 10º districto, que mandou guardar por uma praça o automovel abandonado no local.

Um solenne Te-Deum em acção de graças pela solução da questão romana

Bello Horizonte, 22 — (A. A.) Com desusada pompa foi celebrado hontem na matriz São José, desta capital, solenne Te-Deum, em acção de graças pelo feliz termino da "Questão Romana".

Pouco antes das 8 horas, quando o templo já se achava repleto de altas autoridades, pessoas gradas e grande numero de familias, deu entrada na nave d. Antonio Santos Cabral, arcebispo de Bello Horizonte. Momentos após chegava tambem o presidente Antonio Carlos, que se fazia acompanhar de todos os secretarios de Estado, sendo introduzido no Templo por uma commissão de sacerdotes, tendo sido executado nessa occasião o Hymno Nacional.

No interior da nave já se achava o consul italiano cav. Lorenzo Nicola, que havia sido recebido pela mesma commissão de sacerdotes, vendo-se entre os presentes, as demais autoridades civis, militares e ecclesiasticas, o consul da Hespanha, o consul da França, o consul honorario das instituições catholicas, associações italianas e representantes de todos os circulos sociaes de Bello Horizonte.

A solennidade iniciou-se com o Hymno Pontificio, occupando a tribuna sacra pouco depois, o monsenhor Carlos Vasconcellos, director do Seminario Eucharistico, que produziu bella peça oratoria, affirmando que a Justiça e a Paz se osculam. Proseguindo s. reverendissima louva o gesto do governo da Italia e os propositos do governo Antonio Carlos, fazendo tambem a apologia da grandeza do catholicismo, dos seus bemfeitores e do poder espiritual do Vaticano.

Finda a eloquente oração sacra do monsenhor Carlos Vasconcellos, proseguiu a cerimonia religiosa, officiando-a o arcebispo do Bello Horizonte, acolytado pelos vigarios da parochia de São José da Boa Viagem e varios outros sacerdotes.

Numerosa orchestra fez-se ouvir, regida pelo maestro Justino da Conceição, sendo executadas lindas paginas musicaes.

Terminada a solennidade já depois das 9 horas, retirou-se do templo o presidente Antonio Carlos, após haver cumprimentado o consul da Italia e o arcebispo de Bello Horizonte.

O CASO DOS IMMIGRANTES HESPANHOES NO BRASIL

A RESPOSTA DO PLENIPOTENCIARIO BENITZ A ASSOCIAÇÃO RURAL

Em resposta á carta que recebeu do presidente da Associação Rural do Brasil, o sr. Antonio Benitez ministro da Hespanha, dirigiu ao presidente daquella instituição a seguinte carta:

— "Ao exmo. sr. presidente da Associação Rural do Brasil. São Paulo. Meu caro senhor. Tive a honra de receber o telegramma de v. ex. relativo a uns paragraphos de um "aviso" ou de uma "informação", que se suppõe procedente de algum centro ou entidade dependente do Ministerio do Trabalho da Hespanha e referente á situação dos operarios neste paiz, paragraphos esses que v. ex. considera offensivos para o Brasil e para os brasileiros.

Não posso occultar ao esclarecido juizo de v. ex. que, si sempre seria para mim muito delicado tratar de taes questões por quaesquer canaes diversos dos naturaes, no caso presente ainda me será inteiramente impossivel fazel-o, pois não chegou ao meu poder o documento em questão, nem tenho do mesmo outra noticia que não as da imprensa, insufficientes para bordar taes materias.

Posso assegurar a v. ex. que são tão grandes as provas de affecto e de sympathia que a Hespanha e o seu governo estão dando, continuadamente, ao Brasil e ás demais Republicas irmãs, tão sincera é a nossa amizade, sem nuvem alguma que a empane, que não pode ter havido da parte de entidade nenhuma a intenção ou o desejo de exprimir outros sentimentos.

Aproveito a opportunidade para saudar a v. ex. e á sociedade que tão dignamente preside, e que com tanto zelo e patriotismo se occupa do progresso da vida rural do Brasil, para a qual contribuem tantos compatriotas meus, ficando, como seguro servidor de v. ex., amigo e admirador. — Antonio Benitez."

O MYSTERIOSO ROUBO DO COURAÇADO "FLORIANO"

Foi aberto o inquerito administrativo para apurar responsabilidades

Sobre o mysterioso desapparecimento de 1.400 tubos condensadores de bordo do couraçado "Floriano", caso de que fomos os primeiros a noticiar, temos agora a accrescentar que foi aberto inquerito a respeito, no Arsenal de Marinha.

O director do Arsenal já communicou ao ministro da Marinha as providencias tomadas para o desenvolvimento desse inquerito administrativo, no qual se devem apurar as responsabilidades que cabem aos encarregados da guarda do material furtado.

Foi designado para presidir a esse inquerito o capitão de fragata Tacito de Moraes Rego, commandante do cruzador "Barroso".

O sr. Caio Pereira de Souza regressa ao Brasil

New York, 22 (U. P.) — Entre os passageiros que embarcarão amanhã a bordo do "American Legion" figuram o dr. Caio Pereira de Souza e sua esposa que estiveram dois mezes nos Estados Unidos.

Tambem seguirá para o Brasil no mesmo navio o sr. Barnard Munson, vice-presidente da All America Cables.

DEFENDENDO O PAE

Uma scena de sangue no Realengo e dois feridos

Entre o joven Italo Martinelli, de 17 annos, chimico e residente á rua Hadock Lobo n. 434, no Realengo, e o soldador José Bernardes da Silva, residente naquella mesma localidade, á rua do Murundú n. 66, houve, na noite de hontem, terrivel luta, ficando ambos feridos e um delles preso pela policia do 25º districto.

O velho Martinelli havia tido uma desintelligencia com José Bernardes e este, hontem, foi á residencia daquelle, exigir satisfações. Italo agiu, então, em defesa de seu pae, armando-se de uma navalha, com a qual feriu o soldador. Na luta, o rapaz soffreu, tambem, ligeiros ferimentos, produzidos pela arma que empalmava.

Italo, depois de medicado pela Assistencia do Meyer, foi levado para a delegacia policial de Bangú. José Bernardes teve esse posto do Meyer, tambem, os necessarios soccorros.

UMA SCENA DE SANGUE

Empenharam-se em uma luta de morte e ambos sairam — feridos —

O logar denominado Fontinha, em Oswaldo Cruz, foi theatro de um sangrento drama de que foi causa, uma questão de familia.

Empenharam-se ali, numa formidavel lucta o pedreiro Paulo da Silva Bittencourt, de 48 annos, casado e Virgilio da Silva, pardo, de 40 annos, agrario, residentes ambos á rua Mathias Albuquerque n. 792.

O primeiro, armado de navalha abriu o abdomen do segundo, que por sua vez armado de faca feriu gravemente o outro com um profundo golpe no ouvido direito, interessando o cerebro.

Chamada a Assistencia do Meyer foram ambos levados ao posto, soccorridos e em gravissimo estado, sem poderem prestar nenhuma declaração removidos para o Hospital de Prompto Soccorro.

A policia local, á hora em que escreviamos, tomava conhecimento do facto.

PARTIDO DEMOCRATICO DO DISTRICTO FEDERAL

Congresso Geral

Communicam-nos da commissão executiva:

Realizar-se-á amanhã, 24 do corrente, á 1 hora na séde central do Partido (edificio do Theatro Phenix — Avenida Almirante Barroso, n. 53 3º andar) o Congresso Geral do Partido.

Data da promulgação da Constituição Federal de 1891, cujos principios o Partido Democratico defende:

ORDEM DO DIA:

a) — discussão e approvação da Lei Organica apresentada pelo conselho deliberativo.

b) — eleição do directorio central definitivo.

Damos a seguir a relação completa dos candidatos inscriptos para membros do directorio central definitivo:

Fernando Magalhães, Agenor Porto, Alvaro Ozorio de Almeida, Ovidio Peixoto Meira, Targino Ribeiro, Justo Mendes de Moraes, Alberto Betim Paes Leme, Cornelio Jardim, Raul David Sanson, Alfredo José dos Santos, Raul Senra, Renato da Rocha Miranda, Arthur Cumplido de Sant'Anna, Miguel Meira de Vasconcellos, Leonidio Ribeiro, Raul Leitão da Cunha, Enéas Paiva, Raymundo Paz, Sebastião Duarte de Barros, Eudoro Lemos de Oliveira, Joaquim de Almeida Lustosa, Domingos Cunha, Luiz Pereira, Raymundo Ottoni de Castro Maia, Paulo Laboriau, Mario de Britto, J. B. Pecegueiro do Amaral, Oscar Guimarães Sant'Anna, Raul Ferreira Leite, almirante José Carlos de Carvalho, Sylvio de Souza Rezende, Getulio Macedo de Azeredo, Abelardo Marinho de Andrade, Alvaro Cumplido de Sant'Anna, José Julio Velho da Silva e J. A. de Mattos Pimenta.

..Directorio do Engenho Velho — Realiza-se hoje, ás 20 horas, á rua Haddock Lobo n. 135, uma reunião do directorio regional do Engenho Velho, afim de tratar de diversos assumptos de grande importancia e para a eleição dos representantes junto ao Congresso Geral do Partido, a realizar-se á 1 hora da tarde, na séde do Partido.

O FOGAREIRO EXPLODIU

A' rua Carolina Machado numero 786 reside o sr. Manoel Gomes Filho empregado do Commercio.

Hontem, á noite, accendeu elle um fogareiro a alcool quando o mesmo explodiu, queimando-o gravemente no rosto e pescoço.

Chamada a Assistencia esta o soccorreu deixando-o em tratamento em sua residencia.

30:000$000

O bilhete n. 7612 premiado com 30:000$000 na Loteria do Estado do Rio, extrahida hontem, foi vendido nesta Capital. (6045)

O INCENDIO DA MADRUGADA DE HONTEM

A Sapataria Elite e o açougue S. Jeronymo devorados — pelo fogo —

Já noticiámos, em notas ligeiras, colhidas á ultima hora, quando encerravamos os nossos trabalhos, o incendio havido na madrugada de hontem, na sapataria e chapelaria "Elite", da firma Antonio Baptista, á rua Haddock Lobo n. 376, que, como adeantamos ainda, foi totalmente destruida pelo fogo, assim como o açougue da firma Moreira & Figueira, estabelecida no predio contiguo de n. 374.

O fogo, que teve inicio na parte da frente da sapataria, foi visto pelo guarda nocturno numero 17, do 15º districto, Agostinho de Oliveira, que se achava de ronda, no local, e que correndo á caixa de avisos, situada na citada rua Haddock Lobo, esquina de Professor Gabizo, deu della conhecimento aos Bombeiros.

Partindo immediatamente para o local o pessoal da estação de São Christovão, logo que ali chegou deu inicio, com a valentia de sempre, ao ataque ás chammas, sob a direcção do capitão Emygdio Teixeira da Silva, auxiliado pelo tenente Duque.

O combate ao terrivel inimigo, pelos incansaveis soldados, foi renhido, mas, como o incendio que irrompia muito violento, já havia tomado grandes proporções quando os bombeiros chegaram ao local, os seus esforços tiveram de limitar-se a circumscrevel-o ao predio sinistrado e ao vizinho, onde as chammas passaram pelos fundos daquelle.

Começando, como dissemos acima, na parte da frente da sapataria, o fogo intensificando-se rapido, estendeu-se por todo o predio e depois, passando para o açougue, alastrou-se tambem, por todo elle, devorando tudo.

Foram, assim, totaes os prejuizos, quer da sapataria, quer do açougue, de cujos predios, apenas ficaram de pé as paredes.

Nos fundos da sapataria, onde residiu com sua familia até ha pouco tempo o seu proprietario, que, actualmente móra com a mesma na estação de Collegio, no Estado do Rio, residiam varios rapazes empregados no commercio e que perderam todos os seus haveres com o incendio.

Antonio Baptista tinha o seu negocio segurado na Companhia Confiança, por 25:000$000. Desse modo, nada perdeu, o que não aconteceu aos proprietarios do açougue que tendo deixado de renovar o seu seguro, vencido o anno passado, tiveram um prejuizo avaliado em 5:000$000.

AINDA A CONFERENCIA DE LIBRES

Uruguayana, 22 (A. B.) — Regressaram de Libres os drs. Lucardo e Francisco Ortiz que foram chamados com urgencia para attender ao general Isidoro Dias Lopes que adoecera domingo.

O chefe revolucionario atacado de pleurisia benigna está fóra de perigo, mas não póde locomover-se.

Por isso affirma-se que a conferencia foi transferida para os principios do mez de março, ver-se.

O SR. FRANCISCO D'AURIA FOI APOSENTADO

São Paulo, 22 (A. A.) — No despacho de hoje, com o secretario da Fazenda, o presidente do Estado assignou o decreto aposentando o sr. Francisco d'Auria, no cargo de director de Contabilidade do Thesouro do Estado.

Para esse logar foi nomeado o sr. Carlos Levy Magano.

O Carnaval em Commercio

Em Commercio, a aprasivel povoação de Vassouras, correram com muita animação os folguedos carnavalescos.

Nem o máo tempo que se fez sentir durante os tres dias consagrados a Momo, conseguiu arrefecer o enthusiasmo dos foliões.

Varios foram os blocos que se exhibiram, despertando, todos elles, interesse, animação e applausos.

Obteve o primeiro logar, o bloco "Papae não deixa", composto de senhoritas da sociedade de Commercio. "Papae não deixa" despertou a attenção e acclamações ao desfilar, puxado por uma banda musical, pelas principaes ruas do logar.

O segundo logar conseguiu-o o bloco "Sabiá dourado".

Entoando varios sambas carnavalescos, acompanhado de uma afinada orchestra, os rapazes do "Sabiá dourado" receberam muitas palmas, sendo vivados.

Seguiram-se os blocos "Embaixada", "Flor da Noite" e "Quem são elles", tambem applaudidos com calor.

A' noite de terça-feira gorda, na confortavel residencia do dr. Francisco Duarte, a quem se deve a nota chic do carnaval local, a directoria do "Papae não deixa" offereceu um baile á sociedade de Commercio, no qual reinou o maior enthusiasmo e intensa alegria.

Aos lords Delfim, Modla e Agostinho foram apresentadas muitas felicitações pela fórma com que apresentaram os seus blocos "Sabiá dourado", "Quem são elles" e "Embaixada Flor da Noite", respectivamente.

INSPECTORIA DE VEHICULOS

Estão chamados a comparecer dentro de 48 horas para responderem por infracções que lhes são attribuidas, os conductores ou proprietarios dos autos abaixo mencionados.

Infracções do dia 21:

Por desobediencia ao signal — Autos numeros: 5 — 9 — 27 — 30 — 144 — 145 — 147 — 155 — 178 — 179 — 256 — 340 — 366 — 381 — 418 — 597 — 620 — 877 — 922 — 1249 — 1250 — 1293 — 1437 — 1664 — 2092 — 2343 — 3396 — 3935 — 3703 — 3749 — 3794 — 3894 — 4035 — 4403 — 4814 — 5011 — 5156 — 5715 — 6412 — 6572 — 6681 — 6914 — 7911 — 8526 — 8759 — 8807 — 9632 — 9971 — 10182 — 10230 — 10588 — 10663 — 11067 — 11079 — 11206 — 11276 — 11454 — 12912.

Por contra mão de direcção — Autos numeros: 98 — 123 — 351 — 832 — 1284 — 1522 — 3372 — 3848 — 5745 — 7570 — 7505 — 8613 — 10351 — 10825 — 11740.

EXAME DE MOTORISTA

Chamada para hoje, ás 8 horas — José Monteiro Junior, Alfredo José Dais, José Lopes, Manoel Veiga Gonçalves, Golek Wolf, Avelino Pinto de Souza, Antonio Simões Pereira, Sylvio Wegnelin de Abreu, Delorges Alves Caminha e Edgard Fernandes Villela.

Prova regulamentar — Antonio José Xavier da Silveira e Noé Francisco de Souza.

Turma supplementar — José da Silva Rodrigues, Djalma Frederico Ferreira, João Gomes de Sant'Anna, Manoel Osorio, Diamantino Balthazar Ramos e Laurentino Francisco de Andrade.

Decretos hontem assignados

O presidente da Republica recebeu hontem para despacho, no palacio do Rio Negro, o ministro da Viação, tendo sido assignados os seguintes decretos:

Promovendo — a desenhista de primeira classe da Inspectoria Federal das Estradas, o de segunda Ernesto Kopeke; na Estrada de Ferro de Goyaz, a agente de segunda classe, o de terceira João Scalia; a agente de terceira classe, o de quarta João Chaves, ambos por merecimento; a machinista de primeira classe, o de segunda Manoel Rodrigues Para, por antiguidade; e a machinista de segunda classe, por merecimento, o de terceira Francisco Alves; e na Estrada de Ferro Central do Brasil, a quarto escripturario e auxiliar de escripta Lindolpho Ernizio de Oliveira e a auxiliar de escripta, os escreventes João Belas, e Euclydes Ferreira, ambos por antiguidade.

Demittindo — Oswaldo Luiz Braga do praticante da Administração dos Correios de Santos; Luiz Lago, por abandono de emprego, de carteiro da Administração dos Correios de São Paulo; Firmo de Assumpção e Souza, a bem do serviço publico, de amanuense dos Correios do Amazonas; e tambem a bem do serviço publico, Arthur Alves da Silva, de conferente de segunda classe da E. F. Oeste de Minas;

Exonerando — Maria Amalia de Abreu de agente do Correio de Cabo Verde, em Minas Geraes; Domingos Michelo, de agente do Correio de Rubião Junior, em São Paulo; Alexandria e Souza, a pedido, de telegraphista da Noroeste do Brasil; a pedido, Carolina da Fonseca Firmo de agente do Correio de Itaporanga, em Sergipe; Aracy Pereira de Sousa, de agente do Correio de Myrasol, em São Paulo; Alonso de Carvalho Braga, de agente do Correio de Marilia, em S. Paulo; Maria Augusta Ferreira Turini, de agente do Correio de Bica de Pedra, tambem em São Paulo; e Ataulpho Ferreira de agente da E. F. de Goyaz.

Declarando sem effeito a nomeação de Ismenio de Almeida Vidigal para agente do Correio de Ribeirão de Cima, no Espirito Santo, por não haver tomado posse no prazo legal.

Nomeando — agente do Correio: Isabel Pires de Camargo, em Vista Alegre, Matto Grosso; Marina Candida de Paula, em Santa Barbara do Monte Verde, Minas Geraes; Eduardo Clementino Bezerra, em Iguarassú, Pernambuco; Jacyra Branco, em Guapyra, São Paulo; Sebastião da Silva Braga, em Santa Clara, São Paulo; Francisco Amelia de Castro Pessoa, em Villa Castello, Acre; Paula Gomes Muniz Freitas, em Sepetiba, Capital Federal; Urbano Antonio de Almeida Ferraz, em Bica de Pedra, São Paulo; Regina Bernardes de Souza, em Inconfidencia, Minas Geraes; Rita Candida de Oliveira, em Santo André, Minas Geraes; Delvina de Souza, em João Ayres, Minas Geraes; Rita Moreira Prates, em S. Pedro de Jequitinhonha, Minas Geraes; Agostinho Oliveira, em Myrasol, São Paulo; Veronica Faustini, em Ribeirão de Cima, Espirito Santo; Elisio Ferreira, em Rubião Junior, São Paulo; Maria Cascaes, em Rio das Ostras, Estação do Rio; Almerinda Farias da Costa, em Sacco dos Limões, Santa Catharina; Sebastião Gomes Leal, em Araná, Minas Geraes; Francisco Cicilliano Moreira Pinto, em Barraunas, Minas Geraes; e João Optaciano de Oliveira, em Caburu, Minas Geraes; Raymundo Gomes de Carvalho, conductor de malas dos Correios do Ceará para carteiro de terceira classe da Administração dos Correios do Pará; o auxiliar da terceira divisão da Rêde de Viação Cearense Euclydes Maya, para chefe do deposito de machinas da mesma divisão; o agente de quarta classe da E. F. de Goyaz, os diaristas Ary Moreira e Odorico Nery e chefe do trem de terceira classe, o diarista Francisco Pimenta;

Supprimindo o logar de desenhista da Estrada de Ferro de Petrolina a Therezina e um logar de escrevente da 1ª divisão da E. F. Central do Brasil;

Exonerando — o engenheiro residente da Central do Piauhy Carlos Moraes Picanço de ajudante de trafego e locomoção que exercia interinamente; Benedicto Alves Pereira, a pedido, de conferente de 1ª classe da Noroeste do Brasil; Pedro Lima, por abandono de emprego, do telegraphista da Noroeste do Brasil; Ernesto de Oliveira Faria, a bem do serviço publico, de conferente da Noroeste do Brasil; Raul da Costa Aguiar, a bem do serviço publico, de conferente da Central do Brasil; Oswaldo Luiz Braga, de praticante da Administração dos Correios de Santos.

As melhores taxas de cambio
Banco Boavista
Telephone: NORTE 7102
(4106)

Marinha Mercante

O "MARANGUAPE" CONSTITUIU UMA SURPRESA PARA O PUBLICO

Conforme noticiámos, entrará hoje, no porto, entre 8 e 9 horas da manhã, o paquete "Maranguape", procedente dos portos do norte, sob o commando do capitão de longo curso Bento Bertucci, tendo como immediato o capitão Cesar Magano.

Na sua viagem a Manáos, donde agora regressa, deu-se o facto surprehendente de não se ter constatado desapparecimento de nem um só volume da sua variada e abundante carga, em todo o seu longo e demorado trajecto.

Ao chegar ao porto de Manáos, os encarregados da conferencia da carga consignada áquelle porto mostraram-se perplexos por não ser preciso apresentar reclamações de nenhum volume extraviado.

Esse é um facto virgem, que está despertando insistentes commentarios nas rodas nauticas, sabido que as viagens a Manáos se têm celebrisado pelos constantes prejuizos causados ás companhias de navegação devido ao desapparecimento de grande parte do carregamento em transito. E' de esperar que as providencias tomadas pela secção do trafego do Lloyd, no sentido de se intensificar a fiscalisação das mercadorias despachadas, nos apresentem outros exemplos semelhantes ao do "Maranguape", resolvendo-se assim um dos maiores problemas actuaes da nossa marinha mercante.

VEM DE LAGUNA O CARGUEIRO "MIRANDA"

E' esperado amanhã no porto, vindo de Laguna e escalas de costume, o cargueiro "Miranda", com carregamento variado de cereaes e madeira.

A bordo desse navio chegarão o commandante José Soares de Mesquita e o immediato Manoel do Carmo Junior.

ESTA' CHEGANDO DE SANTOS O "VASCONCELLOS"

Entre duas e tres horas da tarde de hoje, deverá chegar de Santos o "Commandante Vasconcellos", sob o commando do capitão Manoel Mariano da Costa.

Esse navio foi a Santos em viagem extraordinaria, pois pertence á carreira de Penedo, e só traz passageiros para o nosso porto, tendo recebido ordem de não apanhar carga naquelle porto do sul.

O grande festival de amanhã no Jardim Zoologico

Tendo conseguido auxilio de casas commerciaes, a commissão organizadora do festival annunciado para amanhã, do meio dia ás 6 horas da tarde no Jardim Zoologico, em beneficio de uma senhora viuva, incluiu no programma uma tombola gratuita de brindes de valor e a distribuição de balas e brinquedos ás creanças até 10 annos.

Haverá football, corridas, funccionamento de todos os divertimentos do Jardim, como carroussel, aeroplanos, parque infantil, aranha que fala, barracas de sortes, tiro ao alvo, jumentos para passeios, barcos, etc.

A's 4 horas, funcção ao ar livre pelo elephante sabio, que executará numeros inteiramente novos.

Ultima exhibição da celebre novilha de 7 pernas, o maior phenomeno até hoje conhecido, que tem obtido enorme exito.

Abrilhantarão o festival as bandas musicaes do Corpo de Bombeiros e do Centro Musical 17 de Julho.

Não vigorarão os ingressos de favor.

William Fox
Apresenta
Uma pagina da vida emmoldurada pelo AMOR!
Sally de meus Sonhos

"Tudo o que sou, a ti devo, mamãe! Porém, meu coração viverá em trevas, sangrando, se não se realizar o sonho de tua Sally... ... deixa, amo, quero casar para ser feliz ! !

Sally:
Madge Bellamy
Louise Dresser
e
Barry Norton

veem arrecadando nesta magnifica pellicula FOX novos laureis triumphantes, para enriquecerem os seus archivos de glorias. O mundo já os applaudiu, resta o publico brasileiro o que o vae fazer na proxima segunda-feira depois de amanhã, no cinema

Pathé-Palace

NOTICIAS DE PORTUGAL

Parece que os depositantes do Banco Piano não ficarão no desembolso

Lisboa, 22 (U. P.) — Os jornaes noticiam a nomeação do professor João Mattos Rodrigues commissario do governo junto á casa bancaria Piano.

O visconde de Olivaes e os irmãos Piano, interrogados pelo director da policia, declararam que estão dispostos a sacrificar a sua fortuna pessoal, afim de indemnizar os depositantes.

Lisboa, 22 (U. P.) — Foi assassinado proximo á foz do Tua o proprietario Antonio Terruge.

Lisboa, 22 (U. P.) — Falleceu em Evora o medico José Silveira Moreno.

Lisboa, 22 (U. P.) — Em Villa do Conde foram presos onze homens e uma mulher, quando pretendiam emigrar clandestinamente, via Hespanha.

Lisboa, 22 (U. P.) — Annuncia-se que o sr. Pestana Junior melhorou consideravelmente.

Lisboa, 22 (U. P.) — Como consequencia do contrato addicional entre o Estado e a Companhia de Caminhos de Ferro de Mormugão, Goa, esta adeantou trezentas mil libras para melhoramentos no porto.

Lisboa, 22 (U. P.) — O paquete brasileiro "Bagé" levou para o Brasil 352 emigrantes portuguezes.

Lisboa, 22 (U. P.) — Foi assassinado á paulada, em Castedo, Antonio Gomes.

Lisboa, 22 (U. P.) — Proximo ao tunnel de Valeira, caiu um comboio, morrendo Adelino de Padua Antas.

Lisboa, 22 (U. P.) — Foi encontrado morto em Paradela, com um golpe no pescoço, Luiz Maria Gonçalves.

Lisboa, 22 (U. P.) — Um incendio destruiu em Setubal o palacio de Palma, pertencente ao lavrador Posser Andrade. Os prejuizos foram avaliados em mil contos.

Lisboa, 22 (U. P.) — Suicidou-se em Sesão Frio a professora Rosa Abreu, desgostosa com o facto de achar-se preso o seu marido, Joaquim Amorim.

Lisboa, 22 (U. P.) — Visitaram hoje o Porto os intellectuaes argentinos, que estão fazendo uma excursão a bordo do "Werra", sob a direcção do dr. Hurwitz.

Lisboa, 22 (A. A.) — Um grande incendio destruiu a herdade de Palma, perto de Alcacer do Sal, de propriedade dos herdeiros do sr. José Maria dos Santos.

Ficou inteiramente destruido o palacete pombalino ali existente, e no qual era frequentemente recebido o rei d. Carlos no tempo em que ainda era vivo aquelle grande lavrador.

Os prejuizos são calculados em mais de mil contos de réis.

Creditos concedidos pela Despesa Publica

Pela Despesa Publica foram concedidos os creditos de ...... 275:000$000 e 50:000$000 respectivamente, á Delegacia Fiscal na Bahia e no Maranhão, para despesas com o serviço de saneamento rural e prophylaxia da lepra e doenças venereas.

CINE FLUMINENSE
Campo de S. Christovão, 69
Phone V. 1404

HOJE

Don Piratão
com WILLIAM HAYNES e ANNITA PAGE

Da Fome a Fama
com JACK MULLAT

Amanhã:
MATINE'E A'S 2 HORAS
O mesmo programma, indo tambem, só em matinée
O REI DA FLORESTA
2º e 3º episodios
(A 17064)

Na Instrucção Publica

Portarias hontem assignadas pelo director:

Designando as directoras de escola: Olivia Pimentel Coelho, para reger a 7ª escola mixta do 12º districto; Isolina Marróig de Mello, para reger a 4ª escola mixta do 28º districto; Iracema de Souza Lessa, para reger a 10ª escola mixta do 28º districto; Emilia Doyle Guerra, para reger a 3ª escola mixta do 27º districto; Leonidia Medeiros de Almeida Santos, para reger a 2ª escola mixta do 26º districto; Amaziles Rocha Xavier de Barros, para reger a 6ª escola mixta do 26º districto; Leocadia de Souza Coutinho, para reger a 5ª escola mixta do 26º districto; Olga Bourem Ramalho, para reger a 8ª escola mixta do 26º districto; Prescilliana de Albuquerque Sampaio Vianna, para reger a 3ª escola mixta do 25º districto; Laura Abrantes da Silva Pinto, para reger a 6ª escola mixta do 25º districto; Aida Siramis de Moura e Souza, para reger a 4ª escola mixta do 24º districto; Hortencia Posada, para reger a 1ª escola feminina do 23º districto; Eulalia Diniz Ferreira da Silva, para reger a 4ª escola mixta do 23º districto; Emma Lardy Alves Meira, para reger a 3ª escola mixta do 22º districto; Maria Amelia de Lima Bellas, para reger a 1ª escola mixta do 21º districto; Carlota Gonçalves da Silva, para reger a 6ª escola mixta do 21º districto; Clotilde Augusta Reis, para reger a 5ª escola mixta do 20º districto; Elias Maillo da Silva, Costa, para reger a 4ª escola mixta do 18º districto; Maria do Carmo da Silva Feital, para reger a 7ª escola mixta do 17º districto; o professor de mathematica elementar, em estabelecimento de ensino profissional, Nicanor Lemgruber, para ter exercicio na Escola Profissional Bento Ribeiro.

Transferindo os directores de escola: Ary Monteiro, para a 1ª escola mixta do 22º districto; João Barbosa de Moraes, para a 3ª escola mixta do 20º districto; Hilario da Silva Passos, para a 1ª escola mixta do 24º districto; Andréa Alves da Fonseca, para a 8ª escola mixta do 12º districto; Joaquina Alves Teixeira Daltro, para a 7ª escola mixta do 15º districto; Eduardo Pinto Coelho de Vasconcellos, para a 4ª escola mixta do 9º districto; Joaquina Serrão de Medeiros e Oliveira, para a 1ª escola masculina do 8º districto; Elvira de Miranda, para a 1ª escola mixta do 20º districto.

Dispensando da regencia de escola as adjuntas de 1ª classe: Arabella Menezes Valladão Orlandini, da 4ª mixta do 28º districto; Amandina Salazar, da 3ª mixta do 27º; Eugenia Gomes Sampaio, da 1ª mixta do 24º; Cordelia Sá Earp, da 3ª mixta do 26º; Helena da Luz Telles Menezes, da 5ª mixta do 26º; Philomena F. Vieira da Silva, da 8ª mixta do 26º; Deolinda de Paula Marinho Pereira Lima, da 3ª mixta do 25º; Djanira Gomes Araujo Laranjeira, da 6ª mixta do 25º; Moeris Risoleta da Silva Ramos, da 1ª feminina do 23º; Helena Viviani Mattoso, da 1ª mixta do 22º; Marietta Fontes Carvalho, da 3ª mixta do 22º districto; Isabel Junqueiro Gomes, da 7ª mixta do 17º districto, e Adelaide Dulce Miranda Magalhães, da 6ª mixta do 26º districto.

Exigencias: Da 2ª secção — Orlando P. Bastos — Apresente seu titulo de designação. Da 3ª secção — Carmen Peixoto de Azevedo — Apresente o documento allegado. Dª 4ª secção — Alice de Almeida e Silva — Sello o documento junto.

Actos assignados pelo presidente de Minas

Bello Horizonte, 22 (A. A.) — O dr. Antonio Carlos, presidente do Estado, assignou, hontem, os seguintes actos:

Marcando o dia 10 de março proximo, para se proceder a eleição de um vereador especial pelo districto de Cordisburgo, no municipio de Paraopeba; e designando o medico legista, dr. Oscar Negrão Lima, para exercer o logar de director do Serviço Medico Legal.

De Nictheroy

NA INSTRUCÇÃO PUBLICA

O director da Instrucção Publica assignou hontem as seguintes portarias:

Nomeando adjuntas estagiarias do Grupo Escolar "Fagundes Varella", em Barra Mansa, dd. Juracy Santos e Rita Pereira do Lago.

Nomeando adjuntas estagiarias do Grupo Escolar "Casemiro de Abreu", em Valença, d. Antonia Leite Pinto.

Nomeando adjuntas interinas da escola mixta de Coqueiros, no municipio de Iguassú, d. Maria Ruth Gomes; da escola feminina de Nilopolis, no municipio de Iguassú, d. Noemia Magalhães Moura; da escola mixta de Uzina do Parahyba, no municipio de Carmo, d. Hilda Vernier; da escola n. 28 de Nilopolis, no municipio de Iguassú, d. Regina Colimbra Nogueira da Gama; da escola mixta n. 27, de Nilopolis, no municipio de Iguassú, dona ...... Bastos do Coutto.

Tornando sem effeito a nomeação do sr. Antonio Raposo de Mendonça, para professor interino da escola masculina de Capivary.

Nomeando professoras interinas: da escola masculina de Capivary, d. Maria Dolores Monção da Cruz; da escola mixta de Serra Redonda, no municipio de Saquarema, d. Leonor Rodrigues Moço; da escola mixta de Santa Fé, no municipio do Carmo, dona Nicia Ferreira de Souza; da escola mixta de S. João Baptista dos Thomazes, no municipio de Pirahy, d. Maria Alves Nogueira.

Nomeando professora interina da escola mixta do Vargem Grande, no municipio de Barra do Pirahy, d. Olga Coelho Netto.

TRIBUNAL DA RELAÇÃO

Sob a presidencia do desembargador Pinho Junior, esteve reunido, hontem, o Tribunal da Relação, sendo julgadas as seguintes causas:

"Habeas-corpus" — N. 1.837. Macahé — Impetrante o dr. Melchiades Picanço; paciente, João Barcellos Filho. Relator, o sr. desembargador Antonino Neves. Indeferiram o pedido, unanimemente.

Recurso criminal — N. 1.789. Petropolis — Recorrente, Candido Rodrigues de Azevedo; recorridos, Vicente Marchesi e Constantino Santoro. Relator, o sr. desembargador Eloy Teixeira. Conhecendo o recurso, negaram-lhe provimento, unanimemente.

Desistencia do "habeas-corpus" — N. 1.834. S. Gonçalo — Impetrante, o dr. Jayme dos Santos Figueiredo; paciente, Antonio Alvares de Araujo. Relator, o sr. desembargador Custodio da Silveira. Homologaram a desistencia, unanimemente.

Appellação criminal — N. 1.136. Barra do Pirahy — Appellante o juiz de direito; appellado, Durvalino Costa. Relator, o sr. desembargador Eloy Teixeira. Deram provimento para reformar o despacho recorrido e pronunciar o réo no art. 303 do Codigo Penal, unanimemente.

Embargos de declaração na appellação civel — N. 3.866. Magé — Oppostos pelo appellado, João Junger Sobrinho e em que é appellante, Elisiario Francisco de Andrade. Relator, o sr. desembargador Oliveira Machado Junior. Desprezaram os embargos, unanimemente.

Embargos de declaração no aggravo commercial — N. 2.007, de Nictheroy, oppostos pelo aggravante Thomaz de Aquino e em que são aggravados, Paulino Salgado & C. Relator, o sr. desembargador Godoy e Vasconcellos. Desprezaram os embargos unanimemente.

Aggravos civeis em separado — N. 1.596. Campos — Aggravante, Assad Jucif; aggravados Chaker Haddad & Filho. Relator, o sr. desembargador Antonino Neves. Suspenso o julgamento para ser processado o pedido de desistencia feito da tribuna pelo advogado da parte, unanimemente.

N. 2.063. Petropolis — Aggravante, d. Maria Betettlufft; aggravada, d. Carlota de Souza Freire. Relator, o sr. desembargador Godoy e Vasconcellos. Negaram provimento, unanimemente.

POR VIA DAS DUVIDAS PEDIU AUTOPSIA

Noticiamos ha dias, a scena de pugilato occorrida entre Jamil Sari Brin e Bernardo Esteves no interior do armazem de seccos e molhados de propriedade deste ultimo, á rua Visconde do Uruguay n. 338, da qual resultou sairem ambos contundidos.

A respeito do facto foi aberto o competente inquerito na delegacia da 1ª circumscripção.

Hontem, porém, Bernardo Esteves falleceu.

E Janil Sari Brim, afim de evitar possiveis complicações, requereu hontem mesmo, ao 1º supplente em exercicio na 1ª circumscripção, dr. Dutra Ribeiro, fosse ordenada a autopsia no cadaver de Bernardo Esteves, para que fique provado não ter o mesmo fallecido em consequencia da aggressão soffrida.

ACCIDENTES NO TRABALHO

O operario Antonio Silva, morador á rua d. Julia n. 13, quando trabalhava hontem no predio em reconstrucção á rua da Conceição n. 165, foi victima de uma quéda que lhe produziu feridas contusas no braço direito.

— O operario Abel Dias, morador á rua Coronel Guimarães n. 84, quando trabalhava nas obras do predio n. 266 da rua Barão de Mauá, soffreu uma quéda que lhe occasionou feridas contusas na cabeça.

Ambos os accidentados, após receberem os cuidados do Serviço de Prompto Soccorro, recolheram-se aos seus domicilios.

ULTIMA HORA

Marechal Dr. Ferreira do Amaral

✝ A familia do marechal DR. A. FERREIRA DO AMARAL, muito penhorada ás demonstrações de pezar e ás homenagens prestadas á memoria de seu querido e pranteado chefe, convida novamente seus amigos a assistirem á missa de setimo dia que será rezada no altar-mór da egreja da Candelaria, segunda-feira proxima, 25 do corrente, ás 10 1|2 horas. (A 17099)

Mario Roquette Vaz
(ZIZINHO)

✝ Mario Vaz, senhora e filhos, Cacilda Ferreira de Mello, Oscar Ribeiro Vaz, senhora e filhos, Pedro Martins, senhora e filhos, Haydée Roquette Machado e filhas, participam ás pessoas de sua amizade o fallecimento do seu idolatrado filho, irmão, neto, sobrinho e primo MARIO ROQUETTE VAZ (Zizinho), e as convidam para acompanhar o feretro que sairá hoje, ás 10 horas da manhã, da rua Santos Mello, 1ª Residencia Auxiliar, para o cemiterio de S. Francisco Xavier, confessando-se desde já summamente gratos. (A 16820)

Magdalena Pertile

✝ Antonio Pertile e familia previnem aos seus amigos o fallecimento de sua esposa. O enterro sahirá da estação da Leopoldina á Praia Formosa para o Cemiterio de São Francisco Xavier, hoje ás 5 horas da tarde. (A 17101)

BENZOLINA MATA TRAÇAS E CUPIM Ultima novidade infallivel (4751)

NO MUNDO DA TÉLA

A nova temporada cinematographica

UMA PALESTRA COM O SR. FRANCISCO SERRADOR

O sr. Francisco Serrador

— Sabendo que se prepara a nova temporada cinematographica, que todos os annos recomeça após o carnaval, tivemos curiosidade, pelos nossos leitores, de saber o que se fará por agora. Francisco Serrador, incontestavelmente o homem de maior prestigio dentro da cinematographia entre nós, estava bem o molde de nos dar algumas informações a respeito do que pretende fazer a Companhia Brasil Cinematographica, da qual é presidente. Fomos procural-o, e entrevistamos uma palestra que póde ser resumida no que se segue:

— Quando vamos começar o lançamento dos grandes films, sr. Serrador?

— Com o mez de março, todos os annos, recomeça a temporada cinematographica [illegible]

[illegible] nero, do Rio, de modo a poderem ser apresentados nella os maiores e melhores films, mas apresental-os como se faz nos grandes centros, nos cinemas da Broadway, em Nova York, bem como nos verdadeiros palacios da téla de Paris, Londres e Berlim, isto é, com grande orchestração, prologos e numeros de canto e de variedades.

O Palacio Theatro possue uma platéa vastissima e ordens de galerias e camarotes, tudo dotado de poltronas modernas e commodissimas. [illegible]

[illegible] numa as preferidas do publico elegante carioca — possue esta companhia actualmente mais uma, tomada em arrendamento, em razão de suas enormes possibilidades futuras — o Palacio-Theatro.

— Mas o Palacio não foi construido para cinema...

— Transformando-o em casa de exhibição de films, queremos apenas aproveitar a mais moderna casa no ge-

[illegible] ses dois interpretes do amor passional poderiam representar as figuras creadas pelo grande Tolstoi? O programma Serrador apresenta-se, nessa campanha estupenda, com um film tambem estupendo: "Moulin Rouge", bastando dizer que foi elle dirigido por E. D. Dupont, esse homem admiravel que fez "Varieté". E é Olga Tschechowa a interprete desse romance em que a vemos apaixonada pelo noivo de sua propria filha, e portanto com um papel fortissimo e emocionante, que revela bem o seu poder de arte e sentimento. O programma Urania vae apresentar um combatente de pulso em "O Ajudante do Czar", em que apparece Ivan Mosjoukine, o esplendido interprete de "Miguel Strogoff" e a linda Carmen Boni. Mas ha ainda a First National, com um film de que se fala no mundo inteiro — "A vida privada de Helena de Troya", trabalho magnifico de Maria Korda e Lewis Stone, uma satyra esplendida á vida da antiga Grecia, contada de um modo encantador.

Por esses quatro pontos [illegible] campeonato, que se vae ferir no Palacio Theatro, bem se póde comprehender a grandiosidade dos espectaculos que ali se darão. Serão elles de tal natureza que haverá apenas duas sessões por dia, dois espectaculos completos, em que esses films serão apresentados com uma moldura toda especial, em que haverá nos programmas numeros de variedades e de grandes attracções, com o acompanhamento de uma grande orchestra de professores, que se fará ouvir ainda em verdadeiros concertos symphonicos, tudo fazendo parte do programma, como soe acontecer nos cinemas da Broadway.

E, como esses, serão os films que depois se irão apresentando no Palacio Theatro onde durarão por todo o tempo em que o successo os estiver prendendo á téla, o tempo necessario para que todo o Rio os vejam cercado de ambiente que só o Palacio lhe poderá dar.

— E, quanto aos films falantes, que vem empolgando todos os Estados Unidos?

— Os films falantes hão de constituir, entre nós, o mesmo elemento de successo que estão alcançando na America do Norte e já na Europa. Quanto a este assumpto, póde ficar certo de que a Companhia Brasil Cinematographica, que tem estado sempre á frente, [illegible] melhoramentos do cinema entre nós, está alerta, não descurando absolutamente do assumpto.

CARTAZ DO DIA

CAPITOLIO — "Rua das Lagrimas", prog. Rex, com Greta Garbo e Werner Krauss.

CENTRAL — "Idéa mãe" — First National, com Johnny Hines.

GLORIA — "Perfumes, flores e beijos", prog. Urania, com Mona Maris.

IDEAL — "Saias", Metro-Goldwyn, com Syd Chaplin e "O cavalleiro da Esperança", First National, com Ken Maynard.

IMPERIO — "Camaradagem", Metro-Goldwyn, com George K. Arthur e Karl Dane.

IRIS — "Labios rubros", Universal, com Charles Rogers e Marion Nixon e "O beijo de despedida", First National, com Matty Kemp e Sally Eilers.

ODEON — "Beijar não é peccado", prog. Serrador, com Xenia Desni.

S. JOSÉ — "A Rainha do Pacifico", prog. Matarazzo, com Dolores Costello e "Timido heróe", Fox, com Rex Bell.

NOS BAIRROS

ATLANTICO — "Vultos nocturnos", Metro-Goldwyn, com Louise Lorraine e "Tirando o partido", First National, com Charles Murray.

AMERICANO — "O caçador de féras", prog. Matarazzo, com Syd Chaplin e "Escrava do outro", prog. Matarazzo, com Irene Rich.

AMERICA — "A Legião Estrangeira", Universal, com Lewis Stone e Mary Nolan.

BRASIL — "Tirando partido", First National, com Charles Murray.

FLUMINENSE — "Don Piratão", Metro-Goldwyn, com William Haines e "Da fome á fama", First National, com Dorothy Mackaill.

GUANABARA — "Procellas do coração", Metro-Goldwyn, com Ramon Novarro e "O Batelão do Amor", Paramount, com Richard Dix.

HADDOCK LOBO — "A Legião Estrangeira", Universal, com Lewis Stone e "Caprichos do Destino", prog. E. D. C. com Al. Hoxie.

LAPA — "A Agula", United Artists, com Rudolph Valentino e Vilma Banky.

MASCOTTE — "Tempestade", United Artists, com John Barrymore, Camilla Horn e George Fawcett.

MEM DE SA' — "Orchidea" — Prog. Serrador, com Ricardo Cortez e "O Pirata do Rio Hudson", Fox, com Victor Maclaglen.

MEYER — "Don Q., Filho do Zorro", United Artists, com Douglas Fairbanks e Mary Astor.

MODELO — [illegible], Paramount, com Thomas Meighan, Evelyn Brent e Renée Adorée.

NACIONAL — "O despertar da Virtude", Fox, com June Collyer e "O jardim do Eden", United Artists, com Corinne Griffith.

PARIS — "Amor de Sunya", United Artists, com Gloria Swanson e John Boles.

PARQUE BRASIL — "A Lei dos Fortes", Paramount, com Thomas Meighan e "A Tia de Carlitos", prog. Serrador, com Chaplin.

POPULAR — [illegible], Paramount, com Thomas Meighan e Evelyn Brent.

PRIMOR — "Piratas Modernos", Metro-Goldwyn, com Lon Chaney e Marceline Day.

REPUBLICA — "O Circo" — United Artists, com Carlito e "Romance do Comediante", prog. Serrador, com Lya de Putti.

RIO BRANCO — "Deuses, Homens e Féras", prog. Urania, com Helen Kurt.

TIJUCA — "A noite de amor", United Artists, com Ronald Colman e Vilma Banky.

VELO — "Agua viva", Paramount, com Jack Holt e "Por culpa alheia", com Creighton Hale.

VILLA ISABEL — "A ultima cartada", First National, com Lucy Doraine.

VARIAS NOTAS

QUANTO MAIS INDIFFERENTE WILBUR SE MOSTRAVA, MAIS APAIXONADA FICAVA EVA... — As ultimas scenas de "Labios Sellados", a deliciosa pellicula allemã que o programma Urania exhibirá depois de amanhã no Gloria, nos mostram a situação curiosa em que ficava Wilbur Crawford quando regressou da America com a vista restabelecida. Eva, a antiga enfermeira com que esse pintor se casara, ainda no tempo de cégo, continuava a representar o papel de dama de companhia e já, agora, de ama secca tambem do lindo bebé nascido desse matrimonio mysterioso. O artista porém, com o correr dos dias foi se apaixonando pela encantadora creatura a ponto de ficar em duvida se devia procurar a sua "verdadeira" esposa. De quando em vez chegavam umas cartas muito ternas, convidando o marido pouco generoso que parecia esquecer-se dos deveres conjugaes. Era a propria Eva quem escrevia essas missivas para pôr á prova o effeito da sua conquista. Finalmente chegou o venturoso dia de ser revelada a verdade e Wilbur comprehendeu então que Eva, e a dama mysteriosa que elle nunca chegara a ver depois de cego eram uma só creatura. Aliás por ella mesma elle sentia um sentimento apaixonado muito intenso que deu motivo á seguinte resposta provocada por sua linda mulherzinha: "Eva"! Apezar do sigillo em que viveste, conservando os "Labios Sellados", foste a unica creatura que realmente eu amava! E por isso és o meu primeiro e unico amor!

Sabem as nossas prezadas leitoras quem são os interpretes deste lindo romance cinematographico? Se não sabem nós lhes diremos que Willy Fritsch é o esbelto pintor de arte em plena mocidade que incendiára o coração apaixonado da estonteante enfermeira, admiravel estrella que se chama Lil Dagover. E a sra. Crawford, prototypo do coração materno, foi brilhantemente interpretado por Maria Reisenhofer. A direcção desta pellicula foi distribuida a Benjamin Christensen e a fabrica productora é a grande Ufa de Berlim. Sendo um film do programma Urania é quanto basta para estar destinado a um successo indiscutivel.

"A LUTA DOS SEXOS", VAE SER O PRIMEIRO GRANDE FILM DA UNITED ARTISTS, NESTA TEMPORADA — A verdadeira temporada cinematographica, nesta cidade, tem inicio, logo passadas as festas de carnaval. Todas as empresas principam, então, a lançar as grandes producções, os films de exito garantido e, para o fan, é ouro sobre azul.

Para elle reservam-se as surprezas do anno, satisfazem-se curiosidades, mantidas accesas durante mezes seguidos pela publicidade adeantada de determinados trabalhos, etc.

A United Artists iniciará a sua programmação de 1929 com um film do mestres dos mestres — David Wark Griffith, reconhecido por todos o maior cerebro da cinematographia contemporanea. A elle deve o cinema innumeras descobertas e, durante todos estes annos em que vive para a sua arte, elle não faltou ainda de dar novidades e pelliculas de successo e de agrado geral.

"A Luta dos Sexos", tem ainda o concurso de varios bons artistas como Belle Bennett, Jean Hersholt, Sally O' Neil, William Bakewell, Phyllis Haver e Don Alvarado. Elenco de primeira ordem onde surgem scintillantes nomes famosos em todas as platéas.

A TIFFANY-STAHL ABRIRA' A TEMPORADA DOS GRANDES FILMS NO PALACIO-THEATRO — Não ha quem frequentando o cinema, não tenha ouvido falar na Broadway de Nova York — a avenida dos grandes cinemas de luxo. Mas o que parecia impossivel vae se realizar entre nós, com a verdadeira inauguração do Palacio Theatro, como cinema, que se fará no proximo 1 de março. Francisco Serrador chegou á conclusão de que se póde fazer no Rio, nas devidas proporções, o que se faz em Nova York. Um film de successo, lei film de grande producção, póde ficar em um cartaz por muito tempo. A questão está na sua apresentação.

Para isso a Companhia Brasil Cinematographica assumiu o controle do Palacio Theatro. [illegible]

[illegible] publicidade.

"Sally de meus Sonhos", vae desfraldar a flammula inicial da grande parada dos sumptuosos films da Fox em 1929, assombrando de inicio, o começo desta temporada que promette ser das mais espectaculosas e monumentaes.

A REVOLUÇÃO DO CINEMA, NO ANNO PASSADO, OLGA BACLANOVA! — Desde tempos remotos que as docas de qualquer porto, as suas marginaes do atracadouro de navios de qualquer cidade, foram sempre vistos como um meio inteiramente aparte de todos os outros, inteiramente diverso e incomprehensivel, onde as creaturas communs têm medo de chegar e onde só se mesclam os que se julgam bastantte fortes para resistir ás lutas.

Pois é justamente esse espectaculo raro e precioso que a Paramount nos offerecerá, apresentando, segunda-feira proxima, no Capitolio, as "Docas de Nova York", um film potente e formidavel. Apenas, entre o film da marca das estrellas e o espectaculo frio do porto, ha uma pequena differença: é que os aspectos vistosno trabalho são movimenttados, cheios de imagens, apanhados para um film que tem um enredo fortte, palpitante, e no qual apparecem artistas da tempera de George Bancroft, Olga Baclanova e Betty Compson.

UMA SATYRA A' GRECIA ANTIGA... — Dos paizes antigos, que dominaram o mundo antes do nascimento de Christo, a Grecia foi dos que maiores legados de civilização nos deixaram. Descripta por Homero, na "Illiada" e na "Odyssea", contada por Herodoto, ella nos deixou a sciencia de Aristoteles, a politica de Platão, a medicina de Hypocrates, a arte de Phydias, a literatura de Eschylo, de Demosthenes, de Eurypedes.

Nós imaginamos a Grecia antiga tal nol-a contam os historiadores. E, sobre o céo de Athenas, de Sparta, da Lacedemonia, de Thebas, vemos pairar o Empyreu, com os seus deuses e deusas em amavel concilio, a beber o mel do Hymeto e saborear a ambrosia. Algumas vezes, nesses concilios, as coisas ficavam pretas. E os mortaes pagavam pela ira divina. Dahi a guerra de Troya, resultado da rivalidade entre duas deusas augustas...

Erro lamentavel. A Grecia tambem teve automoveis e inspectores de vehiculos; teve a lei de prohibição; o que mais importante é, o jazz-band e a dansa maluca do black-bottom...

Um sorriso de incredulidade se desenha nos labios do leitor. Impossivel. Tudo isso pertence aos tempos hodiernos.

Não é tal; e, se quer a prova evidente, vá segunda-feira ao Central, admirar "Venus á solta", a mais engraçada comedia destes ultimos mezes, na qual Charles Murray e Louise Fazenda lhe mostrarão a Grecia antiga com todo esses aperfeiçoamentos que o leitor conhece tão bem, e que a First National reproduziu, creando ao mesmo tempo um film que obriga a rir a quem quer que seja.

A PRIMEIRA AVIADORA QUE ATRAVESSOU O ATLANTICO ESTA' NO CINEMA — Quando de sua arrojada travessia sobre o Atlantico, Ruth Elder — disse-o ella mesma — não sentiu o menor abalo. Os seus nervos de mulher desmentiram a proverbial fraqueza e ella enfrentou a prova, quer durante o preparo, quer no momento de levantar vôo, quer ainda no desastre que quasi a victimava, com o maior sangue frio. Pouco lhe importava a existencia que ia arriscar, como pouco lhe incommodava tambem os grandes perigos de que lhe falavam os experimentados nessas coisas de aviação.

E' esse film, que fez tremer Ruth Elder, que a Paramount vae exhibir, segunda-feira, no Imperio. Ella apparece ao lado de Richard Dix, o heróe dessa deliciosa fantasia romantica, que se chama "O marujo sem pavor".

"AVENTURAS DE UMA NOTA DE BANCO" E "PARAISO A' BEIRA-MAR", NO SÃO JOSE' — Muitas pessoas se julgam com o destino ligado a um objecto qualquer, que atravessa uma existencia como se fosse mortal. Uma nota de banco, por exemplo, que vive a accidentada vida das coisas humanas, testemunhando muitas tragedias ou servindo de consolo em momentos difficeis. Foi seguindo o destino de um destes papeis timbrados pelas leis dos homens, que Bella Calazans escreveu sua novella agora adaptada no cinema por Berthold Viertel e Freund.

Consiste o lindo enredo desse drama numa linda historia de amor, motivada pelo destino de uma nota de banco, que, como qualquer vivente, segue os caprichos do destino. Ella foi recebida como recompensa de trabalho; passa, pelo affecto, ás mãos de uma encantadora mulher. Marcada com uma cruz, ella é depois roubada, advindo uma tempestade de desgostos para os seus possuidores, até voltar ao ponto de onde partira, para mudar a sorte das coisas.

A Fox-Film, apresentando "Aventuras de uma nota de banco", apresenta tambem um trabalho notavel de Imogene Robertson e Werner Fuetterer, e o São José exhibirá este interessante romance na proxima segunda-feira, com "Paraiso á beira-mar", do Programma Serrador, com Ricardo Cortez e Carmel Myers.

Qual o mais completo aviador brasileiro?

O concurso do «Correio da Manhã» começa a interessar vivamente - Um valioso premio ao vencedor

Capitão Bento Ribeiro, um veterano e habil piloto da Aviação Militar

Prosegue num crescendo de interesse, o concurso por nós instituido para apurar qual o mais completo aviador brasileiro.

O periodo decorrido de 1° de Janeiro até a presente data, mobilizou um numero de votos que ultrapassa a cem mil suffragios, o que nos leva a crer que, em 31 de março proximo, quando encerrarmos o referido plebiscito o numero de votos attinja a um numero superior ao alcançado pelo concurso precedente, sobre o melhor footballer do Brasil.

Ao vencedor do concurso será offerecida uma rica medalha de ouro e esmalte, cravejada de brilhantes, offerta da Joalheria Ernani Figueira & Cia., estabelecida á rua Ourives, 13.

AS CONDIÇÕES DO CONCURSO

I — Vencerá o concurso quem no final da apuração obtiver maior numero de votos.

II — Podem ser votados todos os aviadores brasileiros militares ou civis.

III — Cada votante poderá mandar quantos votos queira, desde que preencha com perfeita clareza o coupon que publicamos diariamente.

IV — O "Correio da Manhã" não vende coupons avulsos e só serão apurados os que sejam recortados da propria folha.

V — Não serão apurados os votos que não sejam para aviadores.

VI — Os votos devem ser collocados pessoalmente na urna, que para esse fim existe, na redacção do "Correio da Manhã".

VII — A votação do interior deve ser endereçada: Concurso dos Aviadores — "Correio da Manhã" — Largo da Carioca numero 13. — Rio de Janeiro.

VIII — O voto para ser apurado deve vir no coupon inteiro, isto é, acompanhado do "cliché" da medalha.

Os votantes não devem cortar o coupon.

IX — A apuração do concurso será publica, diariamente, em nossa redacção, começando ás 4,30 horas da tarde, excepto aos sabbados, em que será iniciada ás 2 horas. Os votos que chegarem depois dessa hora, serão apurados no dia seguinte.

X — O concurso será encerrado, impreterivelmente, em 31 de março vindouro, sendo a apuração final feita no dia immediato e o resultado publicado em nossa edição de 2 de abril.

APURAÇÃO DE HONTEM

		Votos
DANTE DE MATTOS	Militar	30.396
AROLDO BORGES LEITÃO...	Militar	26.122
Rodolpho Prates........	militar	12.816
Flavio Sanctos........	militar	11.079
Carlos S. G. Chevalier........	militar	9.156
Arthur Cunha........	militar	6.052
Marcos Villela Junior........	militar	5.856
Armando de Mello Meziat........	militar	5.546
Fernando Muniz Freire Filho........	militar	4.650
Ribeiro de Barros........	civil	4.349
Sylvio Canizares Veiga........	civil	3.752
José Augusto de Paiva Meira........	militar	2.416
Francisco Oliveira Borges........	militar	2.339
Antonio Schorst........	militar	1.937
Alvaro Hecksher........	militar	1.817
Loyola Daher........	militar	1.661
Senhorita Anesia Pinheiro Machado........	civil	1.402
Protogenes Guimarães........	militar	1.397
Newton Braga........	militar	.091
Eduardo Gomes........	militar	931
Santos Dumont........	civil	782
Fileto Santos........	civil	717
Epaminondas dos Santos........	militar	690
Virginius de Lamare........	militar	667
Marcio Souza e Mello........	militar	664
Henrique Dyott Fontenelle........	militar	568
Antonio José Fernandes........	militar	535
Reynaldo Gonçalves........	civil	533
Ignacio N. Effendi........	civil	514
Armando Ararigboia........	militar	502
Odemiro Araujo........	militar	501

O coupon do concurso vae publicado no alto da 2ª pagina.

NOTA — Só aos domingos publicaremos a relação geral dos aviadores votados.

Publicações a pedido

O Matadouro de Mendes em ruinas

Frequentemente temos chamado a attenção das nossas autoridades para os abusos commettidos pela Sociedade Anglo, proprietaria do Matadouro de Mendes.

Ha cerca de dois annos que expuzemos as lamentaveis condições hygienicas do estabelecimento, solicitando as providencias necessarias do Ministerio da Agricultura. Seis vezes o senhor Lyra Castro adiou a execução da exigencia que teve de fazer, por força das precarias condições de segurança do Matadouro do Syndicato inglez Vestey.

Para que nossos leitores reconheçam a verdade das nossas affirmações, ficando scientes de que a saude publica e os interesses da collectividade são cogitações secundarias do Ministerio superintendido pelo sr. Lyra Castro, quando se trata de acautelal-os deante do "trusts", syndicatos e organizações dinheirosas, transcrevemos o despacho que o mesmo titular exarou no ultimo requerimento da empresa britannica, publicado no "Diario Official" de 7 do corrente: "Expediente do Sr. ministro — Requerimentos despachados — Dia 6 de fevereiro de 1929. — *Sociedade Frigorifica Anglo, pedindo prorogação do prazo de noventa dias, afim de iniciar as obras que foi intimada a executar — Concedo a prorogação de sessenta dias, improrogaveis."*

Ahi tem o publico a prova do que é o Matadouro de Mendes, hygienicamente considerado, e do procedimento irregular da Sociedade Anglo quando se trata de cumprir a legislação do nosso paiz.

E, se o Syndicato britannico assim trabalha, outra não é a acção do sr. Lyra Castro, na pasta da Agricultura.

(Da "Gazeta de Noticias", do dia 21 do corrente.)

GORGETAS E PROPINAS

Um telegramma da Argentina nos deu sciencia da resolução governamental que deve ter ecoado como o estrondo de um petardo. Trata-se do decreto que prohibe terminantemente aos funccionarios publicos receberem gorgetas de quem quer que seja. Aos que infringirem essa determinação serão comminadas penalidades muito severas, taes como a expulsão para fóra do paiz. A noticia não adeanta certos pormenores que seriam bem necessarios á sua perfeita illustração. Ignora-se, por exemplo, se o castigo alcança tambem ás partes que tentam subornar o funccionalismo. Para o caso isso é muito importante, pois se um auxiliar do Estado, para servir ao publico, o que tanto vale dizer aos que concorrem para a renda official de onde sáem os ordenados da burocracia, é sensivel á "generosidade" daquelles que têm pressa em vêr despachados os seus papeis, ou desejam obter uma informação, egualmente dignos de censuras por parte dos poderes officiaes são os que exploram a sensibilidade do burocrata, estimulando-o com algumas cedulas seductoras. Ha ainda um ponto que nos parece não menos importante. Resta saber se na Argentina o funccionalismo é remunerado ao ponto de poder isentar-se do fascinio que o dinheiro exerce sobre aquelles que trazem as botas cambadas, a roupa pelo fio, a barba de quinze dias e a lembrança do quadro de miseria que o lar quotidianamente lhe offerece. Nem todo mundo nasce com o pendor do martyrio, e o funccionalismo, tal como existe em certos paizes, nada mais é do que um Calvario sem termo. Se, ao contrario, na prospera Republica vizinha os auxiliares do governo nadam em ouro, ou recebem o sufficiente para o sustento da familia, dentro embora de normas de modestia que não orcem pela penuria, assiste aos poderes publicos inteira razão em baixar o energico decreto. Será esse o melhor modo de cercear a cupidez de milhares de homens de quem depende a boa marcha da administração geral do paiz, porque não ha nada que tanto concorra para o atrazo de um povo como o funccionalismo relapso. E' certo que a iniciativa particular póde muito e a ella se deve a porção mais consideravel do progresso das nações; mas é innegavel a influencia acceleradora que um corpo de funccionarios expedictos e honestos exerce sobre a vida nacional. Combater o suborno, liquidar de vez com o regimen das propinas, que tanto avilta ao que as recebe como ao que as concede, é coisa que só póde honrar um governo. Cumpre indagar, antes, se esse vicio não é alimentado indirectamente pela propria situação em que se acha o funccionalismo, mal pago, sobrecarregado de serviço, submettido a regras disciplinares que fazem das repartições de Estado verdadeiros reductos de escravidão sob a fórma disfarçada de regalias que em realidade não existem senão no papel. No Brasil, dadas as condições em que presentemente se acha o funccionalismo, seria bem difficil estabelecer medidas identicas pelo governo argentino. Nem os funccionarios, aqui, percebem o sufficiente para manter-se com decencia á margem da sociedade, nem o nosso governo dispõe de meios para reprimir a ganancia dos magnatas do capitalismo, que aggravam a vida do paiz com a formação de "trusts" dos generos de primeira necessidade. Ainda agora a iniciativa do augmento de vencimentos redundou em pura tentativa sem resultados apreciaveis. No momento em que se annuncia a majoração, surge o conluio dos plutocratas que organizam o monopolio do assucar, da banha, e ameaçam o consumidor com outros estanques de artigos de primeira necessidade. A situação dos empregados publicos persistirá a mesma. E, o que é peor, em muitas repartições o regimen das propinas e gorgetas difficilmente poderá ser abolido, porque representa a unica fonte de recursos com que pódem contar os funccionarios. Em certos casos, as facilidades de nelles o funccionario receber das partes o lubrificante com que se movimenta a machina burocratica é que tornam appeteciveis e disputadissimos certos cargos de pouca importancia apparente e de irrisoria remuneração estipulada. Longe estamos, pois, de poder adoptar as medidas que acabam de ser postas em pratica na Argentina. A menos que se queira reduzir algumas centenas de brasileiros á fome.

(Da "A Gazeta", de São Paulo de 21-2-929.)

CONFEDERAÇÃO GERAL DOS PESCADORES DO BRASIL

A directoria da Confederação Geral dos Pescadores do Brasil, cumprindo a deliberação de sua assembléa, em sessão realizada a 21 do corrente, faz publicar o parecer da commissão a que se refere o art. 9° dos seus estatutos, approvado unanimemente na referida sessão.

RELATORIO E PARECER DA COMMISSÃO DE TOMADA DE CONTAS
(2° Semestre de 1928)

A commissão eleita para examinar o exercicio financeiro do ultimo semestre do anno de 1928 da Confederação Geral dos Pescadores do Brasil é obrigada a commentar sob os aspectos abaixo a gestão da administração que ora dirige os seus destinos.

1° — O passado da Confederação Geral dos Pescadores do Brasil, cheio de vicissitudes, sem organização definida, faltando o tacto commercial, contribuiu para sobrecarregar os actuaes administradores com onus pesadissimos.

2° — A visão e a persistencia dos que assumiram e acceitaram esses onus trouxe em resultado o equilibrio financeiro.

3° — Mas, esse equilibrio não estaria completo se ao par delle, não se cuidasse dos fins a que se compromettou a Confederação.

4° — Methodicamente os serviços foram-se organizando e a Confederação se ainda não integrou-se no programma traçado totalmente, entretanto caminha para sua finalidade.

5° — Verificou-se pelas contas existentes a melhoria do material rodante, aonde foi applicado o aphorisma "Saber gastar é applicar os preceitos de economia"; pois em outras épocas financeiras, a conserva das viaturas acarretava grandes onus pelos concertos constantes, maior consumo de combustivel e lubrificantes, pois os typos usados não correspondiam ao trafego exigido, além do maior numero de empregados e usura de material.

6° — Observou-se que a assistencia medica vae sendo applicada, tendo os pescadores e suas familias toda a classe de medicamentos isto é, desde a simples formula até o medicamento de alto preço, demonstrando que a administração não visa fazer uma demonstração inocua e sim uma finalidade de alta monta que é cuidar da saude do pescador e suas familias, integrando esses elementos na parte sã da população do Brasil; o que importa em praticar obra de alto civismo e patriotismo.

7° — Que apezar das despesas justificadas e plenas terem augmentado, ainda deixam margem a saldos, cujo proveito recairá no proseguimento da finalidade da Confederação Geral dos Pescadores.

8° — Que o fornecimento de gelo aos pescadores em mão e directamente; representa prestimoso beneficio.

9° — Que o orgão official "A Voz do Mar" tem sido regularissima e com orientação educativa dentro das suas finalidades.

10° — As despesas com o pessoal estão equilibradas em relação as suas funcções e em dia os seus pagamentos.

11° — Toda a escripturação é feita com clareza e exactidão minuciosamente comprovada desde o simples talão á duplicata com os annexos demonstrativos.

12° — Que além de todos os documentos e assumptos financeiros examinámos e confrontámos, o relatorio do exercicio de 1928 que é sem rebuços um espelho aonde estão reflectidos de uma maneira clara todos os actos da actual administração, digna portanto de nossa admiração e justiça pois nada foi omittido nem exagerado, resaltando a Caixa de Previdencia do Pescador que é obra de alta finalidade, dependendo exclusivamente da educação do pescador para que ella tenha fóros de benemerencia. Observamos ainda não ser o mesmo relatorio uma obra de ficção e sim um comprovante pleno das execuções levadas a effeito pelos senhores administradores da Confederação Geral dos Pescadores do Brasil.

E que assim lavramos o seguinte parecer:

Os actos, contas e o balanço patrimonial apresentados pela directoria e por nós fiscalizados, sejam approvados e em vez do classico voto de louvor aos que cumpriram o seu dever, sejam o nosso relatorio e parecer publicados como uma satisfação aos interessados na vida da Confederação Geral dos Pescadores do Brasil, provando assim que a actual administração tem sabido zelar, defender e cumprir o desideratum a que compromettou-se.

Rio de Janeiro, 20 de fevereiro de 1929.

(Assignados):

Sosthenes Barbosa
Fabio Sanches Soares, relator
Felippe de Asevedo
José Julio de Saboia e Silva
Lycurgo Pereira Leite.

DIVULGANDO O HYMNO — NACIONAL —

A iniciativa do ministro do Exterior, sr. Octavio Mangabeira, incumbindo o maestro Elpidio Pereira, auxiliar do consulado em Paris, de organizar diversas impressões do hymno nacional brasileiro, para piano e orchestra ou para diversos instrumentos em separado, iniciativa que a alguns poderá afigurar-se de somenos importancia, reveste-se, entretanto, de uma alta significação, se attentarmos nos motivos que levaram aquelle illustre titular a essa opportuna deliberação.

Sempre que algum compatriota nosso, com residencia ou em excursão pelo estrangeiro, se lembra de organizar uma festa, a primeira idéa que lhe occorre é fazer executar, para que os convidados tenham delle uma impressão ou mesmo por patriotismo, o hymno nacional.

Mas raras vezes o conseguem, porque ás casas de musica a que recorrem para obter a partitura vão declarando logo que não possuem nem sequer um exemplar para remedio do hymno de Francisco Manoel.

A nossa musica nacional não é encontrada nos estabelecimentos estrangeiros e, assim, depois de terem batido em vão a todas as portas, recorrem os interessados ás nossas embaixadas e consulados, mas, lá mesmo, o hymno brasileiro brilha pela ausencia.

D'agora em deante, porém, com as providencias tomadas pelo Itamaraty, que determinou fossem tiradas varias edições do hymno nacional, afim de serem fartamente distribuidas pelas embaixadas, legações, consulados etc., de fórma a que sejam promptamente cedidas a quem quer que deseja executal-o, já a nossa musica suprema, que é a alma da nação feita harmonia, poderá suavisar no estrangeiro a nostalgia daquelles a que as circumstancias obrigam a se manterem longe da patria.

(Do "Diario de Minas", de Bello Horizonte.)

NOTAS E INFORMAÇÕES

Na mensagem do anno passado, o sr. presidente da Republica achou natural que os funccionarios publicos procurassem, nas horas vagas, occupações que lhes proporcionassem vencimentos supplementares. S. ex. chegou mesmo a tirar desse facto argumento em favor da fraca remuneração que a administração publica dá, geralmente, aos seus funccionarios. Analyzando a mensagem, estranhamos essa maneira de ver. Para nós, o funccionalismo publico deve ser retribuido com largura e não deve applicar a sua actividade em outros misteres que não os do seu cargo. O vencimento escasso abaixa-lhe o nivel moral e intellectual e prejudica o serviço publico. Funccionarios mal pagos ou se fazem venaes ou não se applicam no que lhes é do officio.

Os telegrammas de hontem trazem a noticia de que a municipalidade de Buenos Aires foi obrigada a tomar medidas rigorosas contra os seus empregados venaes. Provavelmente dá-se na Argentina o que se dá no Brasil: multiplica-se assustadoramente o numero dos funccionarios e não se trata de seleccional-os com o devido cuidado. O regime da gorgeta, não em todas, mas em algumas, já se vae, desgraçadamente, implantando nas repartições brasileiras. A machina burocratica não se move sem esse oleo, ou só se move com uma lentidão desesperadora.

O alto funccionalismo, que vem de uma época differente, ainda se conserva immune a essa infecção moral. Ella é menos sensivel tambem no funccionalismo estadual; na maioria das nossas repartições publicas ainda se encontram funccionarios de uma rectidão exemplar.

Mas se o governo não tomar cautela, desapparecidos esses funccionarios, as nossas repartições perderão o seu tradicional patrimonio de pureza. Diversos funccionarios existem por ahi que, accusados de deslises no exercicio de seus cargos, receberam, em vez da punição merecida, empregos mais rendosos. A politica teve arte de lhes mascarar os feitos e de, refazendo-lhes a virgindade, apresental-os no governo com os trajes e as feições de candidas vestaes. Já se encontram em S. Paulo, infelizmente, alguns exemplares de funccionarios abaixo do nivel moral minimo que se requer nas pessoas investidas em funcções publicas.

E' do interesse de todos, inclusivo do proprio governo, que haja a maior severidade não só na escolha como na fiscalização dos funccionarios publicos. Reduza-se-lhes o numero, dê-se-lhes remuneração decente e melhore-se-lhes a qualidade. Somente assim seremos bem servidos.

Do "O Estado de S. Paulo", de hontem.

VAMOS TER NOVOS UNIFORMES NO EXERCITO?

E' pensamento do governo, apezar da época apertada actual, fazer completa modificação no uniforme das forças armadas e isto por suggestão do presidente Hoover em sua recente viagem a esta capital. Já foi até nomeada uma commissão secreta para este fim devendo a bomba estourar em principio do mez, sendo que todo o uniforme deve ter um bolso interno para um tubo de Cessatyl, o melhor remedio contra a dôr e contra a grippe, evitando assim males maiores para os nosso soldados.

PROF. COELHO E SOUZA
Unicamente clinica de dentaduras
Uruguayana, 22, 5°, Ph. C. 32.
(17885)

telegrapharam a respeito ao ministro Muniz Barreto, constando que o mesmo se offereceu para defender a sua causa.

INFRACÇÃO DE CLAUSULA CONTRATUAL

Não cabe acção executiva para — cobrança —

Entre as decisões proferidas, hontem, na 2ª Camara da Côrte de Appellação, deve ser registrada a que diz respeito a uma acção Executiva, proposta por N. Viggiani contra A. Doret, sob o fundamento de não ter o réo cumprido obrigações contratuaes, que estabeleciam a acção executiva para cobrança em caso de infracção.

Na 1ª instancia, achou o julgador que a impropriedade da acção como nullidade arguida que foi, era de ser decretada a requerimento da parte e jamais ex-officio.

O aggravo foi provido sendo annullado o processo, e admittida assim, a preliminar levantada pelo réo, attendendo que as acções executivas só cabem em dividas liquidas e certas.

Ficou, dessa fórma, firmada jurisprudencia, pois até então, a Côrte não havia assentado, em definitivo, quanto á procedencia de taes acções, para fins semelhantes.

As 3 approximações já foram pagas hontem

Ao Snr. Joaquim Cruz, residente á rua Misericordia, 97; ao Snr. Francisco Antunes da Motta, residente á rua dos Prazeres, 332, (Rio Comprido) e ao Snr. Leopoldo José Soares, residente em Victoria, Espirito Santo e a passeio nesta Capital o "Ao Mundo Loterico" — rua do Ouvidor, 139, pagou respectivamente os ns. 11.916 e 11.918, as duas approximações do n. 11.917 premiado com 100:000$000 na loteria de 4ª feira 20, e que foram ali vendidos; tendo sido pago a este ultimo Snr. a approximação do n. 14.466 premiado com 100:000$000 na loteria de antehontem. Os felizardos possuidores das duas sortes grandes pódem apresentar-se para embolsarem-se dessas bellas "maquias", que já estão á espera e contadinhas. Hoje 100:000$000 para mais um felizardo freguez do "Ao Mundo Loterico" — rua do Ouvidor, 139, onde são dobradas as vantagens de se ganhar na loteria. (6057)

(17888)

O preço dos generos alimenticios subiram de preço — no Ceará —

Fortaleza, 22 (A. B.) — O augmento dos vencimentos do funccionalismo publico está sendo contrabalançado pelo encarecimento dos viveres adoptado pelo commercio em geral, sobretudo dos generos de primeira necessidade.

Esse facto veiu aggravar a situação dos funccionarios diaristas que não foram contemplados pelas recentes tabellas, cuja situação se está tornando precaria.

Sabe-se que esses funccionarios

Fechou
a «Casa Colombo»
mas o leitor encontrará
n'A Capital
tudo o que desejar.
Vendas á vista e em 10 prestações
(6056)

Na Prefeitura

Foram concedidas as seguintes dispensas de ponto, com dois terços do que vencem, sendo: de dois mezes, á ajudante de enfermeira do Hospital de Prompto Soccorro, Dinah Costa; de trinta dias ao operario da Directoria de Arborização e Jardins, Dermeval de Oliveira e ao auxiliar de jardineiro da mesma directoria, Antonio Silva; de quarenta e cinco dias, ao ajudante de carpinteiro da officina geral, Americo da Silva Pereira.

— Foi concedido um anno de licença, em prorogação, ao professor adjunto de 2ª classe, Domingo Lopes Amador.

— Por ordem do prefeito a Directoria de Obras e Viação organizou o serviço de emplacamento das ruas desta cidade, ficando o mesmo subordinado á 5ª divisão — Cadastro. Em algumas ruas serão collocadas as placas nos postes de illuminação, de fórma a tornal-as visiveis mesmo á noite, assim, é que já estão sendo emplacadas, de accordo com o novo processo, a avenida Atlantica, a avenida Beira Mar e a praia de Botafogo, que nunca foi emplacada. Já estão promptos os estudos para o emplacamento dos Gloria, Andarahy e Tijuca.

Um pagador da S. Paulo-Rio Grande esteve na imminencia de ser assaltado

Florianopolis, 22 (A. A.) — Telegrapham de Porto União que o pagador da Estrada de Ferro São Paulo-Rio Grande, sr. José Ratton, voltou para ali da estação de S. João dos Pobres, por ter sido avisado pelo agente da Estação de Calmon que naquellas immediações estava um grupo armado para assaltal-o e roubal-o no dinheiro que levava para fazer pagamentos ao pessoal de Porto União.

As autoridades policiaes dessa cidade haviam tomado as necessarias providencias para perseguir esses bandoleiros, que se acham nas proximidades de Calmon, afim de evitar que pratiquem actos de depredação e violencias.

O relatorio do Secretario da Agricultura da Bahia

Bahia, 22 (A. B.) — A imprensa publica com destaque os paragraphos do relatorio do secretario da Agricultura, apresentado ao governador Vital Soares, referentes ás estradas de rodagem e ás estradas de ferro.

Na parte referente ao Credito Agricola põe em relevo a acção do ex-governador Góes Calmon em pról da representação bahiana no ultimo congresso de cooperativismo. Completa o relatorio um estudo da economia do Estado e dos progressos da agricultura, industria e do commercio, devendo ser salientada a parte referente á Directoria de Estatistica, que contém interessantes informações a respeito do valor da propaganda no estrangeiro.

Os jornaes referem-se a esse trabalho considerando-o um resumo completo da vida do Estado em todos os ramos de actividade.

Chove muito na Parahyba

Parahyba, 22 (A. B.) — Segundo as noticias recebidas de diversas regiões do Estado, o inverno já está francamente iniciado. Em algumas zonas, onde te m chovido abundantemente, a situação vae melhorando, reanimando-se a população.

Em outros pontos já se fazem calculos optimistas sobre a futura safra de algodão.

CORREIO SPORTIVO

Football - Turf - Athletismo - Remo - Water-polo - Tennis - Basketball - Box - Volleyball - Cyclismo e outros sports

TURF

A CORRIDA DE AMANHÃ, NO JOCKEY-CLUB

As cotações em vigor e o programma official

Vigoraram hontem as seguintes cotações para a corrida que o Jockey-Club realizará amanhã, em favor da Associação dos Chronistas Desportivos.

Premio Circulo de Imprensa — 1.200 metros — 4:000$000:

			Ks.	Cot.
1	1	D. Chimango	54	30
2	2	Celimene	52	70
	3	Belliqueux	54	50
3	4	Kipper	54	30
	5	Montalvo	54	35
4	6	Manita	52	35
	7	Florida	52	14

Premio Associação Brasileira de Imprensa — 1.400 metros — 4:000$000:

			Ks.	Cot.
1	1	Hastapura	52	18
2	2	Homenagem	52	25
3	3	Perrier	54	40
4	4	Vistumbro	52	60
5	5	Tentação	52	100
	6	Salomé	52	100

Premio Associação de Chronistas Esportivos de São Paulo — 1.500 metros — 4:000$000:

			Ks.	Cot.
1	1	Secretario	50	18
2	2	Corcovado	50	20
3	3	Tira Teima	56	50
4	4	Intrepido	54	30
5	5	Serio	50	60
	6	Zig	56	60

Premio Associação de Imprensa Brasileira — 1.600 metros — 4:000$000:

			Ks.	Cot.
1	1	Tucano	54	20
2	2	Viola Dana	52	50
3	3	Finorio	54	50
4	4	Havana	52	60
5	5	Itan	53	60

Premio Centro dos Chronistas Sportivos — 1.300 metros — 4:000$000:

			Ks.	Cot.
1	1	Migneaux	54	25
2	2	Gloxinia	50	35
3	3	Patusco	50	35
4	4	Mercador	56	35
5	5	Aldeano	54	40
	6	Argos	50	40

Premio Othelo de Souza — 1.600 metros — 4:000$000:

			Ks.	Cot.
1	1	Ultimatum	56	25
2	2	Ravissant	55	80
	3	Mouro	48	50
3	4	Desejado	52	50
	5	Prosa	51	40
4	6	Patifo	51	50
	7	Bidú	49	50

Premio Olival Costa — 1.600 metros — 4:000$000:

			Ks.	Cot.
1	1	Rosemary	50	20
	2	Rhodesia	51	20
2	3	Calepino	53	70
	4	Grinalda	51	70
3	5	Luitto	52	50
	6	Lagoedo	52	40
4	7	Galaor	56	50
	8	Tattersall	53	50
	9	Epiros	50	50

Premio Hippodromo Brasileiro — 2.200 metros — 4:000$000:

		Ks.	Cot.
1	Rafles	51	30
2	Gran Capitan	57	40
3	Lugo	50	20
4	Gimone	54	40
5	Rafale	52	40
6	Estylo	50	40

Premio Associação de Chronistas Desportivos — 2.200 metros — 5:000$000:

		Ks.	Cot.
1	Enervante	53	22
2	Algarabia	55	30
3	Bailla	52	50
4	Dark Eyes	57	50
5	Middle West	50	50

Em outro logar fazemos hoje, na fórma do costume, a publicação do programma official dessa corrida.

Montarias contratadas

São as seguintes as montarias contratadas para a corrida de amanhã:

Premio Circulo de Imprensa — 1.200 metros.

D. Chimango — C. Ferreira. Celimene — A. Carvalho. Belliqueux — C. Fernandez. Kipper — A. Feijó. Montalvo — D. Suarez. Florida — Duvidoso correr.

Premio Associação Brasileira de Imprensa — 1.400 metros.

Hastapura — D. Suarez. Homenagem — A. Rosa. Perrier — C. Fernandez. Tentação — M. Conceição. Salomé — N. Gonzalez.

Premio Associação de Chronistas Esportivos de São Paulo — 1.500 metros.

Secretario — C. Fernandez. Corcovado — O. Ribeiro. Tira Teima — C. Ferreira. Intrepido — A. Feijó. Serio — N. Gonzalez. Zig — J. Pereira.

Premio Associação de Imprensa Brasileira — 1.600 metros.

Tucano — A. Feijó. Viola Dana — M. de Oliveira. Finorio — M. Conceição. Havana — D. Suarez. Itan — Não correrá.

Premio Centro dos Chronistas Sportivos — 1.300 metros.

Migneaux — A. Feijó. Gloxinia — L. de Souza. Patusco — F. Biernaczky. Mercador — J. Pereira. Aldeano — M. Conceição. Argos — C. Ferreira.

Premio Othelo de Souza — 1.600 metros.

Ultimatum — A. Feijó. Ravissant — F. Biernaczky. Mouro — L. de Souza. Desejado — N. Gonzalez. Prosa — N. Gonzalez. Patifo — A. Rosa. Bidú — O. Coutinho.

Premio Olival Costa — 1.600 metros.

Rosemary — F. Biernaczky. Rhodesia — L. de Souza. Calepino — D. Suarez. Grinalda — A. Rutledge. Luitto — A. Feijó. Lagoedo — O. Ribeiro. Galaor — C. Fernandez. Tattersall — M. de Oliveira. Epiros — Não correrá.

Premio Hippodromo Brasileiro — 2.000 metros.

Rafles — C. Fernandez. Gran Capitan — A. Henriques. Lugo — O. Ribeiro. Gimone — A. Feijó. Rafale — M. Conceição. Estylo — M. de Oliveira.

Premio Associação de Chronistas Desportivos — 2.200 metros.

Enervante — C. Ferreira. Algarabia — L. de Souza. Bailla — Duvidoso correr. Dark Eyes — F. Biernaczky. Middle West — A. Vaz.

MENOS UM CAVALLO NA REGIÃO DO ITAMARATY

O entraineur O. Coutinho perdeu um dos seus pensionistas

Nas cocheiras do entraineur Octaviano Coutinho, localizadas na região do Itamaraty, morreu hontem o cavallo Jicky, argentino, por Melrose e La Tosca, importado com o nome de Malmequer e que iniciou sua campanha nas nossas pistas com o de Huayna, com o qual não conseguiu sair da categoria de perdedor. Passando a outro proprietario e mudando de entraineur, o referido cavallo alcançou varias victorias em carreiras communs. No hippodromo do Jockey-Club, de 1926 a 1928, Jicky interveio em quinze carreiras, para alcançar quatro victorias, sendo que na temporada passada conseguiu ganhar apenas uma vez nas suas cinco apresentações. Nessa qualidade o filho de Melrose, cujos recursos não iam muito além da milha, levantou a quantia de 14:640$000 em premios. No hippodromo do Derby-Club, durante as temporadas de 1927 e 1928, Jicky interveio em dezesete carreiras, alcançando no primeiro dos annos referidos uma victoria, no segundo duas, com o total de 12:400$000 em premios, o que eleva o seu activo a 27:040$. Na actual temporada extraordinaria, nas suas rarissimas apresentações, o ex-pensionista do entraineur Octaviano Coutinho não conseguiu ganhar.

PEQUENAS INFORMAÇÕES

O alojamento dos esperados pensionistas da Coudelaria Catharino

Os cavallos que este anno defenderão nas nossas pistas a blusa da Coudelaria Catharino e cuja relação já publicamos, esperados, como tambem já dissemos, na primeira quinzena do mez entrante, serão alojados em boxes da Instituição Pastoril, na rua Matta Machado.

Uma provavel desistencia na principal prova de amanhã

O cavallo Bailla esteve algum tempo quasi que inteiramente afastado do entrainement por se haver sentido bastante na ultima carreira em que tomou parte. Reapparecendo em trabalho o pensionista do entraineur Americo de Azevedo parecia curado. Mas agora voltou a sentir-se, de modo que é pouco provavel sua apresentação amanhã no premio Associação de Chronistas Desportivos. [illegible]

Itan não correrá

Falando-nos na ultima quarta-feira sobre as condições actuaes do crack Negresco, o entraineur Trajano de Carvalho nos adeantou ser muito provavel a retirada de Itan, que se apresentou um pouco doído depois de sua carreira no premio Associação de Imprensa Brasileira, do programma de amanhã. [illegible] Jockey-Club.

A acquisição de um cavallo para o nosso turf

Como já noticiámos, é esperado por estes dias, nesta capital, [illegible] o cavallo Pichon, por Bis e Pichonna, [illegible] que o segundo desses cavallos foi adquirido por conta de um novo turfman [illegible] ao entraineur Aggeu de Souza. [illegible] ganhador de uma carreira no hippodromo de Rosario.

A proposito da morte do cavallo Jicky

Como informámos, acaba de morrer Jicky. Ao que dissemos occorre esclarecer uma particularidade. O filho de Melrose, que se encontrava com o entraineur Octaviano Coutinho, passara na vespera para as cocheiras do entraineur Celestino Gomez, onde veiu a morrer na noite do mesmo dia. [illegible]

Calhandra, em homenagem a La Fléche, passou a chamar-se Flechinha

A egua Calhandra, pertencente ao coronel Pedro de Oliveira e filha de Dreadnaught ou Oldiman e [illegible], que até agora correu sempre com esse nome no Derby-Club, passou a chamar-se Flechinha, como uma homenagem á La Fléche [illegible]

A transferencia de Lombardo no stud-book

Só hontem foi feita no stud-book nacional a transferencia do cavallo Lombardo para o nome dos seus actuaes proprietarios [illegible] da blusa de Patusco [illegible] 20:000$000 [illegible] observação de alguem exclamou: — O cavallo já correu [illegible] noticia [illegible] uma ganhou com a sua victoria!

E' duvidosa a presença da potranca Florida amanhã

E' duvidosa a presença na corrida de amanhã da potranca Florida, que está [illegible] favorita do premio com que se iniciará a corrida em favor da Associação dos Chronistas Desportivos. Não se sabe ao certo se Florida esteve ou está com dôr de canellas, se sentiu em trabalho ou se tem rejeitado as rações. O que é positivamente fóra de duvida é que na mesma prova está Manita, companheira de box da filha de Baydrop. Em todo caso qualquer resolução definitiva sobre a sua apresentação ou não só esta tarde será tomada.

Ursula e Ukrania

Pessoa que priva com os responsaveis da Coudelaria Paula Machado nos informou que Ursula e Ukrania, que amanhã farão sua estréa no hippodromo do Jockey-Club de São Paulo, são considerados os melhores representantes dos dois annos nacionaes, que formam o stock daquelle stud. A segunda, que é filha de Odalea, reproductora que até agora nada produziu digno de nota, nos accrescentou o informante, deve ser a ganhadora do classico em que vae intervir. A primeira, filha de Sweet Serf, é irmã materna de Ondina, Queluz e Sing Sin, este um dos bons potros de sua geração.

Uma nomeação que ecoou sympathicamente nos meios turfistas

Foi ha poucos dias provido vitaliciamente no cargo de tabellião de notas desta capital, em successão ao sr. Ibrahim Machado, ha pouco fallecido, o sr. Fausto Werneck, que é muito conhecido e estimado nos nossos meios turfistas. Essa nomeação ecoou, pois, de maneira muito sympathica entre os nossos turfmen, alguns dos quaes pensam, mesmo, em manifestar o seu jubilo por um modo concreto, offerecendo-lhe um jantar em um dos nossos melhores restaurantes.

O TURF PAULISTA ATRAVÉS A IMPRENSA LOCAL

Desapparecimento de um haras e venda para Minas de um grande cavallo

O sr. Mario da Cunha Bueno parece pretender abandonar completamente as suas actividades no turf. Possuindo poucos cavallos em entrainement, o conhecido turfman acaba de resolver a liquidação do seu haras de Rocinha, tendo vendido já a um criador de Minas o reproductor Printer, que terminou sua campanha nas pistas defendendo a mesma jaqueta de At Meidan, e cinco eguas mães.

O que foi a ultima corrida para os book-makers e para a cathedra

A corrida do domingo foi boa para os cathedraticos e pessima para os book-makers. Com os 100 % e 200 %, os prejuizos das casas de apostas passaram de 50:000$000. O fracasso de Gambetta e Strategy, no entanto, impediu que o prejuizo fosse quatro vezes maior, principalmente a primeira, que era chave de grande numero de combinações. Para o Jockey-Club a reunião correu ás mil maravilhas. Deu um saldo de 3:000$000.

Salfate no grande premio Jockey-Club

A Coudelaria Crespi convidou o jockey José Salfate para dirigir o crack Pons no grande premio Jockey-Club. Nessa mesma prova Kaol terá a direcção de Molina; Royal Car, a de Reduzino de Freitas; Ramuntcho, a de C. Fernandes, e Iberico a de Claudio Ferreira.

Foi adiado o regresso de José Lourenço

Foi adiada a viagem do entraineur José Lourenço para o Rio. O estimado profissional só após a corrida de domingo, estará de regresso á capital federal, em companhia de grande numero de parelheiros seus pensionistas.

Waldemar Lima perdeu o contrato que tinha

Deixou os serviços da Coudelaria Sylvio Penteado, o jockey Waldemar Lima. Para substitui-o talvez seja contratado outro profissional, seu conterraneo, já em viagem para esta capital que é o jockey Apparicio Gonçalves.

Apresentaram-se sentidos

Apresentaram-se bastantes sentidos após a corrida de domingo ultimo, o potro Ufano, Pretencioso, Strategy e Enitran.

O cavallo adquirido em Montevidéo para o sr. Rasuk

O cavallo que o entraineur Ramon Rojas adquiriu em Montevidéo para o sr. Jamil Rasuk, inscripto nas grandes provas como N. N., é Rimac (ex-Pepito), por Enero e Ricotta. Nasceu em 1923.

(4461)

DAMAS

CAMPEONATO DA A. E. C. R. J.

A nova tabella de emparceiramento

A commissão do campeonato de damas, da Associação dos Empregados no Commercio, chama a attenção para os concorrentes ao campeonato, para a nova tabella de emparceiramento, que é a seguinte:

Fevereiro, 26: R. C. Brito x A. Cardia — A. Stuart x J. Campos — L. Guerreiro x G. Ribeiro — H. P. Oliveira x A. Azevedo.

Fevereiro, 28: G. Ribeiro x H. Fonseca — J. R. Campos x L. Guerreiro — A. Stuart x A. Cardia.

Março, 5: H. Fonseca x J. R. Campos — G. M. Ribeiro x A. Azevedo — A. Cardia x L. Guerreiro — A. Stuart x R. C. Brito.

Março, 7: H. Fonseca x A. Cardia — A. Azevedo x J. R. Campos — G. Ribeiro x H. P. Oliveira — R. C. Brito x L. Guerreiro.

FOOTBALL

O ULTIMO JOGO DOS URUGUAYOS NESTA CAPITAL

Os footballers platinos se encontrarão com um combinado paulista

Está resolvido que um team formado com elementos cariocas e paulistas enfrentará amanhã o conjunto do Rampla Juniors F. C., que iniciou a sua temporada no estrangeiro jogando varias partidas de football nesta capital, a convite do Botafogo F. C. Não é, positivamente, um scratch nacional, e é preciso que isto fique bem esclarecido. A acção do football paulista e a viagem do America a Buenos Aires impossibilitam, no momento, a formação de um seleccionado nacional que represente idoneamente o expoente verdadeiro do football brasileiro.

Não obstante, o Botafogo, com infatigavel operosidade, conseguiu reunir os melhores footballers cariocas e paulistas, o melhor que no momento é possivel fazer afim de podermos ver para representar as côres brasileiras no campo do C. R. Vasco da Gama.

Temos muita fé na capacidade technica desse nucleo de rapazes esforçados e bravos, que certamente saberão supprir qualquer falha technica com o enthusiasmo que lhes sobra quando se trata da defesa das côres nacionaes, no terreno sportivo.

O combinado brasileiro entrará em campo possivelmente com a seguinte organização:

Amado, Grané e Italia; Nerino, Amilcar e Serafini; Paschoal, Nilo, Petronilho, Rato e De Maria.

O team do Rampla será o seguinte:

Ballesteros, Aguirre e Fernandez; Martinez, Romero e Magallanes; Labraga, Fedullo, Haberli, Carballal e Bidegain.

O S. CHRISTOVÃO VAE AO PARANÁ

O que a respeito publica um jornal curitybano

Lemos na "Gazeta do Povo", de Curityba, a seguinte noticia:

"Parece que está definitivamente resolvida a vinda a esta capital do São Christovão A. C. um dos baluartes do football carioca.

Campeão da Metropole em 1926 e sempre um dos mais temiveis competidores do campeonato, o São Christovão possue um quadro magnifico, homogeneo ao qual não falta um trenador da altura de Luiz Vinhaes.

Entre seus componentes além de Theophilo e Bahianinho, a temida ala esquerda do combinado carioca ha eximios elementos entre os quaes destacaremos Zé Luiz, do combinado B carioca, Jaburú, Balthazar, um arqueiro formidavel, Vicente e tantos outros.

A excursão pelas elevadissimas despesas que vae acarretar será uma verdadeira lança em Africa a sua realização.

O seu promotor é o glorioso campeão paranaense de 1928, o Britannia S. C., com o qual será jogada a segunda partida provavelmente a 13 de março.

O primeiro encontro será a 10 de março contra o nosso combinado que desde já precisa ser entrenado para manter, na altura, o nosso renome.

Mais alguns dias e poderemos fornecer informações mais detalhadas."

S. CHRISTOVÃO A. C.

O inicio amanhã, do preparo dos seus teams

Realizando-se, amanhã ás 9 horas, em nossa séde social, uma reunião em a qual serão tomadas as providencias necessarias á constituição dos teams que disputarão o proximo campeonato official de football, em nome do sr. Adelio Martins, director de football, convido os amadores: Balthazar Franco, Paulino Cataldo, João Thomaz, Octavio de Oliveira, José Luiz de Oliveira, Julio Faria, Henrique Carreiro Ernesto M. Santos, José Mendes, Alfredo Almeida Rego, Vicente Alves de Oliveira, Arthur dos Santos, Olavo Cruz, Murillo Gomes, Rubem Rocha, Waldo Meirelles, José Paulino Sampaio, Jayme Antonio Baixas, Fausto Capanema, Manoel Rabaça, Dartagnan Chagas, Evandro Carreiro, João Ambrosio, Altair Ferreira, Lauro Magalhães, Theophilo Bittencourt Pereira, Antonio Machado F. Mendonça, Francisco B. Pereira, Daniel da Costa, Arthur Lopes, Nicanor Garcia de Mello, Joaquim Jorge Sacramento, Carlos Pinto da Silva, Octavio Dias Fernandes, Waldemiro José Fernandes, Luiz de Almeida Figueiredo Filho, Henrique José Vieira, Amadeu José Barroso, Noel Maggioli, Luiz Vinhaes, Renato Vinhaes, Accacio Neves, Floriano Hermeto de Almeida, assim como os que desejarem disputar e que ainda não estejam inscriptos, a comparecerem no local, dia e hora, acima referidos.

C. R. DO FLAMENGO

Conselhos hygienicos para a pratica dos exercicios sportivos

A directoria do C. R. do Flamengo querendo orientar os sportmen nas boas normas defensoras da saude e conductoras do maior aproveitamento, iniciará a estação official do anno corrente com uma conferencia feita pelo dr. F. Esposel, segunda-feira proxima, 25 do corrente, ás 8,30 da noite, no rink do club, á rua Paysandú, sobre "Conselhos hygienicos para a pratica dos exercicios physicos".

Para essa conferencia são convidados os remadores, nadadores, footballers, athletas, tennistas e mais pessoas interessadas.

No dia seguinte, terça-feira, ás 4 horas, será dado o primeiro treino do football.

A TARDE DO EVEREST

Os jogos serão realizados no campo do Botafogo

Está fadado a obter grande successo o festival sportivo que o S. C. Everest levará a effeito no proximo dia 3 de março, no campo do Botafogo F. C., á rua General Severiano.

Dada a fórma com que foi organizado o programma, do qual constam as seguintes partidas de football:

Everest x S. Paulo Rio, primeiros quadros.

S. Christovão x Syrio Libanez, primeiros quadros.

C. R. Flamengo x Botafogo F. C., primeiros quadros.

E' de se prever que será bem numerosa a assistencia que comparecerá ao local desse grandioso festival, no qual serão disputadas tres equilibradas partidas de football, e, entre teams que se apresentam como os mais cotados para a conquista do campeonato do corrente anno.

O Botafogo F. C., o C. R. Flamengo, o S. Christovão A. C. e o Syrio Libanez A. C., com os novos elementos que possuem, se apresentarão com os seus quadros alterados, nelles figurando amadores consagrados e dos quaes muito ainda se espera.

Com teams dessa natureza, terá o publico assistente a occasião de presenciar verdadeiras partidas do football "association", nas quaes forçosamente predominarão os lances electrizantes de boa technica.

Tres taças serão offerecidas aos vencedores, com as denominações de "Manoel Martins Ferreira", "S. C. Everest" e "Dora Guimarães", para a prova final, esta ultima como homenagem á memoria da nunca esquecida filhinha do sr. Joaquim Guimarães.

SILVA MANOEL A. C.

A inauguração do retrato do player Juca

Conforme foi divulgado pela imprensa carioca occorreu no dia 25 de janeiro o triste e lamentavel accidente, em que a morte roubou do seio do Silva Manoel A. C. um dos seus maiores baluartes, o seu pivot, o center-half muito conhecido nas rodas sportivas dos pequenos clubs José da Silveira Furtado (Juca), um dos iniciadores do campeão do Riachuelo, sendo muitissimo estimado, não só no seio do club que fazia parte, como tambem no bairro.

Convite aos clubs co-irmãos

A directoria do Silva Manoel A. C. querendo prestar mais uma homenagem aliás muito merecida ao finado, deliberou inaugurar o seu retrato na séde social, em sessão solenne, que se realizará no dia 26 do corrente, ás 8 horas e 30 minutos da noite.

A directoria do Silva Manoel A. C. fazendo inaugurar em sua séde social sita á rua André Cavalcanti n. 127, o retrato do seu inesquecivel defensor José da Silveira Furtado (Juca), no dia 26 do corrente ás 8 horas e 30 minutos da noite, vem pelo presente convidar os clubs co-irmãos que queiram associar-se com a digna presença neste acto, para o qual desde já se confessam gratos.

Missa de mez, por alma do socio fundador José Furtado (Juca)

A directoria do Silva Manoel A. C. mandando celebrar no proximo domingo 24 do corrente ás 10 horas, no altar da egreja de São Chrispim, sita á rua Carlos Sampaio (Esplanada do Senado), a missa de mez por alma do nosso inesquecivel socio fundador José da Silva Furtado (Juca), convida por intermedio deste orgão official, todos os associados, amigos e parentes para assistir pelo que confessam seus sinceros agradecimentos.

Assembléa geral extraordinaria

São convidados todos os associados quites a comparecerem quinta-feira, 28 do corrente, á assembléa geral, na qual serão tratados assumptos de interesse do club.

Aviso da thesouraria

A thesouraria previne por nosso intermedio, aos associados que acham-se em atrazo de suas mensalidades, a quitar-se até o dia 28 do corrente, sob pena de eliminação.

S. C. BOTAFOGO

A tarde de amanhã no campo do Fundição Nacional

Tendo o S. C. Botafogo que tomar parte no festival sportivo do combinado Pavilhão, filiado ao Municipal F. C., a realizar-se amanhã, 24, no campo do Fundição Nacional F. C., na penultima prova, a commissão de sports do mesmo solicita o comparecimento de todos os amadores abaixo escalados, á uma hora, na séde, afim de incorporados, seguirem para o campo:

Soares; Baptista e Curvello; Santos, Barnabé e Alberto Santos; Coronel, Walgueiredo, Alfredo, Macedo e Arthur.

Reservas: Bernardino, Joaquim, Heroltides, Pedro, Matheus e Luciano.

ASSOCIAÇÃO METROPOLITANA DE ESPORTES ATHLETICOS

O que se passou na ultima reunião da commissão executiva

A commissão executiva em sua reunião de 20 do corrente, resolveu:

a) approvar a acta da sessão anterior;

b) ratificar o acto do presidente, que, tomando conhecimento do officio de 7 do corrente do Abrigo dos Christophilos, informado pelo director-technico, mandou que aquelle abrigo precisasse qual o dia do mez de março, em que deseja promover a realização de um festival sportivo, para que a Amea resolva sobre o assumpto;

c) tomar conhecimento da circular da Confederação Brasileira de Desportos de n. 16, e, uma vez que aos 7 de abril ha jogos do campeonato, mandar que o sr. director technico informe como póde a Amea cumprir a disposição do art. 33 do estatutos daquella entidade;

d) tomar conhecimento do officio do Engenho de Dentro A. Club s|n. datado do corrente mez, e informado pelo director-technico, e conceder-lhe a licença exigida pelo art. 8 n. 3 dos estatutos e 53 do codigo esportivo, para realizar um festival esportivo aos 17 de março p. futuro;

e) tomar conhecimento do officio de 19 do corrente da Irmandade de São Pedro e Nossa Senhora da Conceição do Encantado, informado pelo director-technico, e conceder-lhe a licença exigida pelo art. 8 n. 3 dos estatutos e 53 do codigo esportivo, para aos 17 de março p. futuro, promover, no campo do River F. Club a realização de um festival sportivo;

f) tomar conhecimento do officio de 16 do corrente da Associação Beneficente dos Empregados da Fabrica de Calçado Souto, e negar-lhe licença para aos 31 de março p. futuro, promover a realização de um festival esportivo, por isso que, naquella data, haverá jogos officiaes do campeonato;

g) tomar conhecimento da communicação de n. 11 do director technico, relativa ao officio n. 50 da Federação Brasileira das Sociedades do Remo, e declarar á referida entidade que esta associação vae providenciar para que lhe sejam reservadas as datas de 19 de maio e 25 de agosto, afim de que se não realizem jogos de football do campeonato da 1ª. divisão; e que, quanto á data de 27 de outubro, está incluida na época dos campeonatos brasileiros promovidos pela Confederação Brasileira de Desportes, e que quanto a de 30 de junho, está incluida na época dos jogos internacionaes;

h) tomar conhecimento da communicação de n. 12 do director technico, approvando a competição eliminatoria de volley-ball, realizada na forma do capitulo VIII do codigo sportivo, para elevar á 1ª divisão de volley ball o Bomsuccesso F. C. vencedor dos dois primeiros jogos, pelo score commum de 2x0, baixando o S. C. Brasil á 2ª. divisão;

i) tomar conhecimento da communicação de n. 13 do director technico, e, verificado que, no mesmo dia 18 de fevereiro, deram entrada na secretaria inscripções do amador Marcellino Nascimento pelo São Christovão A. C. e pelo Villa Isabel F. C. e inscripções do amador Florencio da Oliveira pelo Andarahy A. C. e pelo America F. C. approvar o acto do director technico, que recusou acceitação a essas inscripções, na conformidade do art. 92, paragrapho unico do codigo sportivo, e declarar esses dois amadores, por força da mesma disposição legal, impossibilitados de ser inscriptos na temporada de 1929;

j) tomar conhecimento do balancete referente ao mez de janeiro, apresentado pelo thesoureiro, e para effeito do art. 64 n. 3, combinado com o art. 61 n. 2 dos estatutos, submettel-o á commissão fiscal;

k) tomar conhecimento do officio do Syrio Libanez A. C. de n. k 30, s, de accordo com a informação do director technico, declarar que não existe nas leis da Amea dispositivo, que obrigue o Villa Isabel F. C. a desistir da inscripção de um amador qualquer, e que o amador Antonio Fernandes está inscripto pelo Villa Isabel F. C. validamente pelas temporadas de 1928 e 1929, sendo a sua inscripção para todos os sportes;

l) tomar conhecimento do officio de 18 do corrente da Associação dos Empregados no Commercio do Rio de Janeiro, e officiar-lhe, declarando que esta associação adhere á commemoração do Jubileu da Avenida, em 8 de março futuro;

m) commemorar solennemente a 1 de março futuro o 5º anniversario da Associação, com uma sessão ás 8.30 horas da noite, na qual serão inaugurados os retratos dos ex-presidentes, fazendo-se distribuição dos diplomas aos campeões e vencedores de 1927.

A proxima reunião da commissão fiscal

Estão convocados os sr. Ernesto Loureiro, Luiz Lebre e Mario Pinto Guimarães, para a reunião da commissão fiscal, que se realizará na proxima segunda-feira, 25 do corrente, ás 4 1|2 da tarde na séde da associação, afim de, na fórma do art. 61 n. 3 dos estatutos, dar parecer sobre o balancete apresentado pelo thesoureiro, relativo ao mez de janeiro ultimo findo.

ASSOCIAÇÃO DE CHRONISTAS DESPORTIVOS

Assembléa geral ordinaria — 1ª convocação — O presidente da A. C. D., solicita, por nosso intermedio, o comparecimento de todos os associados quites, na proxima segunda-feira, na séde, ás 8 horas, afim de se reunirem em assembléa geral ordinaria, 2ª convocação.

Ordem do dia: — Artigo 22 dos estatutos letras *a*, *b*, e *c*.

Apresentação de credenciaes — A directoria da A. C. D., solicita, por nosso intermedio, de todos os associados chronistas a apresentação de suas credenciaes para o corrente anno, conforme estipula o artigo 16 letra *f* dos estatutos, já tendo a secretaria desta associação, enviado aos jornaes a formula impressa em branco.

Federação Athletica Bancaria e Alto Commercio

Commissão de contas — O presidente da FABAC, solicita, por nosso intermedio, dos srs. Oswaldo Santos, Manoel Anachoreta e Alvaro Caldeira, membros da commissão de contas, o comparecimento na séde desta Federação, hoje, ás 3 horas, afim de darem o parecer sobre o relatorio e balancete apresentados pelo thesoureiro.

Inscripções de novos clubs — De accordo com os estatutos, acham-se abertas as inscripções para novos clubs, formados pelas casas bancarias, commerciaes e companhias desta capital, que desejarem concorrer ao campeonato deste anno.

Todas e quaesquer informações, serão prestadas na secretaria da Federação, á rua São José, 104, 3º |andar, das 5 ás 7 horas.

São as seguintes as condições para a filiação de novos clubs:

1º — officio solicitando a inscripção;

2º — relação da directoria com a residencia do presidente e 1º secretario;

3º — autorização da Companhia, Banco ou casa commercial para usar o nome do estabelecimento; e

4º — remessa de 1 exemplar dos estatutos;

A directoria da FABAC, leva ao conhecimento dos clubs interessados que resolveu, desde já, abrir as inscripções para o torneio initium e campeonato do corrente anno, cujas datas ainda não foram fixadas.

A directoria da FABAC, cogita crear a divisão domingueira — E' pensamento da directoria da Federação Bancaria, fazer disputar um campeonato extra aos domingos, afim de que no mesmo concorram os clubs de casas commerciaes que não adoptam a semana ingleza, isto é, que encerram o respectivo expediente ás 2 horas aos sabbados. Esse torneio será realizado pela manhã, havendo difficuldade quanto ao local para serem os jogos disputados, desde porém, que os clubs apresentem os seus campos, a directoria immediatamente fará elaborar um regulamento especial para ser approvado pela assembléa geral.

TENNIS

AMERICA F. C.

Os jogos escalados para hoje e amanhã

Em proseguimento do torneio extra de duplas, o director de Tennis, escalou os seguintes jogos:

Hoje, sabbado, 23, ás 4 horas da tarde — Court nº 1 — Mario Reis e Eugenio Vieira x Ignacio Louzada e Oswaldo Paiva.

Court nº 2 — José Louzada e Oscar Saramago x Antonio Avellar e Antonio Garcia.

A's 5 horas — Court nº 1 — J. Duarte Pinto e Gilberto Garcia x vencido de 4 horas — court nº 1.

Court nº 2 — Mario G. de Souza e Antonio Vieira x vencedor de 4 horas court. n. 1.

Amanhã, domingo, 24 — A's 7 horas — Court nº 1 — José Martins x vencedor de 5 horas — court nº 1 — sabbado.

Court nº 2 — Vencedor de 4 horas court nº 2 x vencido de 5 horas court nº 2 — sabbado.

A's 8 horas — Court nº 1 — Final do Turno Scratch.

Court nº 2 — Carlos Lopes e Cedric Atlee x vencedor de 7 horas, court nº 1.

A's 9 horas — Court nº 1 — Vencedor de 7 horas court nº 2 x vencedor de 8 horas court nº 2.

A's 10 horas — court nº 1 — Final do Turno Handicap.

POR 4$900

"A' Nobreza" está vendendo o metro de tricoline de seda legitima ingleza muito brilhante com largura exacta de 1 metro só preto.

POR 48$500

Um córte de tropical Ben-Hur a maior novidade para terno nos mais modernos padrões, largura 1,50, córte com 280.

POR 9$800

Um metro de crépe seducção, artigo de pura seda franceza, em mimosa e delicada fantasia largura 1 metro.

POR 18$500

Um metro de Sultanita Givré a seda franceza mais moderna, em 25 côres differentes, largura um metro, de effeito encantador, produzido pelas escamas em alto relevo com que é guarnecida.

"A' NOBREZA"

95 — URUGUAYANA — 95

(6055)

XADREZ

O CAMPEONATO DA A. E. C. R. J.

A proxima sessão será realizada depois de amanhã

Com um enthusiasmo digno de registro, tem-se disputado no salão da Associação dos Empregados no Commercio do Rio de Janeiro, o primeiro campeonato de xadrez que sua directoria em boa hora resolveu levar a effeito entre seus associados e ao qual concorreram ás preliminares 39 concorrentes, estando presentemente a luta em torno do cobiçado titulo de campeão e da medalha de ouro, entre os 12 socios que se collocaram para as finaes, que chegaram a meio, com a ultima sessão de segunda-feira pp.

Occupam os primeiros postos os srs.: Augusto F. de Magalhães, sem ponto algum perdido; A. G. Massow, meio ponto perdido; A. Stuart, um ponto perdido; A. Maciel e M. Stern, com um e meio ponto perdido; F. Paes Leme, dois; e F. G. Martinez, com dois e meio pontos perdidos, além de outros com mais.

Pelas brilhantes performances dos ponteiros, cujos jogos tivemos occasião de presenciar, é de prever que as ultimas sessões vão redundar em verdadeiras batalhas, e que, é a nossa opinião, nenhum enxadrista deve deixar de apreciar, mórmente na benemerita Associação de classe cujo amplo salão, permitte grande commodidade para assistir ao desenrolar das pugnas, sendo franca a entrada.

Para a proxima sessão, que se realizará no dia 25, marca a tabella uma das mais difficeis partidas, A. G. Massow x A. N. Stuart, cujo vencedor terá quasi assegurado o titulo de campeão.

Outra partida digna de ser acompanhada, é a entre F. Martinez x A. F. Magalhães, sendo difficil de prognosticar o vencedor.

Da nossa apreciação enxadristica, somos de opinião que, conforme os jogos realizados, apresentaram melhores conhecimentos da linda arte os srs. Massow, Maciel e Stuart, que demonstraram conhecer bem o jogo rei. Comquanto não nos permitta ainda um juizo seguro, achamos que o sr. Martinez, M. Stern, Magalhães e Paes Leme, muito em breve darão o que fazer aos nossos grandes enxadristas, pois são todos novos e muito estudiosos.

Dos demais concorrentes, resta-nos dizer que, o sr. Agarez fracassou completamente, pois que, a não ser duas partidas que perdeu bem, todas as outras estavam liquidamente ganhas, inclusive algumas com os ponteiros, commettendo verdadeiros "cochilos".

BOX

AS LUTAS DE HOJE, A' NOITE

Crespo enfrentará Mario Francisco

Realizam-se hoje á noite, no campo da rua Moraes e Silva, as lutas organizadas pela Sociedade Carioca de Competições Pugilisticas, cujo programma damos abaixo:

A partida final entre Tavares Crespo e Mario Francisco vem despertando curiosidade nas rodas pugilisticas.

Tavares Crespo esteve em nossa redacção hontem á tarde e garantiu que a luta se fará com qualquer tempo.

O PROGRAMMA

Preliminares — 1ª luta — amadores — Isidro Sá x Dias Sola.

2ª luta — amadores — Pinto Gomes x José Reis.

3ª luta — amadores — Luciano Capuzzi x Ferreira Alves.

4ª luta — profissionaes — Q. N. Baby x Moysés Corrêa de Mello.

5ª luta — profissionaes — semi-final — Silvano Costa x Alentour da Silva.

6ª luta — principal — Tavares Crespo x Mario Francisco.

Quaes serão os vencedores? — De um conhecido adepto do box, recebemos os seguintes palpites para as lutas de hoje:

1ª luta — empate.

2ª luta — vencerá Pinto Gomes, por K. O.

3ª luta — empate.

4ª luta — vencerá Moysés Corrêa de Mello por K. O.

5ª luta — vencedor: Silvano Costa, por pontos.

6ª luta — principal — vencerá Crespo aos pontos.

BASKETBALL

C. R. DO FLAMENGO

O campeonato interno

O capitão geral de basketball, avisa aos interessados que serão encerradas hoje, as inscripções para o campeonato interno da classe de veteranos, devendo o sorteio dos teams ser realizado na proxima segunda-feira, 25, ás 8 horas da noite, na secretaria do club, para o que convida todos os inscriptos a comparecerem para assistir o referido sorteio.

RECEBEMOS HONTEM A VISITA DE MR. FAULER

A sua adhesão á nossa iniciativa em pról do athletismo

Mr. Fowler, o acatado technico sportivo, distinguiu-nos hontem com amavel visita.

Este grande amigo do Brasil veiu, cheio de enthusiasmo, trazer a sua valiosa adhesão para a nossa victoriosa campanha em pról do athletismo nacional.

Mr. Fowler veiu cheio de fé no futuro do nosso athletismo, cujo progresso o tem deixado admirado. As suas férias nos Estados Unidos foram cheias de proveitoso trabalho para os nossos sports.

No estrangeiro

MORREU LOGO NO PRIMEIRO ROUND DE UMA LUTA COM TUFFY MORRIS

Cortland, Nova York, 22 (U. P.) — O pugilista peso pesado Eddie Hammond foi morto no primeiro round de uma luta com Tuffy Morris aqui. No inquerito ficou provado que a morte se deu em consequencia de um collapso pulmonar.

UM NOVO RECORD MUNDIAL DE CORRIDA A PE'

Toronto, 22 (U. P.) — Phil Edwards, membro do team olympico canadense, estabeleceu o novo record mundial de corrida a pé de 600 jardas, nos campeonatos internos de pista, fazendo a prova em um minuto, 20 segundos e um quinto, isto é, tres quintos menos do que o tempo do record anterior.

OS FOOTBALLERS DO CHELSEA JOGARÃO NO BRASIL

Londres, 22 (U. P.) — Vinte e quatro footballers do Chelsea Club partirão no começo de maio proximo para uma tournée de doze semanas na America do Sul, devendo jogar no Brasil, na Argentina e no Chile.

UM CAMPEÃO INGLEZ DE BOX QUE PERDE O TITULO

Londres, 22 (U. P.) — O peso medio Len Harvey venceu por knock-out technico, no sexto round, o seu adversario Franck Moody, de Lonsdale, detentor do titulo.

A ULTIMA NOVIDADE SPORTIVA DA RIVIERA

Nice, fevereiro de 1929 (Communicado Epistolar da United Press) — A ultima novidade na Riviera são as calças de tennis para senhoras. A moda obteve logo franca popularidade, sendo actualmente difficil encontrar em toda a região uma tennista que ainda use as antigas saias. Essas calças são em flanella branca. Sweaters de cores vivas e variadas completam a indumentaria, dando-lhe um tom de muita distincção e sobriedade.

As modernas calças são consideradas mais decentes do que as saias, que pouco a pouco iam se tornando ainda mais curtas e menos elegantes.

BASTA COM REMEDIOS EMPIRICOS !

Se quereis assimilar bem os alimentos e portanto conservar-vos em boa saude, usae a MAGNESIA S. PELLEGRINO (Marca Prodel) na dóse de uma colherzinha logo depois das refeições e tereis resultados surprehendentes

Em todas as pharmacias e drogarias. (5478)

SOLDADOS DO EXERCITO QUE NÃO RESPEITAM — A FARDA —

Longo officio do chefe da policia fluminense ao ministro — da Guerra —

Ao ministro da Guerra, o chefe de policia do Estado do Rio, ridigiu, hontem, longo officio, relatando factos de gravidade, occorridos na sua circumscripção e que dizem respeito á desordens e furtos attribuidos a soldados do Exercito.

Segundo esse documento, o chefe de policia fluminense foi procurado pelo sr. Estevão Corrêa da Silva, residente no municipio de São Gonçalo, onde é proprietario, no logar denominado Porto da Madama, de uma grande lavoura de abacaxis em terras arrendadas ao coronel Francisco Lima, o qual lhe pediu providencias para o attentado de que foi victima por parte de uma praça do Exercito, do Serviço Geographico, em estudos nas immediações da propriedade agricola daquelle lavrador.

Conta, em resumo, o sr. Corrêa que no dia 16 de janeiro do corrente anno, por volta de duas horas da madrugada, surpreheu elle diversas praças nos terrenos de sua propriedade, carregando saccos de abacaxis ali furtados. A victima protestou contra a invasão das suas terras e consequente devastação de sua lavoura, sendo aggredido a sabre e tiros de revolvers pelas praças insubordinadas.

Aos gritos, porém, do sr. Corrêa, acudiu a vizinhança, pondo-se em fuga os assaltantes, que por pouco não assassinaram aquelle lavrador.

O sr. Estevão Corrêa procurou no mesmo dia os officiaes que fazem parte daquella praça, aos quaes explicou as scenas deprimentes occorridas pela madrugada, promettendo os mesmos tomar todas as providencias, inclusive a punição dos soldados insubornidados.

Fôra, porém, illudido pelos officiaes, diz o sr. Corrêa. Os assaltos continuaram a ser praticados e a sua lavoura frequentemente damnificada.

Mais envergonhado com esses factos degradantes do que mesmo com os prejuizos que vinha soffrendo, o sr. Corrêa procurou, então, as autoridades policiaes, ás quaes apresentou sua queixa. Foi aberto o necessario inquerito, sendo calculados os prejuizos causados pelos soldados á lavoura do sr. Corrêa em 4:000$, quando a victima os estima em cerca de 12:000$000!

Envergonhados com a repercussão que estava tendo o caso, já levado ao conhecimento da policia, os officiaes procuraram novamente o sr. Corrêa, solicitando-lhe a desistencia do inquerito aberto para apurar o assalto ás terras do mesmo pelos soldados seus subordinados, por isso que iam agir energicamente agora no sentido de ser reparado o damno causado e sanadas terminantemente as tropelias que vinham sendo praticadas por seus commandados.

Fracassou ainda desta vez a intervenção dos officiaes, pois que, indignado com as providencias que o sr. Corrêa foi obrigado a tomar em defesa de sua propriedade e de sua propria vida, um grupo de praças, montadas, cercou a casa da sua victima, com o intuito de aggredil-a. Depois de muito insultarem a familia do sr. Corrêa, cujo chefe chamaram com insistencia para um desforço physico, os insubordinados voltaram ao seu acampamento.

Regressando mais tarde á sua casa e inteirado de tudo, o sr. Corrêa procurou novamente o capitão Claudino Cruz, commandante do destacamento das alludidas praças, o qual lhe prometteu providencias immediatas.

Desilludido, porém, de tudo, o sr. Estevão Corrêa procurou o chefe de policia do Estado do Rio, a quem solicitou garantias, visto como as praças estão fazendo a mais rigorosa vingança contra aquelle cavalheiro.

No seu officio ao ministro da Guerra, o sr. Alvaro Neves, solicita as providencias que restabeleçam os direitos de propriedade e a segurança individual do queixoso, impondo-se preliminarmente a substituição das praças desviadas do cumprimento do dever.

CAFE' CRUZEIRO

EXTRA

DOS MELHORES O MELHOR

(13855)

BIONTE

CONDUCTOR DA VIDA

Poderoso tonico hematogenico e nervino phospho-arsenico ferruginoso.

Indicado na neurasthenia, chloro anemia, na convalescença das molestias febris, no puerperio e em todos os estados de debilidade do organismo.

(1788)

SEM FIO

AS IRRADIAÇÕES DE HOJE

Radio Club
(Onda de 310 metros)

Da 1 ás 1,10 — Boletim commercial e noticioso.

De 1,10 ás 2 horas — Programma de discos.

Das 4 ás 5 horas — Programma de discos variados.

Das 5 ás 5,10 — Boletim commercial e noticioso.

Das 7 ás 8,30 — Concerto da orchestra do Hotel Avenida sob a direcção do professor Alcides Bonomino — Notas de interesse geral e discos variados nos intervallos.

Das 8,30 ás 8,55 — Programma especial de discos.

Das 8,55 ás 9,05 — Intervallo para recepção dos signaes horarios.

Das 9,10 em deante — Concerto vocal e instrumental, do studio do Radio Club do Brasil com o concurso da soprano ligeiro Margarida Simões, da soprano Carmen Eiras, do tenor Reis e Silva e da orchestra do Radio Club do Brasil sob a direcção do professor Alphons Ungerer. O programma deste concerto ficou organizado da seguinte fórma:

1ª parte — 1) A. Thomaz: Fantasia da opera Mignon — Pela orchestra do Radio Club do Brasil. 2) Carlos Gomes: Aria Como serenamento da opera Lo Schiavo — Pela soprano Margarida Simões. 3) Canto pelo tenor Reis e Silva. 4) Canto pela soprano Carmen Eiras. 5) Delibes: Fragmento da opera Sylvia — Pela orchestra do Radio Club. 6) Serenata de inverno — Pela soprano Margarida Simões. 7) Canto pelo tenor Reis e Silva. 8) Canto pela soprano Carmen Eiras. 9) Mascagni: L'Amico Fritz — Intermezzo pela orchestra do Radio Club do Brasil.

2ª parte — 10) Boito: Mephistofeles — Pela orchestra do Radio Club do Brasil. 11) Giordano: Caro mio ben — Pela soprano Margarida Simões. 12) Canto pelo tenor Reis e Silva. 13) Canto pela soprano Carmen Eiras. 14) Fragmento da opera Siberia — Pela orchestra do Radio Club do Brasil. 15) Provesi: Canção do exilio — Pela soprano Margarida Simões. 16) Canto pelo tenor Reis e Silva. 17) Canto pela soprano Carmen Eiras. 18) Fantasia das composições de Donizetti pela orchestra do Radio Club do Brasil.

Radio Sociedade
(Onda de 400 metros)

A's 12 horas — Hora certa — Jornal do Meio-Dia — Supplemento musical até 1 hora.

A's 5 horas — Hora certa — Jornal da tarde — Supplemento musical.

A's 5,45 — Quarto de hora infantil pela senhorita Stella Velloso.

A's 6 horas — Informações commerciaes especialmente para o interior do paiz.

A's 6,50 — Transmissão em radiotelegraphia do programma a ser executado amanhã no studio da Radio Sociedade do Rio de Janeiro.

A's 7 horas — Hora certa — Jornal da Noite — Supplemento musical — Discos variados.

A's 7,30 — Programma especial de discos.

A's 8 horas — Programma especial de discos.

A's 8,30 — Programma especial de discos.

A's 9,15 — Ephemerides Brasileiras do Barão do Rio Branco. Curso de Historia do Brasil, pelo professor dr. Marcos Baptista dos Santos. Notas de sciencia, arte e literatura. Transmissão de discos classicos.

Radio Educadora do Brasil
(Onda de 350 metros)

Irradiações de hoje:

Das 6 ás 7 horas — Programma de discos variados.

Das 8,30 em deante — Discos seleccionados.

O studio e secretaria da Radio Educadora do Brasil, estão abertos das 4 horas em deante, telephone Central 1053. Rua 13 de Maio 44, 2º andar.

Mayrink Veiga
(Onda de 260 metros)

A Radio Sociedade Mayrink Veiga transmittirá hoje, sabbado, o seguinte:

Das 8 ás 10 horas — Programma de discos seleccionados, contos literarios e anecdotas. Serviço telegraphico.

ESTA' CONSTRUINDO ?

Installe logo a escarradeira "Hygéa". Villa 0821.

(4910)

Fallecimento de um lente da nossa Escola Polytechnica

São Paulo, 22 (A. A.) — Falleceu nesta capital o engenheiro Ary Catunda, lente da Escola Polytechnica do Rio de Janeiro.

PARIQUYNA

Contra todas as molestias do FIGADO

Unico remedio discutido na Academia de Medicina

Formula do eminente scientista Dr. Barbosa Rodrigues

Ictericia — Calculos — Congestões hepaticas — Hepatites chronicas — Vomitos biliosos

Puramente indigena — da Flora Amazonense

MANCHAS DA PELLE (PROVENIENTE DO FIGADO)

(17886)

Nos theatros

CARTAZ DO DIA

IRIS — "Eu preciso amar".
RECREIO — "Miss Brasil".
S. JOSE' — "O tio Borges".
TRIANON — "Que culpa tenho eu de ser bonito".

NOTAS & NOTICIAS

CRESCE CADA VEZ MAIS O EXITO DE PROCOPIO E DA COMEDIA "QUE CULPA TENHO EU DE SER BONITO" — Procopio, indiscutivelmente, fez da sua arte theatral o direito exclusivo de conquistar á perpetuidade do exito. Nada se antepõe á sua carreira artistica, toda esta feita de retumbantes e popularisadas victorias. Tão extenso já se torna o nome conhecido do grande actor que, sem duvida nenhuma, poucos politicos actuando no paiz, conseguem a projecção que consegue o seu renome. Ademais, parece que, com ironia intencional, o riso de Procopio sobrepuja a tudo nesse momento. E' mesmo, fora de qualquer commentario, o homem-dono de absurda acção no desenvolvimento das nossas coisas theatraes. Elle resume o motivo basico, o ponto de partida para enormes successos. Ha mesmo uma constante evolução no seu prestigio. Cada vez mais, sem outras razões de negativismo, o Trianon e a novidade de suas creações tomam a attitude de franca e victoriosa ascendencia na actualidade. O Trianon, theatro onde tem feito um numero excessivo das suas interessantissimas personagens, anda abarrotado o publico, esquecendo o clima fervido e as chuvas tempestuosas e inesperadas, affluem em massa á elegante "boite". As sessões ficam repletas. Enquanto a comedia "Que culpa tenho eu de ser bonito" continua no cartaz e continua a comicissima interpretação de Procopio.

Hoje, ás 4 horas, vesperal.

O GRANDIOSO ESPECTACULO DE HOJE NO CARLOS GOMES, COM ZULMIRA MIRANDA — Começarão hoje no Theatro Carlos Gomes os quatro espectaculos genuinamente portuguezes e nos quaes tomará parte a actriz Zulmira Miranda, o rouxinol de Portugal.

O programma foi cuidadosamente organizado, de maneira, a contentar a todos que longe da sua patria desejam ouvir coisas do amado Portugal.

Os espectaculos que serão por sessões, começarão com a representação da immortal peça "O Fado", do consagrado escriptor portuguez Bento Mantua.

A peça que terá como protagonista Zulmira Miranda, e como outros interpretes os applaudidos artistas Antonio Ramos, Eduardo Pereira e Reynaldo Teixeira, é uma inspiração do autor, modelada no maravilhoso quadro do pintor portuguez José Malhoa e pelo qual o genial poeta luzitano Augusto Gil escreveu a linda pagina "A canção das perdidas", que Zulmira Miranda cantará.

Finda a peça, Zulmira Miranda e o seu grupo de 10 eximios guitarristas, deliciarão o publico com canções portuguezas e rapsodias de fados.

UM ESPECTACULO MONSTRO, NO LYRICO — O espectaculo organizado por um grupo de amigos do escriptor Luiz Iglesias, que deverá realizar-se a 1º de março no Theatro Lyrico, promette ser colossal.

Do programma, que ainda não está completo, consta já as seguintes partes:

I — Representação do sainete de Luiz Iglesias — O canto da cigarra, com Martins Veiga, Raul Gonçalves, Ary Viana, Chaves Florence, George de Villas; II — Pela companhia do Theatro Lyrico o "sketch" — A primeira nuvem, com Lyson Gaster, Alfredo Viviani, Lilian Gaster; III — Pela companhia do Theatro S. José, o sketch — Damnações, com Manoelino Teixeira, Manoel Durães e Georgina Teixeira; IV — Acto lyrico, com Carmen Dora, Maria Amorim, Eugenio Noronha, Salvador Paoli e Pedro Celestino; V — Acto variado, com Juvenal Fontes, Lia Binatti, Affonso Stuart e outros artistas cujos nomes publicaremos amanhã.

Os bilhetes serão postos á venda hoje, no Theatro Lyrico, a partir de meio dia.

"O' MEU IRMÃO, SALVA-ME!" — DEPOIS DE AMANHÃ, NO S. JOSE' — "O' meu irmão, salva-me!" — Intitula-se a peça comica que constituirá, depois de amanhã, o cartaz do theatro São José. E' um original argentino de Miguel Escuder, que Simões Coelho traduziu e adaptou com a sua habitual correcção. Peça comica de feição vaudevilesca, repleta de qui-pro-quos que se succedem num emmanharado e complicadissimo "O' meu irmão, salva-me!", proporciona gostosas gargalhadas á platéa, principalmente sendo como é realçada na interpretação dos excellentes artistas da Companhia do Theatro Comico.

Lia Binatti, Manoelino Teixeira, Olga Navarro, Dulce de Almeida, Affonso Stuart, Augusta Guimarães, Fernando Rodrigues, Margarida de Oliveira, Arthur de Castro e Roque da Cunha, têm a seu cargo papeis da engraçadissima peça, que sobe á scena nas sessões de 7,20 e 8,20.

Hoje e amanhã, ultimas representações da hilariante peça "O Tio Borges", em cujos principaes papeis brilham Lia Binatti, Manoelino Teixeira e Manoel Durães.

Na téla, o theatro São José exhibe "A Rainha do Pacifico", da Warner Bros, com Dolores Costello; e "Timido Herõe", da Fox, com Rex Bell.

Segunda-feira, "Aventuras de uma nota de banco", da Fox, com Werner Fuetterer e Iva Wanja; e "Paraiso á beira mar", do Programma Serrador, com Ricardo Cortez e Carmel Myers.

OPTIMAS VARIEDADES NO CENTRAL — São optimas as variedades que hoje apresenta em seu palco o Cine Theatro Central. Em primeiro logar, Poch, o cão adivinho e mathematico que, com precisão incrivel, effectua operações, desvenda o futuro, descobre os pensamentos alheios; Mafalda & Moreno, formidaveis dansarinos acrobaticos; The Albertos, maravilhosos equilibristas sobre varas; Perla a Rodolph, acrobatas, saltadores e equilibristas; Los Romos, acrobatas e athletas; Silos & Lekar, excentricos musicaes; e Lola Carelli, magnifica cantora lyrica.

Na téla, o Central exhibe "Idéa mãe", uma estupenda comedia da First National com o irresistivel Johnny Hines.

UM ESPECTACULO TRANSFERIDO, NO RECREIO — Em virtude do grande temporal que ante-hontem desabou sobre a cidade, precisamente á hora de terem começo os espectaculos, a empreza do theatro Recreio viu-se forçada a adiar para a noite de 25 do corrente o festival que ali deveria effectuar-se na data acima e em commemoração da campanha do Exercito portuguez na Africa oriental, em fins do seculo passado, ao mesmo tempo expedindo ordens para que fossem, como foram revalidadas as localidades vendidas, para a data fixada á transferencia da festa referida.

"MISS BRASIL", O GRANDE EXITO DO MOMENTO — "Miss Brasil", a victoriosa e incomparavel revista dos felizes escriptores Marques Porto e Luiz Peixoto, que tão brilhantemente está caminhando para o segundo centenario de representações, fará com que o grande publico carioca esgote, hoje e amanhã, completamente, a lotação do popular theatro Recreio, o que facilmente se conclue pelas enormes encommendas de localidades para qualquer destes espectaculos, em os quaes actuam, como se sabe, artistas dos melhores que possuimos no genero.

A BILHETERIA DO LYRICO, ASSEDIADA — Continuou, hontem, a romaria á bilheteria do Lyrico. Tamanha tem sido a procura de localidades que se teme que toda a enorme lotação do amplo theatro seja assignada. E' que ao Rio chegaram os rumores dos applausos obtidos pela execução de Aida, Bohemia, Tosca, mme. Butterfly, Andréa Cheenier, Lucia, Cavalleria, Palhaços, Traviata, Carmen e muitas outras operas apreciadas e queridas do nosso publico, e que no Theatro Municipal de São Paulo, alcançaram o mais brilhante exito. Realmente pelo valor do elenco, a Companhia Lyrica Italiana que aqui estará em março, estreando a 8, é uma das melhores organizadas que nos tem visitado. Causará vivo successo, sendo os preços mais que razoaveis, dez mil réis, a poltrona, em assignatura que continua aberta a doze, em espectaculos avulsos.

EM NICTHEROY, MATINE'E DEDICADA A'S NORMALISTAS, PELA COMP. ABIGAIL MAIA-ODUVALDO VIANNA — Com a consagrada peça de Oduvaldo Vianna, "Manhãs de sol", realiza-se hoje, no Eden, uma matinée dedicada ás normalistas nictheroyenses, que serão assim homenageadas pela festejada Companhia Abigail Maia-Oduvaldo Vianna. "Manhãs de sol", é uma das mais lindas peças do nosso theatro e a sua reprise hoje, vae satisfazer os innumeros pedidos que nesse sentido foram dirigidos á empreza do Eden.

O INICIO DA TEMPORADA ALDA GARRIDO — A Empreza Paschoal Segreto, que não descança no seu afan de sempre proporcionar excellentes espectaculos ao publico, fará estrear no seu theatro Carlos Gomes, já no proximo dia 28, Alda Garrido e sua nova companhia.

Alda Garrido é a mais singular e a mais sympathica interprete do nosso theatro ligeiro, a artista cujo merito inconfundivel é sempre evidente pela platéa carioca, não só prestigiando com a sua presença a casa de espectaculos onde estiver, mas, tambem atravez de applausos vivos e calorosos.

A rainha do theatro inaugurará uma temporada que promette o maior brilhantismo, qual fôr o aspecto porque possa ser encarado.

Gastão Tojeiro foi o autor escolhido para a inauguração da temporada, que firmando a hilariantissima burleta-revista "A Dorinha é da Fuzarca", dois actos e 14 quadros em que Alda Garrido surgirá na endiabrada protagonista, uma vez mais terá ensejo de confirmar os seus fortes creditos de escriptor de primeira ordem.

Por toda a peça correrão typos admiravelmente observados, alguns dos quaes traçados em alegres linhas caricaturaes, e muitas scenas, por seu espirito e imprevisto, não pode constituir o espectaculo mais alegre que se imaginar passa.

"A Dorinha é da Fuzarca", apresentar-se-á com luxuosa montagem, com soberba mise-en-scene, e o desenrolar de seu poema terá, aqui e acolá, entrecortado por deliciosos numeros de bailados, o que dará á representação uma encantadora e nova modalidade dos espectaculos deste genero.

EM NICTHEROY, "MALVADA", HOJE, NO EDEN, PELA COMPANHIA ABIGAIL MAIA-ODUVALDO VIANNA — O excellente elenco de Oduvaldo Vianna, apresentará, hoje, ao publico nictheroyense, o bellissimo sainete "Malvada", original do escriptor uruguayo Miguel Scuder e que Oduvaldo Vianna adaptou.

"Malvada" é um espirituoso sainete que, a par de scenas sentimentaes, possue situações engraçadissimas, e no qual a grande actriz ara. Abigail Maia, nos apresenta magistral creação artistica, interpretando a protagonista, estando os demais principaes papeis a cargo dos queridos artistas Odilon Azevedo, Brandão Sobrinho, Sebastião Arruda, Durval Rebouças, Ismenia dos Santos e Ruth Vianna.

Embarcando a companhia para Porto Alegre, no dia 26, fará a sua despedida de Nictheroy, amanhã, domingo, representando em matinée a applaudida comedia de Armando Gonzaga, "O Ministro do Supremo" e á noite, em duas sessões, o grande successo de Gastão Tojeiro, "Onde canta o sabiá".

O SAINETE NO GLORIA, SEGUNDA-FEIRA — E' depois de amanhã que estréa no Gloria, da Empreza Serrador, a Companhia de Sainetes Danilo Oliveira.

A peça com que apparece o sympathico conjunto é "Papae é gigolot", original argentino interessante, traduzido e adaptado por Celestino Silva, encarregando-se da sua representação Danilo Oliveira, Leopoldo Prata, Armando Braga, Ildefonso Norat, Cerqueira Lima, Victor Pereira, Raymundo Farias, Amelia Oliveira, Rosalia Pombo, Elvira Jesus, Lucia Mariano e Flavy Roumers.

O BEIRA MAR CASINO REABRE HOJE — A tão esperada noite da reabertura do Beira Mar Casino, é hoje. Findo o praso preciso para limpeza e descanço do pessoal interno, sabendo-se a fadiga das noites de carnaval, é hoje que voltam seus salões a receber a multidão de cariocas que ali encontram o seu centro de diversões nocturnas, predilecto em tudo e por tudo.

Homenageando seus frequentadores e "habituées" não olhou a direcção a quesquer despezas e assim fez contratar artistas do maior prestigio como sejam La Guya, cançonetista fantasista e realista e cujo nome tem figurado nos principaes cartazes de Paris; Pepita de Oro, das poucas artistas hespanholas para a qual os melhores poetas e os musicos mais populares escreveram as mais brilhantes canções que fazem parte do seu repertorio exclusivo e ainda Jolly de Wry, cujo contrato, como bailarina classica foi reformado tal o exito obtido na temporada do anno transacto. Além das tres artistas acima mencionadas fará sua estréa a troupe intitulada "12 Beira Mar Casino girl's" cujas danças animarão muitissimo o salão Indiano que mais auspiciosamente não póde reabrir suas portas.

Para a noite de 25 está annunciada a estréa da celebre estylista argentina La Valdor, unica em sua arte e que promette — a calcular dor informações e referencias dos mais importantes jornaes da Argentina — ser um dos mais fortes successos da temporada.

A série de festas que tanto exito conseguiram o anno passado, será reencetada em breve e com as maiores novidades. A primeira será "A noite da imprensa"; a segunda, a "A victoria de Momo e a terceira, "Uma noite no fundo do mar".

COMPANHIA MIRA MAR — Segunda-feira, irá para Barra do Pirahy, esta Companhia, sob a direcção do actor Emilio Russo. Do elenco, fazem parte os actores Franklin d'Almeida, Raphael Demarco, José Fernandes, Juloi Moreno, Carlos Medeiros; e actrizes: Margot Russo, Aurora Rosani, Margarida Sper, Sylvia Silva e Lia Soares.

NA PREFEITURA

Foram concedidas as seguintes licenças: de um anno, em prorogação, ao professor adjunto, Domingos Lopes Amador e de dois mezes, ao segundo official da Directoria de Assistencia, Odilon de Carvalho Rodrigues dos Santos.

— De conformidade com o decreto n. 2.124, de 14 de abril de 1925, foram dispensados do ponto, com dois terços do que vencem: durante dois annos, á ajudante de enfermeira do Hospital de Prompto Soccorro, Dinah Costa, durante 30 dias, o ajudante de macadam, Dermeval de Oliveira e o auxiliar-jardineiro Antonio da Silva, ambos da Directoria de Arborização, e de 45 dias, o ajudante de carpinteiro da Officina Geral, Americo da Silva Pereira.

— O prefeito estornou hontem a quantia de 4:412$903 — da rubrica 1ª para a rubrica 3ª da verba destinada ao pessoal da Officina Geral, para attender ao pagamento de vencimentos, até 31 de dezembro vindouro, ao carpinteiro José Dias da Silva, recentemente titulado.

OFFERTAS AO "CORREIO DA MANHÃ"

Da firma D. Braga, de São Paulo, com filial nesta praça, á rua da Alfandega 85 2º andar, recebemos algumas amostras do desinfectante "Creosyl", de sua fabricação.

O referido preparado, conforme declaram os attestados que vieram inclusos, é indicado como efficaz para a saude do gado e para a hygiene das habitações.

CENTRAL DO BRASIL

A estação D. Pedro II forneceu hontem, por conta dos diversos ministerios e outras repartições publicas, 56 passagens, na importancia total de ... 4:479$400.

— Devem comparecer ao gabinete do director da Central do Brasil, os srs. José Egypto do Moura Albuquerque e Aurora Marino de Carvalho.

— Está chamado na secção do movimento, o sr. Gabriel Soares de Oliveira.

— Com a forte chuva de ante-hontem, á noite, as linhas da Central do Brasil, nas estações de Nova Iguassu', Mesquita e Nilopolis, ficaram cobertas d'agua.

Os trens trafegaram naquelles trechos, com cautella, não se registrando damnos.

— A administração da Central do Brasil recebeu communicação da E. de Ferro Sorocabana, de que já se acham desempedidas todas as linhas daquella estrada, podendo assim, receber novamente cargas e passageiros em geral.

— Com as providencias tomadas no ramal de Santa Barbara, para o desempedimento das linhas, estão novamente trafegando os trens sem baldeação no referido ramal. A barreira de 120 metros cubicos de terra que ali caiu hontem, foi removida ás 8 horas, passando em seguida o trem MF 2, com algum atrazo.

— Despachos da directoria:

Joaquina Maria da Conceição, pedindo certidão: compareça á secretaria; Luiz Pinto de Miranda, pedindo baixa na fiança: dê-se baixa na fiança; Hercilia Bastos do Couto, pedindo passe: concedo com 50 % de abatimento; Antonio Lomar Sobrinho, propondo fiadora: aceito a fiadora; Waldemar da Silveira, pedindo transferencia: não ha vaga; João Camillo de Mello, pedindo pagamento: o requerente já foi attendido. Archive-se; Luiz Pereira Barbosa, Juvenal Napomoceno da Costa, Domingos Ferreira, pedindo pagamento: pague-se a guia annexa; Pimenta de Mello & Cia. Cia. Mercantil Brasileira, pedindo levantamento de caução: restitua-se; Paulo de Bittencourt Sampaio, Maria Rosa dos Santos, Guilhermo José de Andrade, Belgrano da Rocha Mont'Alverne, Antonio Emilio Gonçalves, pedindo certidão: certifique-se; Sebastião Fernandes, pedindo reentrega de serviço, Marcelino Ferreira, pedindo logar, José Henrique da Silva, pedindo transferencia, João Gonçalves de Souza, pedindo readmissão, Antonio Galdino Alexandrino Silva, idem: indeferido; Olvinda de Souza Gonçalves, Bernardina Rosa, pedindo pagamento: deferido; The Texas Company (South America) Ltda., pedindo credito quinzenal para despachos: deferido nos termos das concessões já existentes, tendo em vista as informações; Manoel Faustino Corrêa, pedindo passagem: deferido, nos termos do parecer da Contadoria; Adrizalio Baptista Guimarães, pedindo transferencia: deferido como extranumerario, tendo em vista o parecer da 2ª divisão; Barbosa Albuquerque & Cia.: indeferido, tendo em vista o parecer da 2ª divisão; João da Silva Carneiro: indeferido, tendo em vista o art. 89, letras f e j do regulamento de transportes; José Quirino Gonzaga: pague-se a quantia de 90$000, correndo a despeza por conta do empregado infra indicado.

EPILEPSIA

Antepileptico de Weismann — 7 Set. 81 — Buenos Aires, 18 e nas drogarias em geral. (6160)

NOTICIAS DA GUERRA

Regressou do Rio Grande do Sul o coronel Francisco de Mello Moreira.

— Por ter tido alta do Hospital Central e achar-se em gozo de licença, foi mandado addir ao Departamento da Guerra, o capitão Tullo Paes Leme.

— Afim de se ver processar, deverá comparecer no dia 27 do corrente, á 1ª pretoria criminal, o mecanico Raymundo Nonato de Souza Filho.

— Tiveram permissão: para ir a Caçapava, dentro do periodo de transito que lhe foi concedido, o aspirante a official Sydney Gomes Nogueira, e para se demorar mais 10 dias em Curityba, o 1º tenente Antonio Carlos da Silva Murray.

— Foi prorogado por mais 10 dias o transito do 1º tenente Mario Tasso Sayão Cardoso, que foi mandado servir no Estado do Pará.

— Foi dispensado da commissão em que se achava no posto de 2º tenente, o sargento Benedicto Christino Kopke, á vista da irregularidade de seu comportamento, constatada em seus assentamentos.

— Por ter sido posto á disposição do governador de Santa Catharina, foi dispensado do cargo de escrivão do inquerito de que é encarregado o major Jorge Sounis, o 1º tenente Arminio Pereira.

— Foi absolvido pelo conselho de justiça a que respondeu em Belém, Estado do Pará, pelo crime de falsidade administrativa, o tenente-coronel Abel Galvão da Fontoura.

— Com destino aos corpos da 1ª região, embarcou no Pará um contingente de voluntarios alistados nos 25º e 26º batalhões de caçadores.

INSTITUTO DE PREVIDENCIA

Requerimentos despachados

Requerimentos despachados pelo sr. presidente.

Dia 22 de fevereiro de 1929.

Emprestimos:

Inscripções ns. 2568 — 3012 — 3031 — 3035 — 3040 — 3042 — 3045 — 3046 — 3049 — 3050 — Provado o exercicio, tempo de serviço, feita a averbação, sim.

Inscripções ns. 2514 — 2658 — 2815 — 2618 — 3032 — 3035 — 3034 — 3038 — 3039 — 3044 — 3048 — Provado o exercicio, tempo de serviço, feita a liquidação, sim.

Inscripção n. 2820 — Aguarde-se ter folha de pagamento onde seja possivel averbar a consignação.

Inscripção n. 2788 — Feita a averbação, sim.

Club dos Democraticos

Fundado em 1867
Leader do carnaval carioca
CASTELLO
Rua do Passeio n. 62
Rio de Janeiro

HOJE — HOJE

Sabbado 23 de Fevereiro de 1929

POVO!

Aguarda, tranquillo, o desfilar do nosso grande e magestoso prestito, cuja ARTE e EXPLENDOR, não precisaram da chuva torrencial de terça-feira gorda para te impingir, como "outros" te impingiram, "gato por lebre" — materia em que "elles" são useiros e vezeiros...

Só a chuva — a grande e providencial chuva — os podia livrar do terrivel confronto e disfarçar, em parte, a formidavel MATANÇA por lá havida, e cujos echos ultimos culminaram na invasão do "poleiro" pela massa dos pobres operarios que o "calote" feniano tão duramente sacrificou.

Cadê a nota, "seu" Adamastor?...

A nota voou, fugiu,
Por ahi... sem direcção,
Gastal-a "ninguem não viu",
Que cavação!...
Operarios sem o cobre
Houve no meio "papão"...
Isso é bello, honrado e nobre?
Que cavação!...
Foi na onda "tout le monde"
S. Paulo e o Maranhão.
O dinheiro anda aonde?
Que cavação!...

Só agora comprehendemos, afinal, por que o Gonçalves Alberto dizia horas antes da saida, que botava o "seu" Adamastor do Poleiro p'ra fóra a bofetão e se intitulava — vermelho como um tomate — que era o PRIMO DE RIVERA daquella joça. Por isso, foi que o "carnaval saiu, mas os operarios é que ficaram a vêr navios... O' chuva, santa chuva aquella!...

Tinhamos, ainda, muitas "cositas" mas"... porém, não perdem por esperar. E' questão de tempo, meus amigos...

E para antegosar o que ainda virá á tona é que o nosso lendario e glorioso grupo

"Só por amizade..."

dá hoje um

GRANDE E RETUMBANTE BAILE

para o qual, desde já, ficam convidadas todas as legiões do "CASTELLO" e todas as nossas "camaradinhas".

LORD CONCORRENCIA
Secr. Grupo

Declaração

A Commissão de Carnaval do Club dos Democraticos declara, a quem interessar possa, que está com os seus compromissos RIGOROSAMENTE EM DIA, dispondo do numerario preciso para saldar, por completo, todos os gastos com a confecção do seu monumental prestito, o que prova a honesta applicação que os Democraticos sempre deram aos auxilios que recebem do Governo, da Municipalidade, do Commercio, dos seus Amigos e Associados

ALFREDO SILVA
Thesoureiro

Uma delegacia policial ameaçada de despejo

De quando em vez surge a noticia de um despejo de delegacia policial.

Agora é o proprietario do predio da praça Marechal Deodoro n. 27, onde está installado o 10º districto policial, que deu praso á União para desoccupar o immovel, contando da notificação.

O dono é o sr. Jefferson Rodrigues Batalha, que quer a sua casa livre no praso de 30 dias, sem o que pagará a União a diaria de 50$000, independente do despejo judicial. O chefe de policia foi scientificado da petição, que hontem deu entrada na 2ª vara federal, tendo sido designado o 1º procurador da Republica para funccionar em defesa da União.

Um projecto eleitoral — no Paraná —

Curityba, 22 (A. B.) — O "leader" do governo no Congresso Estadual justificou o projecto que regula as eleições estaduaes, segundo o qual o eleitor poderá votar por lista cummulativa em um ou mais candidatos que por sua vez não excedam ao do numero total dos deputados de que consta a assembléa.

As inspecções dos candidatos ao centro de preparação dos officiaes da reserva

As inspecções de saude dos candidatos á matricula no curso de officiaes da reserva serão feitas pela junta medica da 1.ª região militar e terão logar na séde daquelle centro, ás terças, quintas e sabbados, das 10 ás 2 horas, a partir do dia 1.º de março vindouro.

A séde do centro é no quartel do 1.º grupo de artilharia pesada.

DECLARAÇÕES

JOAQUIM RODRIGUES

Feitor de 1ª classe da 5ª Divisão da Estrada de Ferro Central do Brasil, declara que passa a assignar para todos os effeitos — **Joaquim José Rodrigues**. (A 16577)

LABORATORIO NUNAN

Communica a todos seus fornecedores e freguezes, que devido ao lamentavel incendio occorrido, attende a todos interessados em seu escriptorio á Rua 7 de Setembro, 32, sala 13, das 13 ás 15 horas; assim como participa que serão todos os seus compromissos liquidados em seus vencimentos. — **Nunan Irmãos, Rosenburg & Cia.** (A 17068)

PALACETE ATLANTICO

300-AVENIDA ATLANTICA-300

Terminada a construcção deste edificio situado em um dos pontos mais bellos da praia de "Copacabana", alugam-se lindos apartamentos, modernos, confortaveis e completamente independentes. Cada apartamento compõe-se de hall ou saleta de entrada, magnifica sala de jantar, 4 quartos, banheiro, cosinha com dispensa e terraço com tanque para serviços domesticos.

O edificio é servido por 2 elevadores, tem garage e amplo deposito para malas. Preços: 1:000$, 900$, 800$, 750$ e 550$. Outras condições e mais esclarecimentos á rua Benedictinos n. 27 — 1º andar (sala da frente) ou no proprio edificio.

Telephone nos apartamentos. (A 15428)

COLLEGIOS

CURSOS da Associação Christã de Moços

Commercial — Admissão — Seriado official — Especial de Linguas — Dactylographia — Stenographia — Contabilidade — Direito Commercial.

Aulas efficientes, com reduzido numero de alumnos — Professores idoneos e assiduos. — Matriculas abertas.

Pedir prospecto e informações — Rua da Quitanda, 47. (4726)

Collegio Sylvio Leite

EXTERNATO E INTERNATO—MARIZ E BARROS, 258
Todos os cursos desde o Jardim da Infancia — Conducção de alumnos, em auto-omnibus proprios
INTERNATO EM PETROPOLIS — AV. 15 DE NOV., 264
Clima de altitude. Ambiente sadio e tranquillo para estudos. As inscripções para os exames de admissão ao Curso Commercial officializado encerram-se em 28 do corrente. (6176)

COLLEGIO BAPTISTA

CAPITAL FEDERAL
350 — Rua José Hygino — Phone V. 2321

Todos os cursos: exames seriados officiaes no proprio collegio. Curso commercial officializado de accordo com o Decreto n. 17.329.

Matriculas abertas — inicio das aulas a 1º de Março.

Peçam prospectos na Secretaria do Collegio, nº A COLLEGIAL e Caixa 828. J. W. SHEPARD, Director.

A' PRAÇA

J. Rosa & Cia., constando-lhes que alguem mal intencionado pretende o descredito de sua firma, convida a apresentar-se quem se julgar credôr para ser pago immediatamente.
Rio, 22|2|929. (A 16770)

FEDERAÇÃO ESPIRITA BRASILEIRA

Convocação da Assembléa Deliberativa

Em cumprimento do disposto nos arts. 28 e 30, §2º, dos Estatutos da Federação Espirita Brasileira convoco a sua Assembléa Deliberativa, para reunir-se em sessão ordinaria, no edificio da séde social, á Avenida Passos, 28 e 30, 2º andar, ás 2 horas de 24 de Fevereiro corrente, domingo, afim de tomar conhecimento do Relatorio, sobre os actos da Administração, deliberar a respeito, eleger e empossar nova Directoria e Commissão de Contas.
Rio, 15 de Fevereiro de 1929. — Francisco Vieira Paim Pamplona, Presidente. (A 17064)

ANNUNCIOS

DINHEIRO

Empresta-se sobre pianos que podem ficar em poder do devedor, portanto sem os vexames de remoção.
CASA FIGUEIROSA (SECÇÃO BANCARIA)
Av. Mem de Sá n. 100 — Loja e sobrado —

SITIOS EM FRIBURGO

Vendem-se em Friburgo, clima saluberrimo, juntos ou separados, cerca de 200 alqueires de excellentes terras com mattas e muita agua, proprias para qualquer cultivo e pastarias. Vendem-se tambem lindos sitios já organizados, com casa, pomar e outras bemfeitorias. Informações nesta cidade, com o sr. Ferreira. Edificio do Jornal do Commercio, sala 206. Phone C. 2837. (D 38782)

Terrenos a prestações na Villa Engenho da Rainha — (Inhauma) —

Situado a 17 minutos da cidade. — Tem luz, agua e estação em construcção junto dos terrenos. Informações na Avenida Automovel Club n. 234 — (Inhauma). (A 14437)

PENSÃO MILTON

Alugam-se quartos para familias e cavalheiros. Rua Marquez de Abrantes n. 26. (A 16438)

Carros quasi novos por preços de verdadeira pechincha

CAMINHÕES LANCIA — Pequena entrada e longo prazo.
Caminhões Chevrolet e Rugbe.
Turismo OM, HUDSON, LANCIA e CADILLAC.
Vendem
S. A. LANCIA DO BRASIL
Rua Mariz e Barros 338|342 (A 16784)

BARATA JORDAM

Vende-se quasi nova perfeitamente equipada e licenciada para 1929. Carro muito elegante proprio para senhora. Trata-se Avenida Rio Branco 48, loja. (A 16594)

TERRENO E PREDIO INDEPENDENTES

Vende-se proximo a zona do caes do porto, moinhos, estações Central do Brasil, Maritima e Leopoldina, situados á rua do Livramento Saúde — Trata-se pelo telephone Sul 3146. (A 15811)

TRASPASSA-SE

O contrato de uma loja para artigos de luxo, no centro, por cinco annos. Tel. B. M. 2418 com o sr. Jacques. (A 16654)

HOTEL

Vende-se bem afreguezado em S. Lourenço, informações Estacio Sá 37. (A 16620)

TERRENO

Vende-se um prompto para ser edificado, á rua Gavião Peixoto entre o n. 368 e 380, com 12,1|2 metros de frente por 22 metros de fundos, trata-se á rua Visconde de Moraes n. 43. Teleph. 128. Nictheroy. (A 15850)

SALA DA FRENTE

Aluga-se com 3 janellas para qualquer negocio limpo á rua Gonçalves Dias 74 1º andar. Canto de Ouvidor. (A 16662)

MEDICO ESPIRITA

Dr. C. Grey. Cons. Rua Chile, 9, de 1 ás 4 horas. Tel. 1209 Central. Res. Travessa do Pinheiro n. 15, casa 2, Cattete. — B. M. 1017. (A 16474)

PAULISTANO HOTEL

Aluga-se quartos apara casal ou solteiro, com todo o conforto por mez grande abatimento. Rua Andradas 103. (A 15870)

COPACABANA

Aluga-se casa nova, mobilada, com garage, por 2 ou mais mezes, á rua Sá Ferreira. Mais informações, tel. Ip. 0352. (A 15871)

PETROPOLIS

Vende-se, mobilado ou não, lindo bungalow, optimamente situado, em centro de terreno arborizado, agua nascente, grande garage, etc. Quarteirão Brasileiro, 272 — Chaves ao lado. Informa-se telephone Ipanema 0370. (A 16509)

ADMINISTRADOR

Allemão, academico, com longa pratica em fazendas na Argentina e no Brasil, completamente perfeito no ramo. Procura para já um emprego independente. Offertas sob a "A B. 100" a Edanee. — Caixa postal 1897 — São Paulo. (4892)

PIANO — COMPRA-SE

Com urgencia, embora precisando reparos; paga-se bem. — Telephone Central 4307. (A 16072)

SALÃO DE BARBEIRO

Admitte-se um socio ou vende-se um salão com quatro annos e meio de contrato pagando apenas 50$000 mensaes e produzindo tres contos feria bruta. Trata-se com o proprietario no mesmo salão Paris Rua Buenos Aires 224. Não ha embaraço. (A 15866)

TRASPASSA-SE

Luxuoso apartamento mobilado ou só os moveis, de dois quartos, sala de jantar, cozinha, copa e banheiro. Entrada independente. Rua dos Invalidos 167, sobrado. (A 16596)

OPTIMO TERRENO

Vende-se um, de 10 x 22 metros na rua Amaral, junto ao predio n. 522 da rua Barão de Mesquita. Trata-se na rua do Ouvidor n. 77. (A 15821)

PHARMACIA

Vende-se uma bôa pharmacia informações com o sr. Barbosa na casa Orlando Rangel Rua da Assembléa 85. (A 16586)

ALUGAM-SE ESCRIPTORIOS

A preços baratissimos, á rua do Ouvidor, entrada pelo Largo de S. Francisco 16. Trata-se na loja, com Fonseca. (A 15826)

COPACABANA — POSTO 4

Aluga-se a casa mobilada na rua Constante Ramos 30. Tem telephone e as chaves estão no numero 34. Trata-se sul 2587. (A 16592)

APPARTAMENTO DE LUXO

Aluga-se um no Palacete Lafont, á Avenida Rio Branco n. 255, com accomodações para familia regular e provido de todo o conforto moderno. (A 16593)

PIANO PLEYEL

Vende-se um rico e superior, negocio urgente. Avenida Gomes Freire, 108, terreo. (A 16767)

APARTAMENTO

Aluga-se um em casa de familia, bastante espaçoso, jardim na frente. Optimo tratamento, banheiro e entrada independente. — Laranjeiras n. 328. — Telephone Beira Mar 1371. (A 16753)

Pensão Benjamin Constant

Aluga-se dois bons quartos juntos ou separados, podendo servir para um pequeno appartamento; tratamento de primeira ordem. 39, rua Benjamin Constant. — B. M. 1375. (A 16746)

PREDIOS NA AVENIDA RIO BRANCO

Acceitam-se propostas para o arrendamento dos predios da Avenida Rio Branco ns. 129 e 131 completamente reformados, com elevadores. Trata-se na rua da Quitanda n. 85-2º andar. (A 15935)

CASA DAS VICTROLAS

Da rua Sete de Setembro, 190, mudou-se para a rua Carioca, 55, 1º andar. Victrolas a preços de occasião. Discos novos desde 6$000.
CONCERTOS EM 24 HORAS (A 16745)

ANTENOR JOSE' DIAS

Ex-auxiliar enfermeiro do dr. Carlos Daudt, com o qual trabalhou durante 13 annos, no tratamento da Blenorrhagia e suas complicações e que foi o introductor do processo da cura pela Diathermia, no Brasil, previne aos seus amigos que se acha trabalhando com o dr. A. Carvalho de Mendonça, á rua do Rosario n. 132, (sob.) onde aguarda as prezadas ordens. (A 16729)

PIANO PLEYEL

Por motivo de viagem vende-se um completamente novo. Rua do Lavradio n. 149. (A 16767)

CASA COELHO

Ignacio Coelho, fabricante de pernas artificial e fundas para corrigir quaesquer hernias. Rua da Conceição numero 111, proximo á rua Larga. (A 16735)

PHARMACIA

Precisa-se de um rapaz honesto, activo, com alguma pratica de manipulação, á rua do Riachuelo n. 391. (A 16740)

CONFEITEIRO

Precisa-se um habil confeiteiro em doces finos e biscoitos Champagne. Tratar á rua da Gambôa n. 1. (A 16734)

PROFESSOR

Dispondo de 20 horas por semana offerece-se para collegio nesta capital para leccionar curso de admissão e classes preliminares. Propostas por escripto a Dirceu na caixa deste jornal. (A 16727)

PREDIO NO CATTETE

Aluga-se o predio da rua Corrêa Dutra n. 80. Chaves no 78. Tratar com Alexandre, á rua Primeiro de Março n. 114. (A 16718)

DISTINCTO HOTEL

Appartamentos e optimos aposentos com agua corrente, Rua 2 de Dezembro n. 124. (A 15616)

CASA NA TIJUCA

Vende-se uma solida e confortavel vivenda com 2 pavimentos, tendo 4 quartos, 2 salas e mais dependencias. O pagamento póde ser feito um terço em dinheiro e o restante em prestações equivalentes ao proprio aluguel. Informações com o sr. Renato — Praça da Republica n. 60, das 12 ás 16 horas — Teleph. Cent. 6250. (A 15832)

PALACETE MOBILIADO

1:250$000 MENSAES

COPACABANA -- POSTO 4
RUA COPACABANA, 754-B (A 16622)

Gonorrhéa

basta usar GONORRHENO
Rua General Pedra, 88 (A 16824)

Excellentes quartos para casaes e solteiros

Em predio novo, no centro da cidade, acabado de construir, alugam-se, sómente a pessoas de tratamento excellentes quartos com todas as commodidades modernas, mobilados, com bom gosto, para casaes e solteiros a partir de 140$000 mensaes. "Edificio Gavea", á rua Visconde do Gavea ns. 48 e 50, proximo á praça da Republica. (0130)

CASA PARA FAMILIA

Por motivo de viagem passa-se o resto do contracto do predio n. 165, Rua Laura de Araujo (Estacio), trata-se no mesmo das 7 horas da noite. (6140)

Livraria Alves

Livros collegiaes e academicos. — RUA DO OUVIDOR, 166. (16990)

TERRENO EM S. CLEMENTE Ruas Icatu' e Sarapuhy

Em continuação á rua Alfredo Chaves. Vende-se os melhores terrenos com linda vista para Botafogo. Informa-se no local ou na Av. Rio Branco n. 96 com Julio Junqueira de Aquino. (16988)

QUARTOS

No "Hotel Mem de Sá", á rua dos Invalidos n. 153, é o unico no Rio de Janeiro em que aluga-se quartos mensaes a preços reduzidos, com agua encanada, banheiros, rigorosa hygiene, diarias solteiro, 8$000; casal, 10$000 e 15$000; mensal, solteiro, 160$000, casal, 280$000. No pavimento terreo o mais confortavel cinema da capital. (4856)

Salas de jantar a 1:350$

Fabrica: R. Sen. Euzebio, 88. (16991)

CAPAS PARA MOBILIAS

Stores, linhos bordados. R. Sen. Euzebio, 88. Tel. N. 4079. (16992)

CASA EM COPACABANA (VENDE OU ALUGA)

Recentemente construida, com tudo o que ha de mais moderno. Tem grande jardim, horta e pomar; 7 quartos, 4 salas, 2 varandas, 2 banheiros, garage e todas as commodidades. Installações electricas e sanitarias das mais modernas. Rua Ermezilia n. 2; esta rua tem entrada pela rua Santa Clara e fica entre as ruas Barata Ribeiro e Toneleros. Para alugar póde ser com ou sem moveis. (4815)

TERRENOS

Vendem-se bons terrenos na rua Professor Gabizo e Avenida dos Trapicheiros, entre a rua S. Francisco Xavier e Professor Gabizo, á vista ou a prazo. Trata-se á rua Mariz e Barros n. 457, Fabrica. — Aproveitem a occasião. (A 15510)

ALBUMINOL

Especifico albuminurias e o dissolvente maximo do acido urico. (A 14208)

APPARTAMENTO

Aluga-se o de numero 63 no Edificio Brasil mobilado ou vendendo-se os moveis inclusive telephone Central 3432. (A 16615)

30 FOLHETIM DO "CORREIO DA MANHÃ"

PIERRE FRONDAIE

O homem do lindo automovel

(Traducção especial para o "Correio da Manhã")

o outra, não gastando dois minutos na exposição.

Dewalter não se deu por achado. Sabia que os amigos de Estephania já estavam de olhos fitos nelle, e que sob as apparencias discretas, requeridas pela polidez, o observavam.

Era qualquer coisa como heroe de romance.

Immovel e sorridente, pediu em pouco ao notario de ir ter com Oswill e de lhe dizer em seu nome que tivesse paciencia de esperar algum tempo que elle lá iria ter com elle para se entenderem.

— Entenderem-se?

Montnormand, estupefacto, obedeceu.

Estava boquiaberto da calma de Dewalter e inquieto da sua facilidade.

Quando voltou Estephania, á roda da mesa, dispunha alegremente os convidados no seu logar.

E Jorge, feitas as apresentações, parecia muito á vontade entre elles.

De um olhar comprehendeu que Oswill o esperaria, e rapidamente fez um signal de agradecimento a Montnormand de haver cumprido sua missão com tão bom exito.

Depois fez que o notario se sentasse perto delle.

Os creados começaram o serviço.

Traziam a velha libré tradicional da casa.

Lady Oswill, na situação onde o seu amor a levára, quizera dar á recepção intima um caracter subtil de meio apparato, afim de bem demonstrar que conservava a sua disciplina.

As conversações, a principio prudentes, foram-se animando, e Cinegiak contou a historia de um inglez que não conhecendo ninguem, fazia a volta ao mundo com um papagaio ensinado.

O papagaio sabia o nome do inglez, e era o encarregado de o apresentar.

Cada vez que se lhe puxava a cauda, elle gritava:

— Apresento-lhes mister Quick!

— Ha muitos papagaios neste mundo, disse a sra. de Lutze á Dewalter que lhe attraia decididamente a sympathia. Os que eu encontrei falaram-me do senhor. Repetiram-me que o senhor tem espirito, coração, e faz feliz a minha amiga.

— Eram papagaios sabios, atalhou Estephania. Sabiam o que diziam.

Estava orgulhosa da sua felicidade, e não perdia occasião de elogiar Dewalter.

— O senhor é um homem feliz, proclamou Jean d'Aigregorch. Se, com isso, o senhor gosta de pintura, e tem uma propriedade em Sologne...

— O senhor tem uma propriedade em Sologne? perguntou Baragnas.

Dewalter, tranquillamente, respondeu que sim.

E accrescentou:

— Tenho tambem grandes dominios mas não nestas regiões.

— Então, onde? gritou Pascaline.

Elle riu, bebeu uma taça de champagne e proclamou, enquanto Montnormand se fazia mais pequenino ainda:

— Na China.

— Na China? O senhor não recusa nada, admirou alguem.

— E' Deus que não me recusa nada, continuou elle. Pensou que um paiz onde ha chimeras me ficava bem isso.

— O senhor não tem ares de chimerico, disse Cinegiak.

Elle sorriu.

— Acha?

Sentia-se um ponto de mira.

Cinegiak continuou:

— Não, o senhor é...

Interrompeu-se.

E voltando-se para lady Oswill, falou:

— Hein, Estephania... Elle é chimerico?

— Visto que elle o diz..., respondeu ella.

— E' preciso a gente entender as coisas. Eu, tendo chance, aproveito-a. Sou proprietario de chimeras, não só na China mas na França.

Estephania, contente, interveiu:

— Haver-me encontrado, é realizar uma chimera.

— O senhor está protegido de boa estrella, concluiu Cinegiak. Caçadas em Sologne com boa caça, chimeras na China... que mais quererá ainda!

Perguntou mais:

— Nós não nos encontramos já sem ser agora?

E olhava-o melhor.

No seu canto, Montnormand tremeu.

— Onde? replicou Dewalter. Em Deauville? Em Veneza?

Falava com molleza...

Fez notar ao notario que este não bebia.

— E' que não tenho a cabeça solida, respondeu-lhe o velho amigo.

Havia uma nuance de censura na sua voz.

Não comprehendia.

E Jorge, impassivel, olhava-o, para lhe dizer depois:

— E' preciso tel-a.

Tinha grandes ares, parecendo haver esquecido sua situação.

Se Oswill lhe dava cuidado, Jorge escondia-o bem.

Nessa bella sala onde se accumulavam tantas maravilhas, elle parecia em sua casa, como um senhor com sua mulher.

Ninguem poderia suppôr que elle não fosse completamente feliz.

A propria febre que elle havia de sentir lhe fazia um rosto radiante.

Lá fóra, os cães uivavam.

Estephania explicou que elles estariam enervados de ver reflexos no lago.

— De almas do outro mundo? perguntou alegremente Pascaline.

Lady Oswill zombou della.

— Almas do outro mundo? Por

(Continúa)

A VIDA COMMERCIAL

CAMBIO

RIO

O mercado de cambio abriu e funccionou, hontem, estavel, sem procura e negocios de interesse. O Banco do Brasil sacou a 5 31|32 e os outros a 5 121|128 e 5 61|64 com dinheiro a 5 63|64 d. para letras promptas e 5 127|128 d. a prazo de 90 dias. Permaneceu e fechou o mercado desprovido de importancia e estacionario.

TABELLA DOS BANCOS

A 90 d/v	
Londres	5 15|16 a 5 31|32 (40$421)-(40$209)
Paris	$326 a $328
Nova York	8$320 a 8$340
[illegible]	— 8$340
A' vista	
Londres	5 55|64 a 5 57|64 (40$960)-(40$743)
Paris	$329 a $330
... (papel)	3$552 a 3$600
... (ouro)	8$100 a 8$140
Italia	$440 a $443
Hespanha	1$618 a 1$625
Hollanda	3$373 a 3$380
Nova York	8$395 a 8$440
Montevidéo	8$615 a 8$720
Belgica (papel)	$234 a $236
Belgica (ouro)	1$168 a 1$175
Suissa	2$255 a 2$260
Tcheco-Slovaquia	$250 a $251
...	— 1$040
Dinamarca	2$251 a 2$260
Portugal	$375 a $380
Syria e Palestina	— $330
Japão (yen)	3$850 a 3$860
Hespanha	1$310 a 1$340
Austria	1$180 a 1$190
Allemanha	1$999 a 2$005
Rumania	— $054
Noruega	2$250 a 2$260
Vales ouro, por 1$	— 4$657
Vales, café	— $330

MOEDAS		
Libras (ouro)	—	41$400
Libras (papel)	41$200	41$500
Dollars (ouro)	—	3$400
Dollars (papel)	—	8$110
Pesetas (papel)	—	1$462
... (papel)	—	$459
Escudos (papel)	—	$400
Peso argentino	—	3$570
Peso uruguayo	—	8$715
Francos (papel)	—	$340

CABO

Londres	5 27|32 a 5 55|64 (41$180)-(40$960)
Nova York	8$420 a 8$460

Italia	$443 a	$444
Paris	$331 a	$332
Belgica (papel)		$237
Belgica (ouro)	1$175 a	1$180
Hespanha	1$328 a	1$340
Portugal	$383 a	$385
TchecoSlovaquia	—	$252
Suissa	1$625 a	1$630
Buenos Aires (peso papel)	3$560 a	3$590
Buenos Aires (peso ouro)	—	—
Hollanda	—	3$390
Montevidéo	8$665 a	8$670
Japão (yen)	—	3$870
Noruega	—	2$070
Suecia	—	2$270
Dinamarca	—	2$270
Canadá	—	8$460

CURSO OFFICIAL DO CAMBIO

	90 d/v	A' vista
S|Londres	5 61|64	5 57|64
" Nova York	8$292	8$414
" Buenos Aires (peso ouro)	—	8$100
" Buenos Aires (peso papel)	—	3$555
" Paris	$327	$330
" Italia	—	$441
" Hollanda	—	3$375
" Portugal	—	$376
" Hespanha	—	1$329
" Tcheco-Slovaquia	—	$250
" Rumania	—	$051
" Montevidéo	—	8$630
" Syria	—	$330
" Palestina	—	$330
" Allemanha	—	2$001
" Austria	—	1$190
" Canadá	—	8$420
" Suissa	—	1$621
" Noruega	—	2$253
" Suecia	—	2$258
" Dinamarca	—	2$255
" Belgica (ouro)	—	1$171
" Belgica (papel)	—	$235
" Japão (yen)	—	3$860
" Chile	—	1$040
Vales ouro, por 1$	—	4$567

EXTREMAS

Bancaria	5 15|16 a 5 31|32
Caixa matriz	— 5 121|128

MOEDAS

Libras (ouro)	—	41$400
Libras (papel)	—	41$250
Dollars (papel)	—	—
Francos (papel)	—	—
Reichsmark (papel)	—	—
Escudos (papel)	—	$385
Liras (papel)	—	$448
Pesetas (papel)	—	$330
Peso argentino (papel)	—	—

MERCADO DE CAMBIO DE SANTOS

SANTOS, 22.

Hora	Estado do mercado	Bancos sacam	Bancos compram	Dollar	Letras offerecidas
10.30 a.m.	Estavel	5 61|64	5 251|256	8$260	Não ha.
4.40 p.m.	Fraco	5 15|16	5 251|258	8$270	Não ha.

CAMBIOS ESTRANGEIROS

LONDRES, 22. Abertura:

	Hoje	Anterior
Londres s/N. York, á vista por £	$ 4.85 5|16	$ 4.85 5|16
" s/Genova, á vista por £	L. 92.60	L. 92.60
" s/Madrid, á vista por £	P. 31.40	P. 31.27
" s/Paris, á vista por £	F. 124.28	F. 124.27
" s/Lisboa, á vista, escudos por £	Esc. 109.75	Esc. 109.68
" s/Berlim, á vista por £	M. 20.45	M. 20.44
" s/Amsterdam, á vista p. £	Fl. 12.12	Fl. 12.12
" c/Berne, á vista por £	F. 25.24	F. 25.24
" s/Bruxellas, á vista por £	F. 34.95	F. 34.95

LONDRES, 22. Fechamento:

	Hoje	Anterior
Londres s/N. York, á vista por £	$ 4.85 5|16	$ 4.85 11|32
" s/Genova, á vista por £	L. 92.60	L. 92.60
" s/Madrid, á vista por £	P. 31.36	P. 31.25
" s/Paris, á vista por £	F. 124.28	F. 124.28
" s/Lisboa, á vista, escudos por £	Esc. 109.75	Esc. 109.87
" s/Berlim, á vista por £	M. 20.45	M. 20.44
" s/Amsterdam, á vista p. £	Fl. 12.12	Fl. 12.12
" c/Berne, á vista por £	F. 25.24	F. 25.24
" s/Bruxellas, á vista por £	F. 34.97	F. 34.93

LONDRES, 22. Fechamento:

	Hoje	Anterior
Londres s/Amsterdam, á vista por £	—	—
" s/Copenhagen á vista p. £	—	—
" s/Stockholmo, á vista p. £	—	—
" s/Oslo, á vista por £	—	—

NOVA YORK, 21. Fechamento:

	Hoje	Anterior
N. York s/Londres, tel., por £	$ 4.85 5|16	$ 4.85 5|32
" s/Paris, tel., por F.	c 3.90.50	c 3.90.50
" s/Genova, tel., por F.	c 5.24.25	c 5.24.00
" s/Madrid, tel., por P.	c 15.44	c 15.41
" s/Amsterdam, tel., por Fl.	c 40.05	c 40.05
" s/Berne, tel., por F.	c 19.23	c 19.23
" s/Bruxellas, tel., por F.	c 13.89	c 13.89
" s/Berlim, tel., por M.	c 23.74	c 23.74

NOVA YORK, 22. Abertura:

	Hoje	Anterior
N. York s/Londres, tel., por £	—	—
" s/Paris, tel., por F.	—	—
" s/Genova, tel., por F.	—	—
" s/Madrid, tel., por P.	—	—
" s/Amsterdam, tel., por Fl.	—	—
" s/Berne, tel., por F.	—	—
" s/Bruxellas, tel., por F.	—	—
" s/Berlim, tel., opr M.	—	—

PARIS, 21. Fechamento:

	Hoje	Anterior
Paris s/Londres á vista por £	F. 124.28	F. 124.28
" s/Italia á vista por 100 L.	F. 134.25	F. 133.87
" s/Hespanha á vista por 100 P.	F. 398.00	F. 394.00
" s/Nova York á vista por $	F. 25.61	F. 25.61
" s/Berne á vista por F.	F. 492.50	F. 492.50

BUENOS AIRES, 22. Abertura:

	Hoje	Anterior
Buenos Aires s/Londres, taxa telegraphica, por $ ouro, t/venda	d 47 5|16	d 47 5|16
Buenos Aires s/Londres, taxa telegraphica, por $ ouro, t/compra	d 47 11|32	d 47 11|32

MONTEVIDEO, 22. Abertura:

	Hoje	Anterior
Montevidéo s/Londres, taxa telegraphica, por $ ouro t/venda	d 50 15|32	d 50 15|32
Montevidéo s/Londres, taxa telegraphica, por $ ouro, t/compra	d 50 19|32	d 50 19|32

TELEGRAMMA FINANCIAL

LONDRES, 21.

Taxas de descontos:	Hoje	Anterior
Do Banco de Inglaterra	5 1/2 %	5 1/2 %
Do Banco de França	3 1/2 %	3 1/2 %
Do Banco de Italia	6 %	6 %
Do Banco de Hespanha	5 1/2 %	5 1/2 %
Do Banco de Allemanha	6 1/2 %	6 1/2 %
Em Londres, tres mezes	5 1/4 %	5 1/4 %
Em Nova York, tres mezes, t/venda	5 3/8 %	5 3/8 %
Em Nova York, tres mezes, t/compra	5 1/4 %	5 1/4 %
Cambio:		
Londres s/Bruxellas, á vista por £	F. 34.95	F. 34.95
Genova s/Londres, á vista por £	L. 92.60	L. 92.65
Madrid s/Londres, á vista por £	P. 31.28	P. 31.55
Genova s/Paris, á vista por 100 Fr.	L. 74.59	L. 74.60
Lisboa s/Londres, á vista (t/venda), por £	Esc. 99.00	Esc. 99.00
Lisboa s/Londres, á vista (t/compra), por £	Esc. 98.75	Esc. 98.75

STOCK EXHANGE DE LONDRES

LONDRES, 21.

	Hoje	Anterior
TITULOS BRASILEIROS FEDERAES:		
Funding, 5 %	94 1/2	94 1/2
Novo Funding, 1914	87	87
Conversão, 1910, 4 %	55 3/4	55 3/4
1908 5 %	97	97 1/2
ESTADUAES:		
Districto Federal, 5 %	83	83
Bello Horizonte, 1905, 6 %	94	94
Estado do Rio, bonus, ouro, 5 %	98 1/2	98 1/2
Estado da Bahia, emprestimo ouro, 1913, 5 %	62	62
TITULOS DIVERSOS		
Brasil Railway, Common Stock, 1ª Hypotheca	27 1/2	27 1/2
Brazilian Traction, Light & Power Cº, Ltd., Ord.	70 1/2	70 1/2
S. Paulo Railway Cº, Ltd., Ord.	208	211
Leopoldina Railway Cº, Ltd., Ord.	56 1/4	56 1/2
Dumont Cofee Cº, Ltd., 7 1/2 %, Cum. Pref.	5 1/4	5 1/2
St. John del Rey Mining, Ord.	12/5	12/—
Rio Flour Mills & Granaries, Ltd.	71/3	70/—
Bank of London and South America, Ltd.	10 3/4	10 3/4
Mala Real Ingleza, Or., Integralizado	75	75
TITULOS ESTRANGEIROS		
Emprestimo de Guerra britannico, 5 % 1929/47	101 7/8	101 7/8
Consols, 2 1/2 %	55 3/8	55 1/4
Rente Française, 4 %, 1917	87.10	86.50
Rente Française 3 % (na Bolsa de Paris)	71.65	71.15
Rente Française, 1918 (Integralizado)	85.20	84.90
Rente Française, 5 % (na Bolsa de Paris)	97.65	96.75

CAFÉ

Rio de Janeiro, em 21 de fevereiro de 1929.

ESTATISTICA

ENTRADAS

	Saccas	
Pela Leopoldina:		
De Minas	2.200	
Do E. Santo	—	2.200
Pela Maritima:		
De Minas	1.002	
De São Paulo	231	
De Goyaz	—	1.233
Por Alf. Maia	—	
Cabotagem	—	
Reg. E. Santo	1.322	
Reg. Mineiro	3.215	
Reg. Flum. (Rio)	1.507	
Regulador Fluminense (Q. S.)	—	
" Flum. (Nictheroy)	629	
... de Rodagem	—	
... autorizados	1.297	7.970
Total		1.403
Idem o anno passado		7.572
Desde 1º do mez		125.696
Média		5.985
Desde 1º de julho		1.906.962
Média		8.114

EMBARQUES

E. Unidos	5.698
Europa	5.014
Rio da Prata	930
Cabo	—
Pacifico	—
Cabotagem	1.115
Total	12.757
Idem o anno passado	11.706
Desde 1º do mez	167.525
Desde 1º de julho	1.810.959
Existencia	252.611
Idem o anno passado	313.347

O mercado de café abriu e funccionou, hontem, firme, com o typo 7 cotado a 44$ por arroba. As vendas realizadas foram desenvolvidas e orçaram por 6.760 saccas. O mercado fechou inalterado.

COTAÇÕES

	Por arroba
Typo 3	48$000
Typo 4	47$000
Typo 5	46$000
Typo 6	45$000
Typo 7	44$000
Typo 8	42$000

Pauta semanal, 3$000 por kilo.
Imposto mineiro, 4$567 por sacca.

MOVIMENTO DO CAFE A TERMO

PRIMEIRA BOLSA:

Por 10 kilos	V.	C.	Da cot. anterior
Fevereiro	—	29$675+	$125
Março	29$450	29$350+	$100
Abril	—	28$975+	$075
Maio	29$075	28$900+	$075
Junho	28$450	28$400+	$075
Julho	28$000	27$875+	$075

Mercado: estavel.
Vendas: 1.000 saccas.

SEGUNDA BOLSA:

Por 10 kilos	V.	C.	Da cot. anterior
Fevereiro	30$050	29$775+	$100
Março	29$450	29$300—	$050
Abril	29$100	28$975	
Maio	29$025	28$900	
Junho	28$575	28$400	
Julho	28$075	27$900+	$025

Mercado: firme.

HAVRE, 21.
Fechamento:

	Hoje	Fechamento anterior
Café para entrega em março	543 ¾	537 ½
Café para entrega em maio	530	524 ¾
Café para entrega em setembro	517 ½	510
Café para entrega em dezembro	499 ¾	492 ¾
Vendas do dia	6.000	4.000

Mercado estavel.
Desde o fechamento anterior, alta 5 1/4 a 7 1/2 francos.

HAVRE, 22.
Abertura:

	Hoje	Fechamento anterior
Café para entrega em março	545 ½	543 ¾
Café para entrega em maio	532 ½	530
Café para entrega em setembro	519 ¾	517 ½
Café para entrega em dezembro	501	499 ¾
Vendas	5$000	6.000

Mercado estavel.
Desde o fechamento anterior, alta de 1 1/4 a 2 1/2 francos.

LONDRES, 21.
Fechamento:

Disponivel	Hoje	Ant.
Preço do typo 4, superior, Santos, prompto para embarque	103	103
Preço do typo 7 Rio prompto para embarque	79/6	79/6

SANTOS, 22.
Fechamento:
Mercado: hoje, calmo; anterior, calmo; mesmo dia no anno passado, firme.
N. 4, disponivel, por 10 kilos: hoje, 33$500; anterior, 33$500; mesmo dia no anno passado, 33$500.
N. 7, disponivel, por 10 kilos: hoje, 30$500; anterior, 30$500; mesmo dia no anno passado, 30$500.
Embarques: hoje, 21.570 saccas; anterior, 19.257 saccas; mesmo dia no anno passado, 34.557 saccas.
Entradas: hoje, 29.905 saccas; anterior, 29.421 saccas; mesmo dia no anno passado, 11.546 saccas.
Existencia de hontem p. emb.: hoje, 964.979 saccas; anterior, 957.128 saccas; mesmo dia no anno passado, 187.678 saccas.
Saidas para a Europa, 8.590 saccas.

SANTOS, 22.

Fechamento:	Hoje	Anterior
Café typo 4, para entrega em fevereiro	39$600	39$350
Café typo 4, para entrega em março	38$700	38$625
Café typo 4, para entreag em abril	37$825	37$825
Vendas do dia	2.000	Nada

Estado do mercado: hoje, firme; anterior, calmo.

S. PAULO, 22.
Entradas de café:
Em Jundiahy, pela Estrada Paulista: hoje, nada; dia anterior, nada; mesmo dia no anno passado, 14.000 saccas.
Em São Paulo, pela Estrada Sorocabana, etc.: hoje, nada; dia anterior, nada; mesmo dia no anno passado, 14 saccas.
Total do regulador: hoje, 29.905 saccas; dia anterior, 29.421 saccas; mesmo dia no anno passado, 28,000 saccas.

MOVIMENTO DO INSTITUTO DO CAFE

O movimento de entradas, saidas e existencia de café, hontem, foi o seguinte:
Entradas:
Pela Central do Brasil, 250 saccas de São Paulo e 981, de Minas; pela Leopoldina, armazens Theodor Wille e armazens geraes de São Paulo, armazens geraes Mineiros, respectivamente, 2.000, 1.230, 450 e 1.568, de Minas; por cabotagem, 329, de São Paulo; pelos reguladores ... autorizados A1, A3, A6 e A9 ... Nictheroy, respectivamente, 2.592, ... Estado do Rio e pelos armazens Irmãos Vivacqua, ... do Espirito Santo.

RESUMO

		Saccas
Existencia anterior — dia 21		252.611
Total das entradas no dia 22		11.765
Somma		264.376
Consumo local diario	500	
Embarcadas nesta data	7.856	8.356
Existencia ás 5 horas da tarde		256.020

ASSUCAR

(Rio)

O mercado de assucar funccionou, hontem, sustentado e inalterado. Ficou estacionario.

MOVIMENTO DO MERCADO

	Saccos
Stock anterior	119.241
Entradas:	
De Maceió	—
De Campos	—
De Natal	—
De Sergipe	—
De Pernambuco	—
Da Bahia	—
De Minas	—
Da Parahyba	—
Total	—
Desde 1º do mez	135.478
Saidas	13.503
Desde 1º do mez	138.258
Stock actual	105.738

COTAÇÕES

	Por 60 kilos
Crystaes	— 76$000
Branco, 3ª sorte	69$000 a 70$000
... 1º jacto	Não ha
Crystal amarello	63$000 a 66$000
Mascavinho	63$000 a 66$000
3º jacto	58$000 a 62$000
Mascavo	49$000 a 52$000

MOVIMENTO DO ASSUCAR A TERMO

PRIMEIRA BOLSA:

Por 10 kilos	V.	C.	Da cot. anterior
Janeiro	—	—	
Fevereiro	—	—	
Março	—	—	
Abril	—	—	
Maio	—	—	
Junho	—	—	

Não funccionou.
Vendas: não houve.

SEGUNDA BOLSA:

Por 10 kilos	V.	C.	Da cot. anterior
Janeiro	—	—	
Fevereiro	—	—	
Março	—	—	
Abril	—	—	
Maio	—	—	
Junho	—	—	

Vendas: não houve.
Não funccionou.

LONDRES, 21.
Fechamento:

	Hoje	Fechamento anterior
Assucar para entrega em fevereiro	11/7½	11/9
Assucar para entrega em março	12	12
Assucar para entrega em maio	11/9	11/7½
Assucar para entrega em agosto	12/1½	12/1½
Assucar do Brasil com 96% de base para embarques futuros		Nominal

Mercado estavel.
Desde o fechamento anterior, alta e baixa parcial de 1 1|2 d.

NOVA YORK, 21.
Fechamento:

	Hoje	Fechamento anterior
Assucar para entrega em março	1.85	1.88
Assucar para entrega em maio	1.99	2.00
Assucar para entrega em julho	2.07	2.07
Assucar para entrega em setembro	2.13	2.13

Mercado estavel.
Desde o fechamento anterior, baixa parcial de 1 a 3 pontos.
Feriados nesta praça nos dias 22 e 23 do corrente.

RECIFE, 22.
Mercado: hoje, muito firme; anterior, muito firme.
Preços por 15 kilos:
Usina, de primeira: hoje, 16$000 a 16$500; anterior, 16$ a 16$500.
Usina, de segunda: hoje, 15$000 a 15$500; anterior, 15$ a 15$500.
Crystaes: hoje, 14$ a 15$; anterior, 14$ a 15$000.
Demeraras: hoje, 12$200 a 13$000; anterior, 12$200 a 13$000.
Terceira sorte: hoje, 13$500 a 14$; anterior, 13$500 a 14$000.
Somenos: hoje, 12$500 a 13$000; anterior, 12$500 a 13$000.
Brutos seccos: hoje, 6$ a 10$000; anterior, 6$ a 10$000.

Entradas:	Hoje	Anterior
Desde hontem, em saccos de 60 kilos	20.000	20.100
Desde 1 de setembro proximo passado, saccos de 60 kilos	3.332.700	3.312.700
Exportação:		
Para o Rio de Janeiro, saccos de 60 kilos	9.500	15.600
Para Santos, saccos de 60 kilos	5.500	1.500
Para outros portos do sul do Brasil saccos de 60 kilos	2.000	11.000
Para outros portos do norte do Brasil, saccos de 60 kilos	4.000	1.000
Para a Europa, saccas de 60 kilos	Nada	Nada
Para os Estados Unidos, saccas de 60 kilos	Nada	Nada
Para o Rio da Prata, saccas de 60 kilos	Nada	Nada
Existencia em saccos de 60 kilos	1.126.000	1.126.000

ALGODÃO

(RIO)

O mercado de algodão regulou inalterado e estavel. Os negocios continuaram pequenos.

MOVIMENTO DO MERCADO

	Fardos
Stock anterior	24.314
Entradas:	
Da Parahyba	—
Do Ceará	—
Do Pará	—
De São Paulo	—
Da Bahia	—
De Pernambuco	—
Do Maranhão	—
De Natal	—
Total	—
Desde 1º do mez	7.070
Saidas	635
Desde 1º do mez	8.641
Stock actual	23.709

COTAÇÕES

	Por 10 kilos
Sertões	46$000 a 47$000
Primeira sorte	42$000 a 43$000
Paulista	41$000 a 42$000
Mediano	40$000 a 41$000

MOVIMENTO DO ALGODÃO A TERMO

PRIMEIRA BOLSA:

Por 10 kilos	V.	C.	Da cot. anterior
Janeiro	—	—	
Fevereiro	—	—	
Março	—	—	
Abril	—	—	
Maio	—	—	
Junho	—	—	

Não funccionou.

SEGUNDA BOLSA:

Por 10 kilos	V.	C.	Da cot. anterior
Janeiro	—	—	
Fevereiro	—	—	
Março	—	—	
Abril	—	—	
Maio	—	—	
Junho	—	—	

Não funccionou.

LIVERPOOL, 22.

	Hoje	Anterior
Mercado	Estavel	Calmo
Pernambuco, Fair	10.77	10.72
Maceió, Fair	10.77	10.72
Middling	10.49	10.42
Futures, para março	10.21	10.18
Futures, para maio	10.34	10.32
Futures, para julho	10.38	10.35
Futures, para outubro	10.27	10.25

Disponivel brasileiro, alta de 5 pontos.
Disponivel americano, alta de 7 pontos.
Termo americano, alta de 2 a 3 pontos.

LIVERPOOL, 22.
Intermediaria:

	Hoje	Fechamento anterior
American Futures, para março	10.23	10.18
American Futures, para maio	10.35	10.32
American Futures, para julho	10.38	10.35
American Futures, para outubro	10.27	10.25

Mercado: melhorou depois da abertura. Houve pedidos dos commerciantes. Compras do estrangeiro.
Desde o fechamento anterior, alta de 2 a 5 pontos.

NOVA YORK, 21.
Fechamento:

	Hoje	Fechamento anterior
American Middling Uplands	20.25	20.23
American Futures, para março	19.97	19.98
American Futures, para maio	20.03	20.04
American Futures, para julho	19.73	19.74
American Futures, para outubro	19.59	19.65

Mercado: melhorou depois da abertura, porém, afrouxou novamente. Os operadores do sul vendem.
Desde o fechamento anterior, baixa de 1 a 6 pontos.
Feriado nesta praça no dia 22 do corrente.

RECIFE, 22.

	Hoje Firme	Anterior Firme
Mercado		
Preço por 15 ks.:		
Primeira sorte, vendedores	—	—
Primeira sorte, compradores	55$000	55$000
Entradas:		
Desde hontem, em saccas de 80 kilos	1.200	Nada
Desde 1 de setembro proximo passado, em saccas de 808 kilos	97.800	96.600
Exportação:		
Para o Rio de Janeiro, fardos de 180 kilos	Nada	Nada
Para Santos, fardos de 180 kilos	Nada	100
Para Liverpool, fardos de 180 kilos	Nada	Nada
Para outros portos da Europa, fardos de 180 kilos	Nada	Nada
Para o Rio Grande do Sul, fardos de 180 kilos	Nada	Nada
Para a Bahia, fardos de 180 kilos	Nada	Nada

A BOLSA

O mercado de Titulos funccionou, hontem, regularmente movimentado e accusou negocios relativamente desenvolvidos. As apolices geraes permaneceram em posição de estabilidade, mantendo-se as estaduaes e municipaes bem collocadas. Os demais titulos em evidencia regularam sem alteração apreciavel, como se infere das vendas effectuadas em seguida:

VENDAS

Apolices:	
Uniformizadas, de 200$000, 2, a.	790$000
Ditas de 500$, 1, a.	780$000
Ditas de 1:000$, 5 %, 2, 4, a.	775$000
Ditas idem, 14, 20, a.	776$000
Diversas Emissões, de réis 500$, 1, a.	850$000
Diversas Emissões, nom., 6, 30, a.	785$000
Ditas idem, 1, 2, 3, 10, 20, 100, 239, a.	786$000
Ditas port., 30, a.	749$000
Ditas idem, 5, 6, 15, 20, 25, 217, 50, 50, 53, 98, 100, 100, 136, a.	750$000
Ditas idem, 1, a.	751$000
Rodoviarias, nom., 31, a.	760$000
Ferroviarias, 7 %, 1ª serie, 24, a.	996$000
Ditas 2ª serie, 2, a.	995$000
Ditas 3ª serie, 5, a.	996$000
Municipaes:	
Dec. 1.535, port., 140, a	188$000
Ditas idem, 17, 60, a.	188$500
Dec. 2.097, port., 100, a	186$000
Uberaba, 20, a.	55$000
Rio, 100$, 4 %, 20, 30, a	110$000
Ditas idem, 4, 1, 10, a	111$000
Bancos:	
Commercio, 63, a.	171$000
Companhias:	
Nova America, 166, a.	210$000
Debentures:	
Tec. Alliança, 125, a.	168$000
Tec. Confiança, 100, a.	207$000

VENDAS JUDICIAES

Uniformizadas, 3, a.	776$000
Diversas Emissões, nom., 17, a.	785$000

OFFERTAS

	Vend.	Comp.
Obrigs. do Thesouro	1:023$	1:018$
Ditas Ferro Viarias	—	998$000
Rodoviarias (port.), 5 %	—	750$000
Rodoviarias (nom.), 5 %	760$000	757$000
... 3 %		
Uniformizadas, de 1:000$	776$000	775$000
Miudas, 3 %	800$000	—
Divs. Emissões	751$000	750$000
Ditas nom.	786$000	785$000
Obras do Porto	755$000	—
Estado da Parahyba	100$000	96$500
Rio, 500$, 8 %	—	496$000
Espirito Santo, 6%	—	730$000
Rio, 100$ (Popular)	112$002	110$000
Minas, nom.	790$000	—
Municipaes, de £20, port.	—	700$000
Ditas nom.	695$000	—
Emp. de 1905 portador	—	173$500
Emp. de 1906 nom.	180$000	—
Ditas de 1914 port.	173$000	170$000
Ditas de 1914 nom.		
Ditas de 1917 portador	173$000	166$000
Ditas de 1920 port.	165$000	164$500
Emp. de 1920 nom.	160$000	130$000
Ditas decreto 1.535	188$500	188$000
Ditas decreto 1.999 port.	—	187$000
Ditas decreto 2.097	187$000	185$000
Ditas decreto 1.948	187$000	—
Ditas decreto 2.093	196$000	—
Ditas decreto 4.933	196$000	180$000
Ditas decreto 1.023	—	156$000
Bello Horizonte	—	157$000
Campos	—	170$000
Intendencia de Pelotas	—	910$000
Intend. de Uberaba	100$000	50$000
Bancos:		
Banco do Brasil	486$000	483$000
... Publicos	65$000	64$000
... do Brasil, port.	221$000	220$500
Ditas nom.	222$000	—
Ditas com 50 %	110$000	—
Commercio	175$000	170$000
Commercial	228$000	225$000
Brasileiro-Allemão	160$000	—
Boavista	—	555$000
Mercantil	510$000	500$000
de Tecidos:		
Petropolitana	200$000	180$000
Corcovado	104$000	—
Conf. Industrial	80$000	—
Prog. Industrial	—	230$000
America Fabril	250$000	240$000
Alliança	100$000	—
Brasil Industrial	—	390$000
Manufactora	150$000	—
Taubaté Industrial	600$000	—
Ind. Mineira	255$000	200$000
Nova America	235$000	—
Comp. diversas:		
Docas de Santos, port.	365$000	360$000
Ditas nom.	355$000	353$000
Docas da Bahia	—	45$000
Predial e de Saneamento	—	1:050$
Hoteis Palace	1:000$	—
Caxambu'	105$000	—
U. Nacionaes	400$000	250$000
Mercado	—	270$000
Terras e Colonização	—	9$000
Cerv. Brahma	—	470$000
Energia Electrica Rio Grandense	—	200$000
Melh. no Brasil	—	80$000
Carruagens	—	35$500
Diamantifera	5$000	4$500
Acidos	—	165$000
Seguros:		
Garantia	—	120$000
Comp. de Seguros:		
Minas S. Jeronymo	79$500	79$000
Goyaz	10$000	1$000
Debentures:		
Bellas Artes	—	216$000
Mestre & Blatgé	—	199$000
Mercado Municipal	—	204$000
Cerv. Brahma	—	1:035$
Confiança	207$000	205$000
Prog. Industrial	179$000	—
Nova America	1:040$	—
Ceramica Brasileira	—	195$000
Cotonificio Gavea	—	190$000
Docas da Bahia	115$000	—
Tec. Alliança	170$000	168$000
Carruagens	—	204$000
Brasil Cinematographica	1:040$	—
Ind. Campista	190$000	—
Edificadora	200$000	—
Manufactora	—	150$000
Docas de Santos	—	175$000
Tec. Corcovado	180$000	—
Tec. Santo Aleixo	—	140$000
Santa Helena	184$000	—
Hoteis Palace	205$000	—
Productos Chimicos	—	202$000
Guanabara	205$000	—
Usinas Nac.	205$000	—
Tijuca	200$000	—

INFORMAÇÕES DIVERSAS

Hoje, á 1 hora da tarde, deverão realizar-se as assembléas do Banco Evolucionista e da Companhia Matadouros Modelos.

CONCORRENCIAS ANNUNCIADAS

Dia 23 — Collegio Militar do Rio de Janeiro, para o fornecimento de diversos artigos de consumo habitual.
Dia 23 — Escola João Luiz Alves, para o fornecimento de material de construcção.
Dia 23 — Inspectoria Federal de Navegação, para o fornecimento de material de expediente e artigos de escriptorio, durante o anno de 1929.
Dia 25 — Directoria de Fazenda, para o fornecimento a este Ministerio, no primeiro quadrimestre de 1929, de artigos do grupo 45 — Utensilios para canos, juntas, joelhos, etc.
— Para o fornecimento a este Ministerio, no primeiro quadrimestre de 1929, de artigos do grupo 41 — Ferramentas de mão, de qualquer especie, desde que não seja para machina.
Dia 25 — Secretaria da Colonia dos Dois Rios, par a compra de artigos de consumo habitual, durante o anno de 1929.
Dia 25 — Directoria Geral de Contabilidade, para o fornecimento de expediente e artigos de escriptoria.
Dia 25 — Estrada de Ferro Central do Brasil, para o fornecimento dos artigos da concorrencia permanente n. 28.
Dia 25 — Escola de Veterinaria do Exercito, para o fornecimento de artigos de expediente, material cirurgico veterinario, artigos de laboratorio, material cirurgico, medicamentos, drogas e atigos pharmaceuticos necessarios ao funccionamento deste estabelecimento durante o corrente anno.
Dia 25 — Departamento Nacional de Saude Publica, para concertos necessarios ás lanchas do Departamento.
Dia 25 — Escola Superior de Agricultura e Medicina Veterinaria, para o fornecimento de material de consumo habitual.
Dia 25 — Policia do Districto Federal, para a compra de material de consumo, aluguel de automoveis, etc., para a policia civil do Districto Federal, Gabinete de Identificação e Estatistica Criminal e Instituto Medico Legal, necessarios ao serviço durante o anno de 1929.
Dia 25 — Deposito de Convalescentes do Exercito, Barão Homem de Mello, para o fornecimento de diversos artigos.
Dia 26 — Escola Normal de Artes e Officios Wenceslão Braz, para o fornecimento de artigos de papelaria.
Dia 26 — 5º Grupo de Artilharia de Montanha, quartel em Valença, para o fornecimento de diversos utensilios, destinados ao serviço de rancho.
Dia 26 — Directoria de Fazenda, para o fornecimento a este Ministerio, no primeiro quadrimestre de 1929, de artigos do grupo de diversos artigos numero 1.
Dia 27 — Directoria de Fazenda, para o fornecimento a este Ministerio, no primeiro quadrimestre de 1929, de artigos do grupo 22 — Cabos de arame, não electricos, e artigos manufacturados.
Dia 27 — Inspectoria de Aguas e Esgotos, para o fornecimento dos artigos constantes dos grupos de ns. 1 a 22.
Dia 28 — Capitania dos Portos do Estado de São Paulo (Santos), para a construcção de um muro de perimetro no Centro de Aviação Naval de Santos.
Dia 28 — Enfermaria (Hospital de São João d'El-Rey), para o fornecimento de artigos de consumo habitual.
Dia 28 — Directoria Geral do Tiro de Guerra, para acquisição de artigos de consumo habitual.
Março:
Dia 1 — Directoria do Patrimonio Nacional, para a construcção da muralha de sustentação a ser levantada na ladeira do Ascurra (Sylvestre).
Dia 1 — Almoxarifado da Estrada de Ferro Therezopolis, para o fornecimento de tijolos, constante da concorrencia publica n. 6.
Dia 2 — Directoria Geral de Contabilidade, para a construcção de um galpão para machinas, destinado ao Campo Experimental da Escola Superior de Agricultura e Medicina Veterinaria, em Deodoro.
Dia 4 — Directoria de Fazenda, para o fornecimento a este Ministerio, no primeiro quadrimestre de 1929, de artigos do grupo 38 — Brochas, pinceis, trinchas, etc.
Dia 4 — Serviço Radio do Exercito, para o fornecimento dos artigos de consumo habitual da Directoria e estações deste Serviço, durante o exercicio de 1929.
Dia 5 — Directoria de Fazenda, para o fornecimento a este Ministerio, no primeiro quadrimestre de 1929, de artigos do grupo 5 — Bandeiras das nações, signaes e material respectivo.
— Para o fornecimento a este Ministerio, no primeiro quadrimestre de 1929, de artigos do grupo 23 — Utensilios para navios e embarcações miudas.
Dia 6 — Directoria de Fazenda, para o fornecimento a este Ministerio, no primeiro quadrimestre de 1929, de artigos do grupo 36.
Dia 6 — Inspectoria Federal das Estradas, para o fornecimento, durante o corrente anno, de material de expediente e outros artigos.
Dia 6 — 5º Grupo de Artilharia de Montanha, quartel em Valença, para acquisição de artigos de consumo habitual.
Dia 8 — Direcoria de Fazenda, para o fornecimento a este Ministerio, no primeiro quadrimestre de 1929, de artigos do grupo 34 — Mangueiras, couros, correias, pertences para mangueiras, tubos de aço, cobre ou latão flexivel.

FALLENCIAS E CONCORDATAS

FALLENCIA

O juiz da 1ª vara civel, attendendo á promoção do curador das massas, decretou hontem a fallencia da firma N. Daniel & Cia., estabelecida á rua da Costa n. 50. O termo legal foi fixado a partir do dia 21 de dezembro ultimo, sendo marcado o prazo de 15 dias para os credores se habilitarem de accórdo com a lei. A reunião de credores foi designada para o dia 22 de março proximo. Foram nomeados os credores Carreira & Astor.

CONCORDATAS

Foi deferida hontem, pelo juiz da 4ª vara civel, a concordata preventiva da firma Walter Doederlein & Cia., estabelecida á rua da Prainha n. 17. A proposta é de 21 °|° em tres prestações e nos prazos de 6, 12 e 18 mezes. Foram nomeados commissarios os credores José Antunes Moreira, G. Petrone e M. J. Rodrigues & Cia. A reunião de credores foi marcada para o dia 22 de março entrante. O passivo desta firma, conforme balanço junto aos autos, é da quantia de 782:192$250.
— O juiz da 3ª vara civel homologou hontem as concordatas propostas pelas firmas Carlos Muto, J. Paulo & Cia. e Romão Garcia, para os fins de direito.

ASSEMBLÉAS

Presididos pelo juiz da 5ª vara civel, reuniram-se hontem os credores da concordata de Eliezer Alves da Rocha. Feita a chamada dos credores, foi lido e approvado o relatorio. Varios credores pediram o prazo da lei para embargal-a.
— A reunião de credores da fallencia de Manoel Rebello, que se processa no juizo da 5ª vara civel, foi adiada para o dia 7 de março entrante.
— O juiz da 5ª vara civel adiou para o dia 4 de março proximo a reunião de credores da firma Antunes Barcellos & Menezes.

PREÇOS COLHIDOS NO MERCADO DO ATACADISTA PARA O VAREGISTA

AGUA SANITARIA:		
Especial, duzia	4$500	—
Regular, duzia	3$500 a	4$000
ALHOS, por 100 cabeças:		
Estrangeiro, especial	5$000 a	5$600
Nacional	2$500 a	3$000
AVEIA		
Aveia	12$000 a	13$000
ALFAFA, em fardos:		
Nacional, typo platina, por kilo	$460 a	$480
Argentina, por kilo	$480 a	$500
ALCOOL, por litro:		
42 gráos	1$800 a	1$900
40 gráos	1$600 a	1$700
De Angra	1$600 a	1$700
De Campos	1$500 a	1$700
AMENDOIM:		
Sacco de 25 kilos	23$000 a	24$000
ARROZ, por sacco de 60 kilos:		
Brilhado, esp.	96$000 a	100$000
Agulha, especial	90$000 a	96$000
Idem superior	76$000 a	80$000
Bom	68$000 a	72$000
Regular	62$000 a	66$000
Baixo	52$000 a	54$000
AZEITE, caixa com 46 latas:		
Portug., por litro	5$700 a	6$200
Hespanhol, idem	5$400 a	5$800
Nacional, idem	2$700 a	2$900
AZEITONAS, barris de 20 latas:		
Hespanholas kilo	3$300 a	3$400
Portug. lata 1 kilo	2$100 a	2$600
Idem, lata 10 ks.	3$400 a	3$500
BANHA:		
De Port. Alegre, lata de 20 kilos	162$000 a	168$000
Idem, de 2 kilos	160$000 a	168$000
De Itajuhy, lata de 20 kilos	165$000 a	175$000
BATATAS:		
Paulista, por kilo	$960 a	1$000
Chilena, por kilo	$910 a	$960
Mineira, por kilo	$740 a	$760
BACALHAO, por caixa:		
Noruega, typo portuguez	140$000 a	150$000
Inglez	145$000 a	155$000
BACON, por kilo:		
Paulista	3$000 a	3$100
Sta. Catharina	2$900 a	3$000
Diversas procedencias	3$000 a	3$100
CEVADA, por kilo:		
Maltada	—	1$300
Commum, americana	$800 a	$900
FEIJÃO, por 60 kilos:		
Preto, de P. Alegre, novo	54$000 a	56$000
Enxofre, novo	64$000 a	65$000
Cavallo, sup., novo	60$000 a	64$000
Branco, sup., novo	86$000 a	88$000
Manteiga	85$000 a	90$000
Mulatinho	75$000 a	80$000
Amendoim superior novo	74$000 a	78$000
Outras côres	53$000 a	55$000
Laguna	50$000 a	52$000
Chileno, branco	94$000 a	98$000
FARINHA DE TRIGO, preços do Semolina	—	38$000
Especial	—	36$000
S. Leopoldo	—	34$000
OO.	—	33$000
Preços do Moinho Inglez:		
Semolina	—	38$000
Buda nacional	—	36$000
Nacional	—	34$000
Brasileira	—	33$000
Preços do Moinho Matarazzo:		
Lili	—	37$000
Claudia	—	35$000
Moinho de Luz:		
Luz	—	36$000
Brilhante	—	34$000
Condor	—	33$000
FARELLO, por sacco de 33 kilos:		
Farello	7$500 a	8$000
Remoido	10$500 a	11$000
Triguilho	10$000 a	11$000
FARINHA DE MANDIOCA		
Especial	21$000 a	22$000
Fina	20$000 a	21$000
Peneirada	19$000 a	19$500
Grossa	17$000 a	17$500
FRANGOS:		
Um	3$500 a	4$500
GAZOLINA, por caixa:		
Div. marcas	38$000 a	39$000
Idem, idem, a granel, por litro	$900 a	$950
GALLINHAS:		
Superiores, uma	5$000 a	6$000
Regulares, uma	4$000 a	5$000
KEROZENE, por caixa:		
Diversas marcas	35$000 a	36$000
LINGUIÇA, por kilo:		
Mineira	6$500 a	7$000
Idem, typo portuguez	—	5$000
Paio Salumiel	—	4$000
Rio Grande	6$800 a	7$000
De Petropolis	4$500 a	5$000
LINGUAS:		
Salgadas, por kilo	2$500 a	3$000
Fumeiro, uma	2$600 a	3$000
Secca, uma	3$000 a	3$400
Idem mascavinho, kilo		1$160
LEITE CONDENSADO:		
Caixa com 48 latas		
Estrangeiro	120$000 a	125$000
Diversas marcas	90$000 a	96$000
LOMBO DE PORCO:		
Especial, kilo	3$200 a	3$600
Superior, kilo	3$000 a	3$200
Regular, kilo	2$800 a	3$000
MATTE, por kilo:		
Paraná	$850 a	$950
MASSA DE TOMATE:		
Nacional, lata	1$200 a	1$300
Estrangeira, lata	1$100 a	1$200
MANTEIGA, por kilo:		
Especial, em lata de 10 kilos	5$900 a	6$600
Idem, sem sal	6$300 a	6$800
Em lata de ½ kilo	3$600 a	3$800
MASSAS AYMORÉ, por kilo:		
Semolina (A)	—	2$100
Idem (B)	—	1$300
Idem (C)	—	1$450
Idem (D)	—	2$100
Idem (E)	—	2$100
Idem (F)	—	1$450
Idem (G)	—	1$450
OVOS:		
Duzia	—	3$000
POLVILHO, por kilo:		
Especial	$800 a	$850
Superior	$600 a	$700
PAIO, por kilo:		
Mineiro	—	8$000
Rio Grande	$6000 a	6$200
PRESUNTO, por kilo:		
Paulista especial	5$500 a	6$000
Idem, regular	5$000 a	5$200
Mineiro	—	4$500
Paraná	4$500 a	4$800
Rio Grande	—	6$000
Especial	2$600 a	2$800
Typo italiano	6$500 a	7$000
Regular	2$000 a	2$200
MILHO, por 50 kilos:		
Superior, vermelho, novo	25$000 a	26$000
Superior	23$000 a	24$000
Misturado ou regular	22$000 a	23$000
Branco, secco, em mistura	28$000 a	29$000
SAL:		
Fino, estrang., caixa com 12 vidros	31$000 a	33$000
Idem, nac., idem	24$000 a	25$000
Moido, por sacco de 60 kilos	11$000 a	12$000
Grosso, idem	10$000 a	11$000
Saquinho de 2 kilos, nacional	$700 a	$900
Idem, estrangeiro	—	1$600
TOUCINHO, por kilo:		
Paulista	2$500 a	2$700
TRIGO:		
Em grão	—	1$400
VINAGRE, barril de 80 litros:		
Estrangeiro		Nominal
Nacional	30$000 a	34$000
VINHO TINTO		
Barris de 100 litros:		
Nacional	110$000 a	115$000
Alvarelhão	285$000 a	290$000
Verde	250$000 a	260$000
Virgem	250$000 a	260$000
VELAS, caixa com 24 pacotes:		
Esplendor	38$000 a	39$000
Matarazzo	38$000 a	39$000
Pequenas, idem	13$000 a	14$000
XARQUE, por kilo:		
R. da Prata, mantas	3$000 a	3$100
Fronteira, idem	2$500 a	2$700
Pelotas, idem	2$200 a	2$300
Matto Grosso, idem	1$900 a	2$000

Chamamos a attenção dos nossos leitores do interior para os preços correntes do "Correio da Manhã" que são diariamente rubricados.

MERCADO DE TRIGO

BUENOS AIRES, 21.
Fechamento:

Preço por 100 ks.:	Hoje	Anterior
Para entrega em março	9.85	9.85
Para entrega em abril	9.95	9.95
Para entrega em maio	10.15	10.15
Mercado	Estavel	Estavel
Rosafé — Typo Barletta, para o Brasil	10.15	10.15
Chicago — Preço por bushel: entrega em maio	1,33,12	1,33,25
Para entrega em julho	1,35,50	1,35,75

ALFANDEGA

Renda do dia 22 do corrente mez:

Em ouro	343:628$481
Em papel	358:467$551
Total	702:096$032
Renda de 1 a 22 do mez egual periodo de corrente	11:168:973$241
Differença a maior em 1928	151:023$643

PAUTA MINEIRA

Feijão, kilo	$840
Farinha de mandioca, kilo	$380
Manteiga, kilo	6$700
Milho, kilo	$450
Polvilho, kilo	$740
Toucinho, kilo	3$030
Carne de porco, kilo	2$690
Aguardente, litro	2$910
Alcool, litro	2$430
Café torrado, moido ou não, kilo	4$460
Arroz, kilo	1$300

gorar de 13 a 24 do corretne mez:

Café pilado, kilo	3$000

E' a seguinte a pauta mineira a vi-

Carne secca, kilo	1$959

CARNES VERDES

No Matadouro de Santa Cruz foram abatidos: 326 bois, 69 vitellos, 65 porcos e 11 carneiros.
Vendidos para a cidade: 269 1|4 rezes, 67 1|2 vitellos, 61 1|2 porcos e 10 carneiros.
Vendidos para os suburbios: 54 3|4 rezes e 1 1|2 porcos.
Foram rejeitados: 2 bois, 1 vitello, 2 porcos e 1 carneiro.
Vigoraram os seguintes preços:
Rezes, 1$440 a 1$460.
Vitellos, 1$300 a 1$400.
Porcos, 3$ a 3$300.
Carneiros, 2$600.
Recolhidos nos curraes: 568 bois, 89 vitellos, 134 porcos e 24 carneiros.
Nos campos de Santa Cruz: 1.817 bois, 294 vitellos e 221 porcos.

FRIGORIFICO "ANGLO"

No Matadouro de Mendes foram abatidos: 106 bois, 11 vitellos e 33 porcos.
Vendidos para a cidade: 91 1|4 rezes, 1 vitello e 6 porcos.
Vendidos para os suburbios: 105 bois, 10 vitellos e 27 porcos.
Vigoraram os seguintes preços:
Rezes, 1$460.
Vitellos, 1$400.
Porcos, 3$300.

Directoria Geral da Propriedade Industrial

Expediente do sr. director geral

Dia 20 de fevereiro de 1929.

Hime & Co., (2 requerimentos) drs. Lucas Heinemann, Soares, Bastos & Cia., Brandão & Companhia, Limitada, Companhia Souza Cruz, Heberlein & Co., A. G. George Alexander Krause, Joseph Neehs, Maxsell Mc Guiness, The Dorr Company, Gotham Knitbac Machine Corporation, José Pacheco do Amaral e Titan Co., A. G. — Lavre-se o termo.
João Marino Parente Borlido e Arthur Cyril Knipe. — Concedo o prazo. Lavre-se o termo.
Robin Hood Mills Limited e I. G. Farbenindustrie Aktiengesellschaft. — Junte-se ao processo.
Standard Oil Company of Brasil (2 requerimentos), Standard Development Company (2 requerimentos), Sociedade Murray Limited, Hortensia Posada, Martina Brum de Avilá, Corina Barreiros, The Singer Manufacturing Company, C. Buschmann e Bugner & Co. — Expeçam-se guias.
Carl Schatz (opp. ao pedido de privilegio depositado sob o n. 5.833 por Muller & Irmãos). — Junte-se ao processo opportunamente.
Aurelio Martins. — Concedo 30 dias.
Dr. Juan Burkhardt e Oswaldo Azevedo e Domingos F. do Valle. — Prestem esclarecimentos.
Julio Rosa. — Dê-se certidão.
Myrurgia, S. A. — Dê-se vista.
Foram archivadas as marcas constantes da notificação n. 1.532, de 30 de maio de 1928, do Bureau International de la Proprieté Industrielle, de Berne, de ns. 57.528 a 57.645, excepto as de ns. 57.607, 57.614 e 57.546, por collidirem, respectivamente, com as de ns. 24.319, 18.102 e 17.425, desta capital.

Pedidos de privilegio:
(Com a audiencia de representante do Ministerio Publico).

The Westinghouse Air Brake Company, para "aperfeiçoamentos em dispositivo de valvulas triplices". — Deferido.
E. Th. Wagner, para "apparelho electrico para indicar a ruptura de um fio da urdidura". — Deferido.
Westinghouse Electric & Manufacturing Company, para "aperfeiçoamentos em systemas de relais de Synchronização". — Deferido.
Westinghouse Electric & Manufacturing Company, para "aperfeiçoamentos em systemas de relais de Synchronização". — Deferido.
The Westinghouse Air Brake Company, para "aperfeiçoamento em freios de pressão fluidica". — Deferido.
Otis Elevator Company, para "aperfeiçoamento em systema de elevador". — Deferido.

Pedidos de registro de marcas:
(Com a audiencia de representante do Ministerio Publico).

Scatamacchia & Cia., da marca "S. I. R.", para distinguir artigos da classe 36. — Registre-se.
Columbia Phonograph Company, Inc. da marca "Columbia", para distinguir artigos da classe 9. — Registre-se.
Scatamacchia & Cia., da marca "R. O. V. E.", para distinguir artigos da classe 36. — Registre-se.
Southern Oregon Sales, Inc., da marca "S O S", para distinguir artigos da classe 41. — Registre-se.
Southern Oregon Sales, Inc., da marca "S O S", para distinguir artigos da classe 41. — Registre-se.
Southern Oregon Sales, Inc., da marca "S O S", para distinguir artigos da classe 41. — Registre-se.
Relay Motors Corporation, da marca "Relay", para distingui rartigos da classe 21. — Registre-se.
The Crosley Radio Corporation, da marca "Icyball", para distinguir artigos da classe 8. — Registre-se.
F. G. Schmidt & Cia., da marca "Nacional", para distinguir artigos das classes 35 e 36. — Registre-se na classe 35. Indeferido quanto á classe 36, por imitar nessa parte, a marca 18.508, desta capital.
Gabriel Guimarães Menezes, da marca "Voronoff", para distinguir artigos da classe 3. — Indeferido. Imita a marca n. 21.335 e infringe o disposto no n. 9, do art. 80 do regulamento.
Ferreira Amorim & Companhia, da marca "Deliciosos — F. A. & Cia., F. Popular", para distinguir artigos da classe 44. — Indeferido. As buscas revelaram a existencia da marca identica, de accordo com a informação da secção.

Additamento aos despachos do dia 18 de dezembro de 1928:
(Com a audiencia de representante do Ministerio Publico).

Pedido de patente de modelo de utilidade:
Germana Montalvão da Silva, para "uma mesa para annuncios luminosos e ornamentações". — Indeferido, á vista do parecer.

Additamento aos despachos do dia 17 de janeiro de 1929:
(Com a audiencia de representante do Ministerio Publico).

Pedido de registro de marca:
Azevedo & Companhia, da marca "Carinho", para distinguir artigos da classe 44. — Registre-se.

Additamento aos despachos do dia 19 de janeiro de 1929:
(Com a audiencia de representante do Ministerio Publico).

Pedido de registro de marca:
Bento Pinto & Cia., da marca Veloter Crepe", para distinguir artigos da classe 38. — Registre-se.

Additamento aos despachos do dia 11 de janeiro de 1929:
(Com a audiencia de representante do Ministerio Publico).

O callo não só incommoda como até prejudica

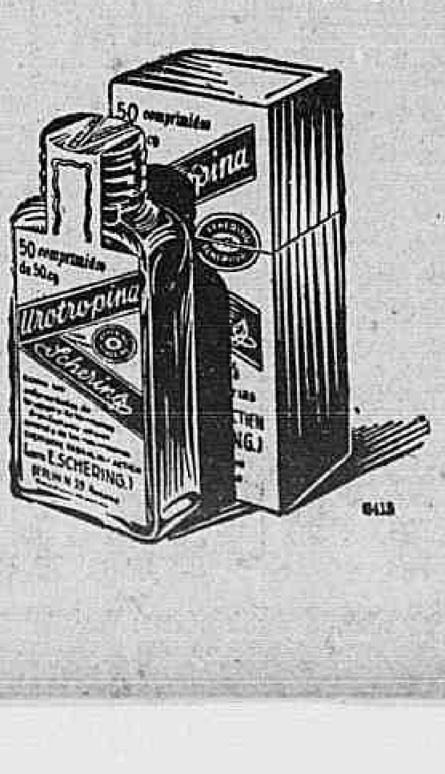

pois favorece a propagação de toda a classe de doenças infecciosas assim como o desenvolvimento de catarrhos intestinaes, typho, dysenteria, etc. Precavenha-se em tempo e lembre-se que os comprimidos Schering e Urotropina são considerados universalmente desde muitos annos como o mais activo desinfectante interno geral especialmente do tubo intestinal e da bexiga. A experiencia de fabricação de mais de 30 annos, com as melhores materias primas garantem a superioridade do producto legitimo Schering. Para evitar toda a classe de effeitos secundarios, insista sempre no acondicionamento original, vidros de 50 comprimidos de 0,5 grammas.

Pedido de registro de marca:

Bento Pinto & Cia., para distinguir Bento Pinto & Cia., da marca "Casa Pinto", para distinguir artigos das classes 38, 39 e 50 letras A e J. — Registre-se.

Addittamento aos despachos do dia 24 de janeiro de 1929:

(Com a audiencia do representante do Ministerio Publico).

Pedido de registro de marca:

José Koerbel & Filho, da marca "Real", para distinguir artigos da classe 44. — Indeferido. Imita parcialmente as marcas 20.817, desta capital e 18, da Bahia.

Addittamento aos despachos do dia 26 de janeiro de 1929:

(Com a audiencia do representante do Ministerio Publico).

Pedido de registro de marca:

Novotherapica Italo Brasileira, S|A, da marca "Lipovaccina T. A. B.", para distinguir artigos da classe 3. — Registre-se.

Addittamento aos despachos do dia 28 de janeiro de 1929:

(Com a audiencia do representante do Ministerio Publico).

Pedido de patente de melhoramentos:

David do Cotto Pinto da Motta, para "um novo cabo para pincel hygienico para barbeiros, no qual a operação da substituição da brocha se torna mais facil", que já faz objecto da patente n. 15.180. — Deferido.

Pedidos de registro de marcas:

Novotherapica Italo Brasileira, da marca "Aerolacol", para distinguir artigos da classe 3. — Registre-se.

Novotherapica Italo Brasileira, da marca "Enterovaccino Misto", para distinguir artigos da classe 3. — Indeferido. Imita a marca n. 15.432, de Berna.

JUNTA COMMERCIAL

Sessão de 18 de fevereiro de 1929

CONTRATOS

De Azevedo & Araujo, firma composta dos socios solidarios Arthur Lopes de Azevedo e Gervasio Pinto d'Araujo, para o commercio de photographia, á rua Buenos Aires n. 108, com capital de 10:000$000, prazo indeterminado.

De Brito & Vianna, firma composta dos socios solidarios Aurilio Pereira de Brito Vigilato e Assis Vianna, para o commercio de fabrica de balas etc., á rua Moncorvo Filho n. 56, com capital de 20:000$000, prazo indeterminado.

De Calil & Germano, firma composta dos socios solidarios Miguel Calil e Luiz Germano, para o commercio de fabrica de tijolos etc., com capital de 4:000$000, prazo indeterminado.

De Nicolau Darze & Comp., firma composta dos socios solidarios Nicolau Darze e Ibrahim Bozbud, para o commercio de armarinho, á rua do Engenho de Dentro n. 453, com capital de 50:000$000, prazo indeterminado.

De Bomfim & Cinelli, firma composta dos socios solidarios Francisco Maria Bomfim e Vicente Cinelli, para o commercio de botequim, á rua do Rosario n. 55, com capital de 40:000$000, prazo indeterminado.

De Gruner & Dantas, firma composta dos socios solidarios Guido Gruner e Kurt Dantas, para o commercio de pensão, á rua Santo Amaro n. 73, com capital de 80:000$000, prazo indeterminado.

De Oliveira & Freitas, firma composta dos socios solidarios Joaquim Gomes de Oliveira e Waldemar da Rocha Freitas, para o commercio de construcções etc., á rua Pedro Dudman n. 34, com capital de 10:000$000, prazo indeterminado.

De A. Mattos & Osorio, firma composta dos socios solidarios Arthur José de Mattos e João Osorio de Castro, para o commercio de officina de ferreiro etc., á rua de Sant'Anna n. 157, com capital de 10:000$000, prazo indeterminado.

De Oliveira Leite & Comp., firma composta dos socios solidarios Augusto de Oliveira Leite Soares e Gualter Ferreira de Souza, para o commercio de louças, porcellanas etc., Largo de José Clemente n. 32, com capital de 600:000$000, prazo indeterminado.

De Azevedo, Oliveira, Prado & Comp., firma composta dos socios solidarios Altino de Azevedo, Manoel Lemos do Prado, Manoel Joaquim de Oliveira e Manoel Antonio Esteves, para o commercio de construcções etc., á rua do Envanamento s|n, com capital de 10:000$000, prazo indeterminado.

De Brandão & Mendes firma composta dos socios solidarios Luiz de Azevedo Brandão e Antonio Franco Mendes, para o commercio de pharmacia, á rua Portella n. 16, com capital de 12:000$000, prazo indeterminado.

De M. Gerin & Comp., firma composta dos socios solidarios Julio Mauricio Gerin Teixeira de Carvalho e Manoel Alves Teixeira, para o commercio de bebidas, á rua São José n. 48, com capital de 150:000$000, prazo indeterminado.

De Francisco de Mattos & Filhos, firma composta dos socios solidarios Francisco de Mattos, Manoel Faria de Mattos e Waldemar Faria de Mattos, para o commercio de construcções de predios, á rua do Senado n. 283, com capital de 35:000$000, prazo indeterminado.

De Lerner & Jaimovich, firma composta dos socios solidarios Guers Lerner e Bernardo Jaimovich, para o commercio de moveis etc., á rua do Cattete n. 43, com capital de .... 50:000$000, prazo indeterminado.

De Celestino & Paes, firma composta dos socios solidarios, Celestino Ferreira e Alberto Paes, para o commercio de fabrica de moveis, á Avenida dos Democraticos n. 1.398, com capital de 4:000$000, prazo indeterminado.

De Paula Leite & Comp., Limitada, firma composta dos socios solidarios Ignacio de Paula Leite e Max Ziegeltrum, para o commercio de machinas falantes etc., á praça Floriano Peixoto n. 55, com capital de ..... 40:000$000, prazo 5 annos.

ALTERAÇÕES DE CONTRATOS

De Oberg & Moreira, o capital social fica elevado a 15:000$000.

De Pereira, Fernandes & Comp., retira-se o socio Manoel Pereira de Carvalho, recebendo a importancia de 205:317$206, continuando a sociedade com os demais socios.

De Carvalho Motta & Comp., alterando as clausulas primeira e segunda, do seu contrato social.

De Saint Martin & Vasconcellos, o capital social fica elevado a .... 400:000$000.

De Carlos Conteville & Comp., retira-se o socio Alberto Régis Conteville, recebendo a importancia de ... 16:816$720, continuando a sociedade com os demais socios.

De Reis & Couto Limitada, alterando as clausulas segunda e oitava, do seu contrato social.

De Miranda, Puertas & Comp., retira-se o socio Antonio Alexandre de Miranda, recebendo a importancia de 51:082$890, continuando a sociedade com os demais socios sob a firma Puertas & Comp.

De Albino, Castro & Comp., retira-se o socio Oscar Vieira de Castro, recebendo a importancia de .... 638:652$600, continuando a sociedade com os demais socios.

De Fabrica de Tecidos Luso Brasileira Limitada, Americo Raymundo dos Santos, cede e transfere 80 quotas no valor de 80:000$000 ao senhor Aristoteles Pereira de Queiroz.

De Salgado Guimarães & Comp., Limitada, Raul Dias Gonçalves, vende a Ferreira Passarello & Comp., Limitada a quota liberada no valor de 25:000$000.

DISTRATOS

De Alfredo Hansen & Comp., pelo fallecimento do socio Alfred Hansen, recebendo seus herdeiros a importancia de 109:542$020, ficando com o activo e passivo o socio Hermann Immendorff, na importancia de ..... 274:643$208.

De Oliveira & Araujo, retira-se o socio Aurino de Araujo, recebendo a importancia de 5:000$000, ficando com o activo e passivo o socio Dario Leite de Oliveira, na importancia de ... 5:000$000.

De A. Moreira Barboza & Comp., retira-se o socio Antonio Moreira Barboza, recebendo a importancia de ... 4:000$000, ficando com o activo e passivo o socio Manoel Gonçalves da Costa, na importancia de 4:000$000.

De Pereira & Rodrigues, retira-se o socio José Rodrigues, recebendo a importancia de 848$600, ficando com o activo e passivo o socio Antonio Pereira Nunes, na importancia de .... 12:250$140.

De Coutinho, Esteves & Nery, retira-se o socio José Esteves Garcia, recebendo a importancia de 41:200$000, ficando com o activo e passivo os socios João Gaudino e Elpidio da Silva Nery, na importancia de ..... 16:665$986.

De Oliveira Leite & Comp., pelo fallecimento do socio José Alberto da Costa, recebendo os seus herdeiros a importancia de 157:835$728, ficando com o activo e passivo o socio Augusto de Oliveira Leite Soares, na importancia de 501:654$710.

De J. Silva & Carvalho, retira-se o socio João da Silva, recebendo a importancia de 15:725$000, ficando com o activo e passivo o socio Manoel Inacio de Carvalho, na importancia de 19:096$330.

De Minas & Guimarães, retira-se o socio Francisco d'Oriente Guimarães, recebendo a importancia de ...... 40:000$000, ficando com o activo e passivo o socio José da Silva Minas, na importancia de 50:000$000.

De Mattos, Lopes & Comp., retira-se o socio José Antonio Lopes, nada recebendo, ficando com o activo e passivo os socios Manoel Faria Mattos e Francisco de Mattos, na importancia de 28:888$000.

De L. Barros & Mattos, retiram-se os socios Lourival Barros e José Ferreira de Mattos Salles, recebendo cada um a importancia de ....

De M. Pessoa & Comp., retiram-se os socios Miguelina de Oliveira Pessoa e Avelino Martins, recebendo cada um a importancia de 500$000.

De D. Macedo & Comp., retira-se o socio Luiz de Siqueira, recebendo a importancia de .... ficando com o activo e passivo o socio Manoel Domingues Macedo, na importancia de 80:000$000.

De Dumeide & Comp., retiram-se os socios Basilio Durade, Pedro Onaindia, Paulino Iturre e Bruno Akorta, nada recebendo.

De J. Cohen & Comp., retira-se o socio Joaquim Cohen, recebendo a importancia de 107:037$020, ficando com o activo e passivo o socio Mauricio Cohen, na importancia de .... 175:100$000.

De Coelho & Fraga, retira-se o socio Francisco Coelho, recebendo a importancia de 15:500$000, ficando com o activo e passivo o socio Francisco Fraga Luiz, na importancia de ..... 17:000$000.

FIRMAS INDIVIDUAES

De John Roger, o capital social fica elevado a 550:000$000.

De Antonio da Rocha Ferreira, para o commercio de fabrica de perfumarias, á rua Laura de Araujo n. 52, com capital de 50:000$000.

De J. H. Pina, para o commercio de botequim etc., á rua do Riachuelo n. 170, com capital de 60:000$000.

De José Ferreira Cardoso, para o commercio de liquidos e comestiveis, á rua Viuva Garcia n. 75, com capital de 8:000$000.

De A. Marques Fernandes, para o commercio de botequim e restaurante, á Estrada da Freguezia n. 3, com capital de 20:000$000.

De Salomão Ayub, para o commercio de fabrica de roupas brancas, á rua Senhor dos Passos n. 283, com capital de 50:000$000.

De Luiz Filho, para o commercio de fabrica de perfumarias, á rua Marquez Leão n. 31, com capital de ....

De Alves Ferreira, para o commercio de hotel e hospedaria, á rua Andradas n. 19, com capital de ....

De Feijó Filho, para o commercio de calçados, á rua Archias Cordeiro n. 252, com capital de 20:000$000.

MOVIMENTO DO PORTO

ENTRADAS DO DIA 22

De Nova York (directo), paquete americano "Western World".
De Liverpool e escs., paquete inglez "Demerara".
De Genova e escs., paquete italiano "Colombo".
De Buenos Aires e escs., vapor inglez "Brasilian Prince".
De Buenos Aires e escs., vapor hollandez "Algorab".
De Londres e escs., paquete inglez "Avelona".

SAIDAS DO DIA 22

Para Buenos Aires e escs., paquete inglez "Demerara".
Para Buenos Aires e escs., paquete italiano "Colombo".
Para Buenos Aires e escs., paquete americano "Western World".
Para Bahia Blanca e escs., vapor allemão "Aragonia".
Para Florianopolis e escs., paquete allemão "Santa Fé".
Para Buenos Aires e escs., vapor inglez "Portsea".
Para Belém e escs., paquete nacional "João Alfredo".
Para o Rio Grande e escs., paquete nacional "Itapagé".
Para Nova York e escs., vapor inglez "Brasilian Prince".

MARITIMAS

VAPORES ESPERADOS

Portos do norte, "Recife"	23
Laguna, "Aspirante Nascimento"	24
Laguna e escs., "Miranda"	24
Portos do sul, "Laguna"	24
Rio da Prata, "Giulio Cesare"	24
Rio da Prata, "Almanzora"	24
Yokohama, "Kamakura Maru"	24
Recife e escs., "Itaquera"	24
Rio da Prata, "Principessa Maria"	24
Santos, "Santarém"	25
Genova e escs., "Conte Verde"	25
Rio da Prata, "Sierra Morena"	25
Santos, "Almirante Alexandrino"	26
Hamburgo, "Kinderdyk"	26
Hamburgo e escs., "Cap Norte"	26
Hamburgo, "Nienburg"	26
Hamburgo e escs., "Formose"	26
Marselha, "Valdivia"	26
Rotterdam, "Eisenach"	26
Rio da Prata, "Bayern"	26
Rio da Prata, "Andalucia"	26
Rio da Prata, "Desna"	26
Londres, "Highland Piper"	26
Hamburgo e escs., "Poconé"	27
Manáos e escs., "Itaguassu"	27
Porto Alegre, "Bocaina"	27
Belém e escs., "Pedro I"	27
Rio da Prata, "Pan America"	27
Rio da Prata, "Sierra Cordoba"	27
Hamburgo, "Wuerttemberg"	27
Hamburgo e escs., "Villagarcia"	27
Rio da Prata, "Antonio Delfino"	28
Portos do sul, "Etha"	28
Porto Alegre, "Commandante Alcidio"	28
Março:	
Rio da Prata, "Eubée"	1
Genova e escs., "Duilio"	4
Amsterdam e escs., "Zeelandia"	4
Nova York, "Vauban"	4
Rio da Prata, "Massilia"	4
Porto Alegre, "Cubatão"	4

VAPORES A SAIR

Santos, "Tupy"	23
Laguna e escs., "Amarante"	23
Pará e escs., "Itagiba"	23
Rio da Prata e escs., "Avelona"	23
Porto Alegre e escs., "Recife"	24
Genova e escs., "Giulio Cesare"	24
Aracaju' e escs., "Flamengo"	24
Laguna e escs., "Anna"	24
Genova e escs., "Principessa Maria"	24
Southampton e escs., "Almanzora"	24
Victoria, "Celeste"	25
Rio da Prata, "Conte Verde"	25
Iguape e escs., "Pirahy"	25
Bremen e escs., "Sierra Morena"	25
Manáos e escs., "Baependy"	25
Rio da Prata, "Valdivia"	26
Porto Alegre e escs., "Aratimbó"	26
Liverpool e escs., "Desna"	26
Porto Alegre e escs., "Icarahy"	26
Hamburgo e escs., "Bayern"	26
Porto Alegre e escs., "Commandante Ripper"	26
Montevidéo e escs., "Maranguape"	26
Londres e escs., "Andalucia"	26
Rio da Prata, "Highland Piper"	26
Rio da Prata, "Cap Norte"	26
Benevente e escs., "Sumaré"	26
Rio da Prata, "Formose"	26
Porto Alegre e escs., "Itaquera"	27
Macáo e escs., "Camaragibe"	27
Manáos e escs., "Gurupy"	27
Rio da Prata, "Sierra Corodab"	27
Nova York, "Pan-America"	27
Rio da Prata, "Wuerttemberg"	27
Rio da Prata, "Villagarcia"	27
S. Francisco e escs., "Laguna"	27
Porto Alegre e escs., "Itapema"	28
Hamburgo e escs., "Antonio Delfino"	28
Pelotas e escs., "Itaituba"	28
Nova Orléans, "Santarém"	28
Nova York, "Cabedello"	28
Penedo e escs., "Commandante Vasconcellos"	28
Laguna e escs., "Aspirante Nascimento"	28
Manáos e escs., "Purús"	28
Areia Branca e escs., "Sabará"	28
Tutoya e escs., "Una"	28
Laguna e escs., "Miranda"	28
Hamburgo e escs., "Sambre"	28
Recife e escs., "Araçatuba"	28

ALUGA-SE BOA CASA

Aluga-se uma boa casa com tres quartos, duas salas, um grande salão na frente e mais dependencias, preço muito barato; á rua Archias Cordeiro 486. As chaves estão no lado, á rua Eliza de Albuquerque n. 10. Tratar dos os Santos. (A 6161)

EMPRESTIMOS

Juros modicos e a pequeno e longo prazo, particular offerece sobre quaesquer cautelas, promissorias e com endosso de negociantes e proprietarios. Informações com o sr. Avila. Rua de São Pedro, 80 (sobrado.) (A 6159)

PALACETE — VENDE-SE

No melhor ponto da rua Conde Bomfim, para familia de alto tratamento, tendo no primeiro andar: 4 salas, um quarto, copa, despensa, cozinha e W. C.; no segundo andar: 5 dormitorios, quarto de banho, 1 quarto com W. C.; e no alto: 2 quartos, garage, piscina de banho e um pomar de fructas. Tratar pelo telephone Norte 1279, com o sr. Abilio. (A 17034)

CASIMIRAS INGLEZAS

Vende-se em córtes, á rua S. Bento numero 10. (A 17028)

SALAS NA AVENIDA RIO BRANCO

Alugam-se tres amplas salas de frente, ao lado da sombra, proprias para atelier de costura, modista, manicure, alfaiate, coiffeur pour dames, etc. — Avenida Rio Branco, 136, 1º andar. (A 15918)

MEDICO

Vende-se um consultorio de ELECTRICIDADE MEDICA muito bem installado com apparelhagem moderna e situado em optimo ponto central, por motivo de retirar-se o dono para o extrangeiro. Ver e tratar á rua S. José n. 78, das 2 ás 5 ou na Casa Lister n. 5. S. José n. 87. (A 17064)

BOTAFOGO

Aluga-se ou vende-se o predio á rua Voluntarios da Patria n. 213; chaves no armazem da esquina; trata-se no Banco de Credito Mercantil, á rua da QUITANDA numeros 71 e 75. (A 15926)

PEQUENA FAZENDA

Vende-se uma distante da capital uma hora de trem, tendo boas terras, muito matto, muitas arvores fructiferas, excellente agua corrente e boa casa de morada; perto do porto de embarque. Trata-se com o sr. Cardoso, á rua Conselheiro Saraiva n. 16, sobrado. (A 17016)

HYPOTHECAS

Tenho até mil contos para collocar sobre propriedades agricolas ou bons terrenos. Juros modicos, longo prazo. Só trato directamente com os proprietarios. — Travessa do Ouvidor n. 9, 3º andar, sala 2. (A 17021)

SALAS E QUARTOS

Alugam-se salas e quartos para familias de tratamento e rapazes do commercio, com optima pensão. De 300$ a 600$000. Em frente á praia de banhos. Praia de Botafogo n. 458. — PHONE SUL 1216. (A 15932)

FORD

Vendem-se tres de carrosserie fechada, proprios para serviço de pequenos volumes. — Trata-se no escriptorio do Parc Royal. (A 16777)

CASA EM THEREZOPOLIS

Aluga-se uma no Alto, com todo o necessario, a familia de tratamento, de março em deante. Trata-se na rua Barão de Itamby n. 28. Telephone Sul 0065, ou na mesma á Avenida Oliveira Botelho n. 1298. (A 16785)

BOM NEGOCIO

Vende-se o film da "Vida e morte de Jesus Christo", perfeito estado, preço de occasião. Rua da Carioca n. 55, sobrado. — MANGIONE. (A 16790)

PENSÃO XAVIER

Cassiano, 2, Gloria — Dispõe de boa sala e quartos para cavalheiros. (A 16794)

PIANO PLEYEL

Vende-se um magnifico em côr nogueira, com tres pedaes, por 2:200$ — Urgente, por motivo familia retirar-se; tratar á rua Senhor dos Passos n. 6, sobrado. (A 16808)

AOS ENGENHEIROS

Vendem-se dois apparelhos de engenharia, um tacheometro e um nivel em perfeito estado e completos, preço de occasião. Ver e tratar á rua Vinte de Abril n. 7, loja. (A 16809)

QUASI DE GRAÇA

Essencias para fazer perfumes deliciosos. 250 — Rua General Camara. (A 16803)

TELEPHONE

Cede-se um NORTE. — Trata-se á rua Theophilo Ottoni, 37, sobrado. (A16807)

CHEVROLET

D. Phaeton, vende-se em perfeito estado, licenciado; ver e tratar na rua do Cattete n. 141, com Santos. — Telephone Beira Mar 0986. (A 16802)

Dentaduras velhas — Ouro !

— COMPRA-SE —

Paga-se bem por todos os ouros de trabalhos velhos caidos da bocca. Dentaduras, joias quebradas, etc.; com Ferreira, á Avenida Passos n. 92, sobrado. (A 16816)

PENSÃO HARDING

22, Marquez de Abrantes; quarto independente e grande sala para familia; banhos de mar. (A 16821)

PIANO ALLEMÃO

Vende-se quasi novo, meio armario, 3 cordas cruzadas, peça perfeita, por preço de occasião, na rua SENADOR DANTAS, 5. (A 16800)

MOBILIAS

Vendem-se uma original em imbuya, uma salas de jantar e um dormitorio para casal, fabricação do Lyceu de Artes e Officios de S. Paulo, na rua Senador Dantas, 5. (A 16800)

MOBILIAS COLONIAES

Vendem-se: para sala de jantar, dormitorios e sala de visitas; na rua SENADOR DANTAS, 5. (A 16800)

ESCRIPTORIO

Em predio novo, com finas armações, assoalho de corticite, elevador, telephone, limpeza, etc., aluga-se uma ou duas lindas salas na travessa do Ouvidor n. 9, 3º andar. (A 16769)

APPARTAMENTOS

Preços modicos, na rua Visconde Rio Branco numero 33. (A 16768)

BUNGALOW — COPACABANA

Aluga-se lindo bungalow, muito bem mobilado e com todo o conforto. Trata-se á rua Dias da Rocha n. 68 — Copacabana. (A 16764)

CAFE' E BAR

Vende-se um com charutaria, bem montado, podendo annexar outro negocio; trata-se com Pinto, á rua Buenos Aires n. 23, primeiro andar. (A 15933)

ALUGA-SE

No melhor ponto, 4 portas juntas ou separadas: servem para qualquer negocio, na Avenida Passos n. 72; trata-se ao lado — Casa das Linhas. (A 17088)

PHARMACIA

Vende-se uma pharmacia em optimo ponto commercial, por preço modico e facilitando-se o pagamento. Informações com o dr. Lacerda, á rua Chile n. 23, 2º andar. (A 15934)

PROFESSEUR DE FRANÇAIS

On cherche dame ou Monsieur, de préférence Dr. ès lettres pour donner des leçons de langue et littérature françaises. Réponse B. H. N. a ce journal en indiquant nationalité, age, études, références, appointements, etc. (A 16754)

TRASPASSA-SE

um sobrado todo mobilado, com cinco quartos, cozinha, fogão a gaz, telephone Central, aluguel modico. — Ver e tratar de 1 ás 3 horas. — Rua Visconde de Itauna n. 49, sobrado. (A 17097)

Optimo armazem no centro

RUA DO REZENDE, 46

Aluga-se um grande, em edificio novo, occupado com apparlamentos. Está magnificamente localizado entre duas importantes avenidas. — Informações no mesmo. (A 15948)

CAIXA

Precisa-se para casa commercial, de moça pratica com boa calligraphia. — Cartas indicando referencias a Souza, neste jornal. (A 16781)

VENDE-SE

Um terreno á rua do Rezende, esquina da travessa dos Torres, com 20m,15 de frente pela rua do Rezende, pela travessa do Torres 17m,32. — Informações á rua do Mercado n. 34, com o sr. Alvaro. (A 16748)

VENDE-SE

Um terreno á rua General Bellegarde n. 147, com 11 m. de frente por 56 m de fundos. Informações com o sr. Alvaro, á rua do Mercado n. 34. (A 16749)

CASA DE BORRACHEIRO COM ACCESSORIOS PARA AUTOMOVEIS, OLEOS, ETC.

Vende-se por motivo de doença, uma bem installada, com optima freguezia, martelo e caminhão. PREÇO DE PECHINCHA. Rua Barroso, 91. (A 15830)

ESTÁ'S A VER — SÃO CHRISTOVÃO —

Tenho 1400 mts. quadrados na rua Figueira de Mello, quasi esquina da de S. Christovão. Tanto serve para boa renda, como para alguma industria. Peça detalhes á Alex. Dale. — Candelaria, 36. Urgente e barato. (A 14972)

BELLOS FOGÕES A GAZ

Aluga-se, vende-se a prazo, troca-se e concerta-se qualquer marca, na SOCIEDADE FEDERAL SUISSA, rua General Camara n. 240. — Telephone Norte 5664. (A 16765)

PIANO PLEYEL

Vende-se um quasi novo por 2:200$. Rua Vaz de Toledo numero 75. — Engenho Novo. (A 15963)

TERRENO EM BOTAFOGO

Vende-se um na rua Humaytá n. 46, com 10 x 46. Tratar com Araujo, na CASA GARCIA, de 1 ás 4. (A 16731)

DORMITORIO

Vende-se um moderno em oleo vermelho, com 10 peças, por motivo viagem, á rua Theodoro da Silva n. 103, Villa Isabel. (A 17074)

CHACARAS E QUINTAES

Vendo collecção completa, encadernada, desta revista agricola, a melhor do Brasil. 1:000$000. Telephone Central 1567. Rua Visconde de Figueiredo numero 92. (A 16747)

LEILÃO DE MOVEIS

Magnificos, metaes, louças, geladeiras, cofres, machinas de costura e de escrever, tapetes, espingardas, trem de cozinha, piano, pianola, etc., hoje ás 14 horas á rua da Quitanda 31, pelo Siqueira. (A 16751)

FABRICA

Vende-se, artigo franca saida. Producção 50:000$000 mensaes, deixando 30 % lucro. Preço 120:000$000. Cartas neste jornal para A. M. F. (A 17060)

MISSOURI HOTEL

Parque, agua corrente, conforto moderno, preço modico, exclusivamente familiar. — Rua Senador Vergueiro n. 219. — FLAMENGO. (A 17066)

VENDEDOR

Precisa-se para artigo relacionado com ferragem. Tratar: D. Gerardo n. 49, 1º andar. (A 17082)

COFRE

Precisa-se de um em tamanho pequeno. Respostas com preço e detalhes a C. O. P. neste jornal. (A 17081)

BUNGALOW

Aluga-se um, ainda não habitado, com todo o conforto, á rua Pereira Barreto n. 40. (A 17080)

VENDEDORES

Precisa-se á commissão para artigo de facil venda. Zona, Nictheroy e Rio. Cartas neste jornal para X. X. X. (A 17077)

PREDIO NO CENTRO DA — CIDADE —

Aluga-se mediante contrato, o predio da rua Marechal Floriano n. 57 A. — Recebem-se propostas escriptas, com as condições de offerta claramente especificadas. Tratar com M. Gomes, á rua do Rosario n. 113, sobrado. (A 14504)

TERRENO NA URCA

Vende-se o mais bello terreno disponivel da 1ª secção; na Avenida Portugal, esquina, com soberba vista sobre a bahia. Trata-se á rua da Alfandega n. 26, 3º andar, Tel. Norte 1363. (A 16613)

COFRES

Vende-se 25 cofres garantidos a prova de fogo de tamanhos variados, de um e duas portas, por preço de occasião. Rua da Conceição, 60. — Entre Alfandega e Senhor dos Passos. — F. P. de Araujo. (4889)

Pensão, Praia Botafogo, 204

Quartos para Casal e Solteiro. Cozinha de 1ª ordem. Fornece-se pensão á domicilio.
Tel. Sul 2846 — — J. Haas (4891)

NICTHEROY — ICARAHY

Aluga-se um palacete na rua Presidente Backer n. 71. Preço 450$000. Tratar á Avenida Gomes Freire, 21 — Rio. (A 16716)

SALAS

Aluga-se para escriptorio, gabinete dentario ou atelier, optimas salas — Rua Sete Setembro, 193, 1º andar. (A 17055)

SOBRADO

Rua 7 de Setembro

Aluga-se optimo 2º andar proprio para escriptorios, gremio, curso, etc. — Tratar no 1º andar n. 188. (A 17067)

PIANO PLEYEL

Vende-se 1 quasi novo, boas vozes, preço barato, por viagem. Rua Pereira Nunes, 138, casa 4, Aldeia Campista. (A 17096)

PRAIA DE ICARAHY, 409

Vende-se, de boa construcção, em centro de terreno, podendo ser visitado. Propostas á rua S. José n. 24, 1º andar, das 13 ás 17 horas. (A 17057)

Predios no centro

ARMAZEM COM 728 m2. Superior galpão com 390 m2. — 68, 70, rua Tobias Barreto, 68, 70

Alugam-se esses bons predios, podendo ser vistos das 8 ás 12 e das 13 ás 16 horas. Informações: á rua General Camara n. 87-sob.

ALUGA-SE

Andar amplo, proprio para escriptorio, gabinete dentario, officinas, etc. RUA LARGA numero 227. (A 17047)

CASA A' RUA S. PEDRO

Aluga-se a de n. 166; as chaves estão á rua General Camara n. 76, 1º andar, onde se trata. (A 17050)

CATTETE — HOTEL

Aluga-se sala de frente com tres sacadas, cozinha de primeira ordem, perto dos banhos de mar. Rua do Cattete n. 261. (A 16699)

CASA MODERNA

Alugam-se 2 espaçosos e confortaveis andares independentes, para familias de tratamento, predio novo, estylo allemão, Avenida Mem de Sá n. 289. (A 16697)

ESPLENDIDA E CONFORTAVEL CASA A' VENDA — NO LEME —

Vende-se ou aluga-se grande casa para moradia com bella vista para o mar, situada no centro de grande jardim e tres fundos grande chacara, com oito bons dormitorios, duas grandes salas, tres bons banheiros, despensa, cozinha e mais dependencias. Duas grandes varandas na volta do predio, e garage para dois carros. Na chacara um bom chalet para morada. Av. rua Gustavo Sampaio n. 166. Chaves e mais informações na loja no n. 164 ou telephone Sul 1746 e Norte 4369. (A 15891)

HOTEL BRITANNIA

Para familias e cavalheiros. Preços commodos. Perto dos banhos de mar.

CURSO DE INGLEZ

Por pessoa habilitada, methodo Berlitz. A abrir em 1 de março. Dirigir-se á Avenida Atlantica n. 812 A — PHONE IPANEMA 1167. (A 16505)

PARA MACACOS

[illegible] (A 14973)

O GOVERNO FUGIU

[illegible] (A 14972)

SANTA THEREZA — MARAVILHOSA

Se ainda não fechou negocio para o terreno que deseja, dou-lhe os parabens, porque eu estou vendendo o melhor dos que ali existem, no Curvello, com duas frentes admiraveis que permittem visão completa do mais fascinante panorama do mundo. Procure-me e informe-se a respeito. Alex. Dale. Candelaria 36. N. 5611. (A 14972)

FLAMENGO

Alugam-se bons quartos para inquilinos de bom tratamento. Travessa Cruz Lima 33. Tel. 2838 B. M. (A 16691)

TERRENOS EM CACHAMBY — (Meyer) —

Vendem-se lotes ás ruas Pedro Alvares Cabral e Christovam Colombo. Prestações modicas. Trata-se á rua Theophilo Ottoni, 31. (A 15954)

CAES DO PORTO

Vendo perto do 13, área approximada de 2400 mts. quadrados, com linha ferrea. Posso tambem vender parte. Optima occasião. Alex. Dale — Candelaria n. 36. — Norte 5611. (A 14972)

ADQUIRA EM ICARAHY

Logar admiravel e do mais proximo futuro. Tenho casas (poucas) para vender no Ingá, nas Flexas e em Icarahy e tambem alguns terrenos. — Informe-se com Alex. Dale — Candelaria n. 36. — NORTE 5611. (A 14972)

UMA CASA TRISTE

Não se comprehende. Ella assim parece ser porque está vasia e sósinha. Basta que lá se entre para que ella fique Alegre. Experimente, venha vel-a. Fica á rua Pereira da Silva, no alto. Majestosa, ampla, grandes jardins, elevados, muitas flores e fruteiras. Casa para gente alegre. Informe-se com Alex. Dale — Candelaria, 36. Norte 5611 (nº 1 é cara). (A 14972)

COFRES

Para facilidade do lar e de negocio, devem comprar hoje um cofre M. W. Americano, que é garantido á prova de fogo e guarda fiel contra roubos. Temos grande sortimento de diversos tamanhos e vendemos por preço de occasião. Na rua Theophilo Ottoni numero 103. Comprem hoje, não esperem. (4820)

"BARATA CHRYSLER" "HUDSON SPORT" "ROYAL SEDAN CHRYSLER"

Vendem-se esses tres autos com pouco uso e perfeito funccionamento. Vel-os e tratar á rua dos Invalidos n. 133. GARAGE SELECTA. (A 17014)

PALACETE

Aluga-se á rua Lucio de Mendonça n. 45, (transversal á rua Maria e Barros); para mais informações á rua da Alfandega n. 48, 5º andar, com o sr. Faria. (A 16597)

TERRENO

Vende-se um em S. Christovão, com 2.500 metros quadrados, entrada para duas ruas. Informações na rua da Constituição n. 22, casa "A Noiva". (A 15633)

ALUGA-SE

Um quarto mobilado com ou sem pensão, proprio para casal sem filhos ou pessoa de alto tratamento. R. General Severiano 126.

PENSÃO FLORIDA

Centro de jardim. Familiar, desde 400$000 para casal. Rua Conde de Bomfim, 255. Telephone 3199 Villa. (A 15732)

PETROPOLIS

Vendem-se os seguintes predios: Rua Coronel Veiga n. 79, com grande terreno junto ás "Duas Pontes". Rua Saldanha Marinho, 54, rua Carlos Gomes, 114. Rua Monsenhor Bacellar, 110. Facilita-se o pagamento a longo prazo. Trata-se á rua Piabanha numero 824. — Telephone 1112. (A 15875)

ASSOCIAÇÃO DOS EMPREGADOS NO COMMERCIO DO RIO DE JANEIRO

Assembléa deliberativa

Eleição da directoria

De ordem do sr. presidente e de accordo com o Art. 50 § 2º dos Estatutos sociaes, convoco os srs. membros da Assembléa Deliberativa a reunião biennal ordinaria, destinada á eleição da directoria para o novo exercicio administrativo, e a realizar-se no dia 25 do andante, ás 20 horas.

Secretaria, 23 de fevereiro de 1929. — Antenor G. de Carvalho, 1º secretario. (6051)

TERRENO — COMPRA-SE

No bairro de C. Christovão ou adjacencias, a dinheiro á vista. Telephone Norte 0524. (A 17038)

CASAS — BOTAFOGO

Alugam-se novas, acabadas de construir, todo conforto moderno, 3 quartos, 2 salas e demais dependencias, jardim e quintal. Rua Pinheiro Guimarães 28 a 32. Trata-se na mesma rua n. 26. (A 15900)

SOBRADO

Aluga-se para escriptorio ou residencia de pequena familia, o primeiro andar do predio á Avenida Rio Branco n. 18. — As chaves se acham na loja onde se trata. (A 16474)

ENXERTOS DE LARANJEIRAS — DA BAHIA —

Laranjas de umbigo sem caroço, casca fina, especialmente para exportação, preferidas na Europa e America e conhecidas pelo nome de NAVEL. Plantas, dão os fructos em novembro. Recebeu grande partida e aceita encommendas. I. Freitas, rua Camerino n. 128, sobrado. (A 16575)

AGUAS DE S. LOURENÇO — Hotel —

Vende-se um bem afreguezado e bem localizado nesta prospera estancia ou troca-se por uma casa no Rio de Janeiro. Facilita-se o pagamento. Informações na Praia de Botafogo n. 492 com o coronel Luiz Pires Horta Barbosa. (A 13938)

OUVIDOR, 187

Vendem-se excellentes andares e salas separadas, para escriptorios, companhias, etc., neste predio novo, servido de elevador, situado entre a Avenida Rio Branco e largo de S. Francisco; propostas á Secretaria da Irmandade de São Pedro. (A 16476)

CASA EM COPACABANA

Vende-se recentemente construida, com tudo o que ha de mais moderno. Tem grande jardim, horta e pomar; 7 quartos, 4 salas, 2 varandas, 2 banheiros, garage e todas as dependencias. Installações electricas e sanitarias de meio proximo. Rua Ermelinda n. 20 (esta rua tem entrada pela rua Santa Clara e fica entre as ruas Barata Ribeiro e Toneleros. Póde ser vista de uma hora em deante. (A 14973)

Fazendas — Sitios — Terrenos e predios

A. Sattamini, á rua da Assembléa n. 98, 2º andar, sala 26, vende excellentes fazendas para plantio de banana "NANICA" e laranja, com portos de mar e rio. (A 15620)

PIANO ALLEMÃO

Vende-se 1 de bom autor, com 3 pedaes e 88 notas, côr moderna, urgente. Rua Affonso Penna, 139 A. (A 17096)

TERRENO PARA FABRICA

Vende-se um terreno na rua Alpha, parallela á rua Barão do Bom Retiro, medindo 42 x 50. Informações na Praça Floriano n. 37, 2º andar, sr. Ridolfi. Tel. Central 2904, ramal 5. (4958)

TERRENO — COMPRA-SE

Com 10 metros de frente mais ou menos, para os lados da Tijuca e Collegio Militar. Propostas a Carlos Arthur — Rua S. Francisco Xavier, 172, XV. (A 15808)

BALANÇAS

Concerta-se qualquer typo, garantido. Informações para Central 4510 e 0416. — Rua do Senado, 6. (A 11679)

CASA — COPACABANA

Vende-se, moderna, em terreno de 15 x 67, plano e morro até ás vertentes. Informações: Phone Ipanema 0064. (A 17011)

DAME FRANÇAISE

enseigne son idiome avec methode trés facile. Telephone B. M., 2338. (A 17035)

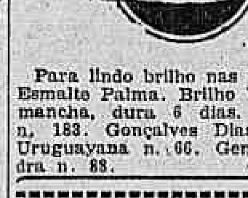

Para lindo brilho nas unhas só Esmalte Palma. Brilho Vivo não mancha, dura 6 dias. Ouvidor n. 183. Gonçalves Dias n. 59. Uruguayana n. 66. General Pedra n. 88. (A 16436)

CUTIGENOL

A PEROLA DA CUTIS

O unico com que se obtem resultado no tratamento da pelle.

A' venda nas pharmacias e perfumarias (4729)

Tem feridas dolorosas, escamas ou crostas da eczema? LAVOL offerece-lhe allivio immediato (milhares o attestam pela experiencia) Basta só algumas gottas na pelle.

FORTALECENDO

Restabelece todas as funcções o *Vinho Tonico Phosphatado Cas Tres Quinas Bittencourt*

111, R. Uruguayana, 111

Ap. D. G. S. P., n. 51, 17-6-909 (19859)

Correio Aereo C. G. Aeropostale

UNICO SERVIÇO OFFICIAL DOS CORREIOS FRANCEZES, URUGUAYOS, ARGENTINOS

SAHIDAS do Rio:

Todas as 5ªs feiras, para: Victoria, Caravellas, Bahia, Maceió, Recife, Natal, Dakar, Casablanca, Alicante e Toulouse.

Todas as 6ªs feiras, para: Santos, Florianopolis, Porto Alegre, Pelotas, Montevidéo e Buenos Aires e Chile.

Fechamento de malas:
Para o Norte, 5ª feira até ás 12 horas.
Para o Sul — 5ª feira até ás 23 horas.
Mala de ultima hora.
Para o Norte, 5ª feira até ás 13 horas.
Para o Sul, 6ª feira até ás 12 horas.

AVENIDA RIO BRANCO, 50

TELE. NORTE 7406

Agencia em Petropolis 270, Avenida 15 de Novembro

ONDULAÇÃO

PERMANENTE OU MARCEL

Mise-en-plis (á agua). Pintura de cabellos desde 25$. Corte de cabello de luxo, 4$. Sobrancelhas ou manicure, 5$. Limpeza de pelle, 8$. Massagens e Mascara de Lama para fechar os póros, 10$. Tratamento dos seios, ventre, pellos e varizes. Engordar ou emmagrecer. Pedicure.

ACADEMIA SCIENTIFICA DE BELLEZA
Av. R. Branco, 134
1º — Peça catalogo. (6050)

MAGICAS

Illusionistas, prestidigitadores, amadores e profissionaes. Peçam GRATIS prospectos illustrados de segredos e apparatos magicos, para salão e theatros. J. PEIXOTO — Caixa Postal, 968 — São Paulo. (19857)

MYSTIK

Contra a transpiração. Não corta e não mancha os vestidos. Academia Scientifica de Belleza. Av. R. Branco, 134-1º, e R. 7 de Setembro 166. Rio. (6049)

LINCOLN

Typo Tourismo de 7 log. em optimo estado, a preço de occasião. Rua Sen. Vergueiro, 174.

Estos. Mestre e Blatgé. (4825)

FERRO QUEVENNE

CURA: ANEMIA, FEBRES, DEBILIDADE

O mais activo e mais economico, o unico inalteravel.

Exigir o Sello da "Union des Fabricants".

Saude, Força, Energia pelo maravilhoso FERRO QUEVENNE

EXIJA-SE O VERDADEIRO

Appr. D.N.S.P. Sob o Nº 273 em 15 de Abril de 1927 (3931)

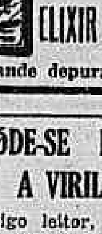

Tendes feridas, espinhas, manchas, ulceras, eczemas, emfim qualquer molestia proveniente d'um sangue impuro?

USAE O PODEROSO ELIXIR DE NOGUEIRA

Grande depurativo do sangue (17860)

PÓDE-SE READQUIRIR A VIRILIDADE ?

Amigo leitor, se essa interrogação vos interessa, o instituto BEAUGENDRE — caixa 26 — BAHIA, mediante 600 réis em sellos do correio, vos enviará discretamente, acompanhada de um graphico viril, a sua valiosa brochura intitulada "IMPOTENCIA VIRIL E FRIEZA FEMININA", cuja leitura dissipará vossa duvida, além de garantir-vos a restauração e conservação desse bem precioso que constitue a virilidade. (17865)

Evite a grippe e resfriados, usando a solução SAPHROL durante e após o carnaval o melhor tonico antiseptico dos pulmões e o melhor reconstituinte do organismo enfraquecido

OURO

Pratarias e Joias

A Casa Roberto dá cotações: ouro trabalhado artistico, 12$; Platina de 30 a 50$ g.; Prata moeda, 60 % a 300 % agio. Brilhantes grandes ou pequenos e joias com brilhantes a Casa Roberto paga 50 % mais que esses pequenos compradores.

Aviso — Só recompramos aos collegas, das 9 ás 11 horas. Aos particulares, a qualquer hora. Concertam-se joias e relogios. Soldas de ouro 1$000. Concertos de relogios, 5$000.

AVENIDA RIO BRANCO, 127 em frente ao Jornal do Brasil (A 16791)

ACTOS RELIGIOSOS

Baroneza de Vasconcellos

Rodolpho Smith de Vasconcellos e senhora, Frederico Smith de Vasconcellos senhora e filhos, Francisca de Basto Cordeiro e filhos, José Smith de Vasconcellos senhora e filhos, barão e baroneza Smith de Vasconcellos e filhos, Rodrigo Smith de Vasconcellos, dr. Vasco Smith de Vasconcellos e senhora e dr. Nuno Smith de Vasconcellos senhora, e filhos, communicam a seus parentes e amigos o fallecimento de sua idolatrada mãe, no dia 22 do corrente. O enterro sairá hoje ás 10 horas, da rua Cosme Velho 38, para o cemiterio de São João Baptista. (A 16759)

Antonio Ferreira Milreus

GUILHABREU — PORTUGAL

VILLAS BOAS & CIA; convidam seus amigos, a assistirem á missa de 30º dia que, por alma do saudoso extincto e exmo. sr. ANTONIO FERREIRA MILREUS, pae de nosso chefe Carlos Ferreira Villas Boas, fazem celebrar, hoje, 23 do corrente ás 8 1|2 horas, no altar mór da egreja de São Francisco de Paula. Anticipadamente agradecem. (A 15930)

Antonio Ferreira Milreus

GUILHABREU — PORTUGAL

Francisco Ferreira Villas Boas, senhora e filhos, Carlos Ferreira Villas Boas, senhora e filhos, Antonio da Silva Duarte, filhos, noras e netos, convidam seus parentes e amigos, a assistirem á missa de trigesimo dia que, por alma do seu inesquecivel pae, sogro e avô, ANTONIO FERREIRA MILREUS, mandam celebrar, hoje, 23 do corrente ás 8 1|2 horas, no altar-mór da egreja de São Francisco de Paula, confessando-se, desde já, agradecidos a todos que comparecerem a esse acto.

Mal. Dr. Antonio Ferreira do Amaral

A directoria da Cruz Vermelha Brasileira, convida os parentes, socios e amigos do seu pranteado presidente Mal. Dr. ANTONIO FERREIRA DO AMARAL, para assistir ás exequias que serão celebradas por sua alma, na matriz da Candelaria, ás 10 1/2 horas de segunda-feira, 25 do corrente, setimo dia do seu passamento. (A 17087)

Antonio Gomes de Castro

(7º DIA)

Homero Gomes de Castro, senhora e filhos, Adolpho Teixeira Vasco Girão, senhora e filhos, Carlos Eugenio Leal, senhora e filhos e mais parentes, agradecem a todos que acompanharam os restos mortaes de seu idolatrado irmão, cunhado e tio ANTONIO GOMES DE CASTRO, e de novo convidam os seus parentes e amigos a assistirem á missa que por sua alma mandam celebrar hoje, sabbado, 23 do corrente, ás 9 1|2 horas, no altar-mór da egreja da Candelaria, confessando-se desde já summamente agradecidos a todos que comparecerem a esse acto de religião e amizade. (A 15879)

Eduardo Manoel Pinheiro

Izilda das Neves Pinheiro e filhos, Manoel Antonio Pinheiro e filhos (ausentes), José Manoel Pinheiro, Candido José Loureiro e familia, José João Loureiro e esposa, agradecem penhorados a todos os parentes e amigos que acompanharam os restos mortaes do seu inesquecivel esposo, pae, irmão e tio EDUARDO MANOEL PINHEIRO, e de novo os convidam para assistirem á missa de setimo dia que será celebrada na egreja de S. José, á rua da Misericordia, segunda-feira, 25 do corrente, ás 10 horas, e desde já se confessam summamente gratos. (A 15936)

Emilia Ferreira Braga

Maria Angelica Ferreira de Freitas, Maria Emilia Freitas de Azevedo, Alfredo Napoleão de Azevedo, Heraldo Napoleão de Azevedo e Flavio Napoleão de Azevedo, filhas, genro, netos e demais parentes de EMILIA FERREIRA BRAGA, communicam ás pessoas de suas relações que fazem celebrar missa de setimo dia por sua alma, segunda-feira, 25 do corrente, ás 10 horas, no altar-mór da egreja de N. S. do Monte do Carmo. (A 16725)

Julia Domingues da Silva

Rodolpho Domingues da Silva e senhora, Paulo Domingues da Silva, senhora e filho, Samuel Uchôa e senhora, Raul Uchôa, Blandina Domingues Vaiscante Domingues e Emma Domingues da Silva, irmão, sobrinhos, cunhados de JULIA DOMINGUES DA SILVA, fallecida em Fortaleza (Ceará), convidam os parentes e amigos para assistirem á missa que mandam celebrar ás 10 horas, hoje, sabbado, 23 do corrente, na egreja de Nossa Senhora da Conceição e Boa Morte, em suffragio de sua alma, confessando-se agradecidos a todos os que comparecerem a esse acto de religião. (A 16573)

D. Alexandrina Penna da Cunha

Sua familia convida a seus parentes e amigos a comparecerem á missa por sua alma, ... sabbado, 23 do corrente, trigesimo dia do seu passamento, confessando-se gratos. (A 16692)

João Machado Tosta

(7º DIA)

Antonio Machado Tosta e familia, convidam os parentes e amigos de JOÃO MACHADO TOSTA, para assistirem á missa de setimo dia que mandam celebrar segunda-feira, 25 do corrente, ás 9 horas, na egreja de S. Francisco de Paula, ... (A 16795)

Dr. Mauricio Leitão da Cunha

Falleceu hontem, ás 3 1|2 ... (A 16788)

Dulce de Azevedo Monnerat

(3º ANNIVERSARIO)

Seus paes, filho, irmãos e cunhadas communicam que a missa pelo terceiro anniversario do seu passamento, por alma da querida filha, mãe, irmã e cunhada DULCE DE AZEVEDO MONNERAT, terá logar amanhã, domingo, 24 do corrente, ás 9 horas, na matriz de Petropolis. (A 17079)

Agradecimento

Antonio de Souza Pamplona, Sophia Alves Pamplona e familia, penhoradissimos agradecem a todas as pessoas que os confortaram durante a enfermidade do seu querido SERGINHO, e bem assim a todos que o acompanharam até á sua ultima morada. (A 16737)

Floricultura Barbacena

Corôas e Palmas de flôres naturaes por preços modicos. Assembléa, 113. T. 1837 C. (19856)

GUARANA' Manés

Em fruta, em bastão e em pó. Deposito geral, Rua do Ouvidor n. 120. Tel. N. 1215 — *CASA GUARANA'*. (17871)

CASAS EM BOTAFOGO

Alugam-se as casas da travessa Pepe ns. 16, 18 e 32, que acabam de passar por grandes obras. As chaves estão com o encarregado na casa da esquina da rua da Passagem. — Para tratar com M. Gomes, na rua do Rosario n. 112, sobrado. (A 15490)

Para grandes e pequenos!

TODOS gostam do succo de uvas Welch. Aroma delicado, gosto agradavel, uma verdadeira delicia! Só por si, ou misturado com sumo de outras fructas, com agua simples ou gazosa, é sempre uma bebida refrigerante e consoladora. Vale a pena experimental-o!

Succo de Uvas **Welch**

GRATIS—Sirvam-se dar-nos o seu nome e endereço, assim como do seu fornecedor, e enviar-lhes-hemos o nosso folheto ensinando maneiras de servir o succo Welch.

PAUL J. CHRISTOPH CO. 98 Rua Ouvidor, Rio. 1183

ASTHMA

BRONCHITE ASTHMATICA

Pós Anti-Asthmaticos «DESCOBERTA JAPONEZA»

O legitimo traz um japonez

Exijam sempre esta marca

A' VENDA EM TODAS AS PHARMACIAS E DROGARIAS DO BRASIL. (17882)

BEBAM CAFE' **GLOBO** O MELHOR E O MAIS SABOROSO

FRUCTAL - Effervescente anti-acido e digestivo anti-dyspeptico e refrescante

LEILÕES

Leilão de Penhores
José Moreira da Costa & Cia.
9 — BECCO DO ROSARIO — 9
Em 6 de Fevereiro de 1929
Avisam aos srs. mutuarios que suas cautelas podem ser reformadas ou resgatadas até a vespera. (A 15886)

Leilão de Penhores
LIBERAL, BERLINER & CIA.
Em 26 de Fevereiro de 1929
RUA LUIZ DE CAMOES 58 E 60 (A 14676)

Leilão de Penhores
23 de Fevereiro de 1929
JOSE' CAHEN (A 14654)

Leilão de Penhores
Em 28 de Fevereiro de 1929
CASA GONTHIER
HENRY, FILHO & CIA.
(MATRIZ)
47, Rua Luiz de Camões, 47 (A 6251)

Implorando a caridade

ANGELA PELURANO, viuva, com 86 annos de edade, completamente cega.
MARIA VENTURA, de 96 annos de edade, viuva.
PAULINA DE FIGUEIREDO, viuva, com tres filhos e impossibilitada de trabalhar.
ENTREVADA, rua do Chichorro n. 47, casa XVII, doente, impossibilitada de trabalhar, tendo duas filhas sendo uma tuberculosa.
CARLOTA, pobre velhinha sem recursos.
ELVIRA DE CARVALHO, pobre cega e sem amparo de familia.
UM INFELIZ ALEIJADO.
FELICIANA LUCAS, viuva, paralytica.
VIUVA SANTOS, com 68 annos de edade, gravemente doente de molestias incuraveis.
JOSEPHINA GUIMARÃES DA SILVA, viuva com filhos e sem recursos.
FRANCISCA DA CONCEIÇÃO BARROS, cega de ambos olhos e aleijada.
VIUVA SOARES — Sem poder trabalhar.
THEREZA, pobre ceguinha sem auxilio.

COZINHEIROS

OFFERECE-SE uma cozinheira de forno e fogão. Dão-se referencias. Fazendo doces e massas. Prefere-se pensão de casa de familia [illegible] (A 16706) B

PRECISA-SE de uma boa cozinheira, que durma no aluguel. Rua Aguiar n. 22, Tijuca. (A 16726) B

EMPREGOS DIVERSOS

OFFICIAES electricistas installadores, competentes e serventes e bombeiros. Precisam-se á rua Mariz e Barros n. 366. (A 15823) C

PRECISA-SE de quem escreva a machina com desembaraço. Rua Haddock Lobo n. 20. (A 16739) C

PRECISA-SE de homens para limpeza e demais serviços, á rua Frei Caneca n. 121. (A 16741) C

PRECISA-SE de pedreiros de obra limpa e serventes, á rua Frei Caneca n. 121. (A 15827) C

PRECISA-SE pequeno para limpeza de escriptorio; rua Sete de Setembro n. 190. (A 16740) C

SENHORITA para secretaria. Necessita-se com alguma instrucção, comprovada honestidade [illegible] Cartas com informações detalhadas a S. P. E. no escriptorio desta folha. (A 16694) C

CENTRO

ALUGA-SE 2º andar mobilado proximo ao bairro Serrador. Informações com Santos. Avenida Rio Branco 126. (A 16750) D

ALUGA-SE uma sala á rua da Quitanda n. 57. (A 15938) D

ALUGA-SE um bom quarto encerado a um ou dois moços de todo respeito. Rua S. Pedro n. 188, 2º andar. (A 16778) D

ALUGA-SE no 1º andar duas magnificas salas juntas ou separadas [illegible] 2º andar. (A 15664) D

ALUGA-SE á rua S. Pedro, 314 [illegible] (A 15468) D

ALUGA-SE os predios da rua Tobias Barreto ns. 68 e 70 [illegible] (A 17003) D

ALUGA-SE por 750$ o predio numero 190, da rua Theophilo Ottoni [illegible] (A 17024) D

ALUGA-SE um quarto ricamente mobilado [illegible] (A 16685) D

PRECISA-SE de um escriptorio mobilado com telephone na Avenida Rio Branco ou ruas adjacentes. Dirigir-se a Agencia Havas. R. Bettencourt da Silva, 21 sala 4. (6047)

Dormitorios a 1:000$000
Fabrica: R. Sen. Euzebio, 88. (16987)

CATTETE

ALUGA-SE quarto com agua corrente, mobilado, com ou sem pensão, á rua do Cattete n. 44. (A 16823) E

ALUGA-SE quarto lindamente mobilado, tudo novo, com ou sem pensão, á rua Almirante Balthazar, 31, Jardim da Gloria. (A 16817) E

ALUGA-SE em casa de familia de todo respeito a rua Carvalho Monteiro n. 27, Cattete, sala de frente com terraço e excellente pensão. (A 16667) E

ALUGA-SE um bom quarto bem mobilado, em casa de familia. R. Conde de Irajá n. 56, Cattete. (A 16801) E

ALUGA-SE em casa de familia [illegible] Rua S. Salvador n. 50, Cattete. (A 16783) E

ALUGA-SE um apartamento bem mobilado [illegible] (A 15796) E

ALUGA-SE o grande predio da praia do Flamengo n. 84 [illegible] (A 16796) E

ALUGAM-SE salas juntas ou separadas [illegible] Rua Benjamin Constant n. 127 [illegible] (A 15630) E

ALUGA-SE sala de frente, decentemente mobilada, a cavalheiro distincto, proximo aos banhos do mar [illegible] (A 15014) E

PERTO dos banhos, familia aluga-se sala [illegible] rua Corrêa Dutra n. 154. (A 16773) E

FLAMENGO — Aluga-se uma sala de frente e quarto junto, para duas e tres pessoas, e mais um quarto para duas pessoas, no mesmo andar, mobiliado, com pensão. Rua Machado de Assis n. 10. (A 16676) E

PRAIA HOTEL — Flamengo 12. Diarias 10$ e 12$. Comida excellente. (A 15849) A

LARANJEIRAS

ALUGA-SE um quarto grande mobilado, e com agua corrente. Laranjeiras n. 147. (A 17005) F

ALUGA-SE um bom quarto á rua Ypiranga, 65 — Laranjeiras. (A 16743) F

ALUGA-SE em casa de familia, um ou dois aposentos bem arejados, para um senhor, ou moços ou mesmo para um casal que trabalhe fóra. A rua Alice n. 76, Laranjeiras. (A 16707) F

ALUGA-SE uma esplendida sala para familia de trato. Agua corrente. Grande parque para creanças. Laranjeiras n. 21. (A 15882) F

ALUGA-SE casa, banheiro, agua quente e fria; por 315$. Ver e tratar a rua Indiana n. 40, com Abilio, ou no 14, casa 1. (A 15831) F

ALUGAM-SE pequenos apartamentos no predio novo da rua Laranjeiras n. 371. (A 16680) F

EM optimas condições, aluga-se uma boa casa, na rua Alice n. 29, Laranjeiras. Trata-se das 14 ás 17, na mesma. (A 15790) F

QUARTO. Aluga-se independente, bem mobilado, a cavalheiro. Rua Guanabara n. 36, Laranjeiras. (A 17085) F

BOTAFOGO

ALUGA-SE o andar terreo do confortavel predio da rua General Severiano n. 126. (A 16773) G

ALUGA-SE por 400$ e taxas a casa n. 130 da rua Visconde de Caravellas, tendo jardim á frente e grande quintal; trata-se á rua General Camara n. 24, Peixoto & C. (A 17022) G

ALUGA-SE o predio da travessa Marquez de Paraná n. 3, com optimas dependencias para familia de tratamento. Ver e tratar no local a qualquer hora. (A 17008) G

EM casa de familia, rodeada de jardim, aluga-se quarto para familia [illegible] Rua Marquez de Abrantes n. 147. Telephone B. Mar 1514. (A 16606) G

SALAS. Ou quartos aluga-se [illegible] (A 15957) G

TO LET — Confortable furnished front room in family house. Paysandú, 147, near Flamengo. (A 15872) G

ALUGA-SE magnifico aposento de frente, mobilado, com pensão, em casa de familia de tratamento. Paysandú, 147. (A 15873) G

COPACABANA

ALUGA-SE casa pequena no Leme, mobilada com dois quartos [illegible] (A 16609) H

ALUGAM-SE bons quartos, com optima pensão e excellente serviço [illegible] á rua Figueiredo Magalhães n. 141, proximo á praia. (A 16741) H

ALUGA-SE á rua Barão da Torre n. 456 [illegible] Ipanema [illegible] (A 15946) H

ALUGA-SE uma casa de familia [illegible] (A 16694) H

ALUGA-SE casa nova mobilada [illegible] (A 16589) H

ALUGA-SE esplendida sala [illegible] (A 16169) H

ALUGA-SE á rua Ruy Barbosa [illegible] (A 16699) H

ALUGAM-SE bons quartos [illegible] Rua Copacabana n. 834. (A 15946) H

ALUGA-SE á rua Buarque [illegible] (A 16691) H

COPACABANA — Aluga-se [illegible] (A 16661) H

COPACABANA — Quarto [illegible] (A 16706) H

GAVEA

PERTO do Hippodromo Brasileiro, aluga-se uma casa com tres quartos [illegible] (A 16704) I

RIO COMPRIDO

ALUGA-SE o predio da Av. Paulo de Frontin [illegible] (A 15927) J

ALUGA-SE o confortavel predio da rua Barão de Itapagipe [illegible] (A 16699) J

TIJUCA

ALUGAM-SE os predios novos da rua [illegible] (A 15939) K

ALUGA-SE [illegible] (A 17061) K

ALUGA-SE á rua de Araujo [illegible] (A 16668) K

ALUGA-SE casa [illegible] (A 16669) K

ALUGA-SE um optimo aposento [illegible] (A 15878) K

ALUGA-SE um optimo quarto [illegible] (A 15878) K

TRASPASSA-SE um casa [illegible] (A 16680) K

SÃO CHRISTOVÃO

ALUGA-SE por 280$ e taxas a casa da rua Capitão Felix [illegible] (A 16445) L

ALUGA-SE o sobrado da rua Francisco Eugenio [illegible] (A 16445) L

ALUGAM-SE sala e quarto, em casa de familia. Rua Maria e Barros, 259, casa V. (A 17056) L

VILLA ISABEL

ALUGA-SE a casa da rua Luiz Gama n. 36 (Antiga Travessa São José). Preço 400$000. (A 17078) M

ALUGA-SE o predio da rua 28 de Setembro n. 154, que acaba de passar por uma reforma geral [illegible] (A 16599) M

ALUGA-SE uma casa nova e encerada na avenida 28 de Setembro n. 316, casa XI [illegible] (A 16665) M

ANDARAHY

ALUGA-SE com pensão quarto com agua corrente [illegible] Nictheroy. (A 14637) N

ALUGA-SE por 550$ o contracto de uma casa [illegible] rua Visconde de Itamaraty n. 149 [illegible] (A 15876) N

ALUGA-SE uma boa casa na rua Bella de S. Luiz, 12, Andarahy [illegible] (A 16710) N

LAPA

ALUGA-SE um quarto mobilado. R. Maranguape n. 32, Lapa. Phone Central 1052. (A 16815) P

SANTA THEREZA

ALUGA-SE o predio da rua das Neves n. 20 [illegible] (A 16756) S

ALUGA-SE uma casa assobradada [illegible] (A 16760) S

ALUGA-SE optima casa á rua Alegre n. 74 [illegible] Tratar Central 4421. (A 15923) S

MANGUE

ALUGA-SE optimo sobrado novo, á rua Cel. Pedro Alves, 122; Chaves no 124 [illegible] (A 16427) T

ALUGA-SE o 1º andar do predio á rua Benedicto Hypolito n. 43 [illegible] (A 13847) T

SUB. DA CENTRAL

ALUGA-SE á rua Aristides Caire n. 240, bungalow [illegible] (A 17092) U

ALUGA-SE optimo sobrado [illegible] (A 16995) U

ALUGA-SE o predio 32-A da rua José Vergueiro [illegible] (A 15815) U

ALUGA-SE no Meyer, á rua Ennes Galvão n. 76 [illegible] (A 16994) U

ALUGA-SE esplendida casa [illegible] (A 15590) U

ALUGA-SE [illegible] (A 14865) U

SUB. LEOPOLDINA

ALUGA-SE [illegible] rua Felisbello Freire n. 168 [illegible] (A 15668) V

3ª SEMANA DE BONIFICAÇÃO ESPECIAL — Com verdadeiro successo!
59$800 - 49$800 e 43$500
Estes e outros estylos. ULTIMAS NOVIDADES

A'Liegiana

49$800 — 43$500

É mais um vidro de fina essencia como [illegible]

Teleph. N. 7.632
Rua Ouvidor, 141, 1º andar. É a 4ª casa depois da Leiteria Palmyra.

VENDE-SE um bom terreno, á rua Jeronymo de Lemos, perto do Jardim Zoologico. Informações pelo telephone Villa 1504. (A 17072) 1

VENDE-SE o predio da rua Campos Salles n. 102, Praça Affonso Penna, para familia de tratamento, ver de 12 ás 18. (A 15940) 1

VENDE-SE, troca-se ou aluga-se uma optima casa [illegible] (A 17091) 1

VENDE-SE [illegible] (A 17093) 1

VENDE-SE magnifico predio, á av. Paulo de Frontin [illegible] (A 16780) 1

VENDEM-SE a 100 reis dois milhões de metros quadrados [illegible] (A 15760) 1

VENDE-SE por 25:000$ um terreno [illegible] (A 16758) 1

VENDE-SE o magnifico terreno da rua [illegible] (A 16797) 1

VENDE-SE com prestações um lote de terreno [illegible] (A 4959) 1

VENDE-SE [illegible] (A 16571) 1

VENDE-SE o predio da rua Barão de S. Francisco Filho [illegible] (A 15675) 1

VENDE-SE um terreno 10 x 50 [illegible] rua Prudente de Moraes n. 374 [illegible] (A 16454) 1

VENDAS DIVERSAS

COMPRAM-SE moveis, pianos, louças etc., ou mobiliario completo de casas. Tel. Norte 6332. (A 16673) 2

PIANO — Vende-se um, Pleyel [illegible] rua São Francisco Xavier n. 791. (A 16763) 2

PATECK-Phillipe — Vende-se um relogio desta marca [illegible] (A 17063) 2

VENDE-SE uma boa quitanda, rua Lobo Junior n. 75 [illegible] (A 17070) 2

VENDEM-SE mesas, cadeiras e mais utensilios [illegible] (A 16592) 2

VENDEM-SE dois dormitorios [illegible] (A 15591) 2

VENDE-SE sala de jantar [illegible] (A 15590) 2

VENDE-SE uma optima pensão [illegible] (A 16757) 2

VENDE-SE [illegible] (A 16943) 2

VENDE-SE [illegible] (A 16795) 2

VENDE-SE um piano Pleyel; rua Anna Barbosa n. 48. (A 15922) 2

VENDE-SE [illegible] (A 17070) 2

VENDE-SE [illegible] (A 15889) 2

VENDEM-SE tres caminhões quasi novos, 5 e 2 toneladas, 4 rodas forradas de borracha, 36 animaes de tracção [illegible] rua Coronel Pedro Alves n. 299, onde podem ser vistos. (A 16704)

NICTHEROY

VENDE-SE [illegible] (A 15922) 2

VENDAS DE PREDIOS E TERRENOS

CASA com terreno em esquina [illegible] (A 16698) 1

ACHADOS E PERDIDOS

A SALVADORA, Casa de emprestimos sob penhores [illegible] (A 16463) 4

CASA Gonthier — Henry, Filho & Cia. — Rua Luiz de Camões, 45 e 47. Perdeu-se a cautela [illegible] (A 16937) 4

COMPANHIA Aurea Brasileira — Rua Sete de Setembro, 187. Perdeu-se a cautela [illegible] (A 16722) 4

CIA. Aurea Brasileira — Av. Passos [illegible] (A 15799) 4

[illegible] (A 16817) 4

CASA Dias & Moysés [illegible] (A 16728) 4

CIA. Aurea Brasileira [illegible] (A 15803) 4

CASA Rocha [illegible] (A 15890) 4

VOSE' Cahen [illegible] (A 16689) 4

PERDEU-SE a caderneta n. 668.811 [illegible] (A 16825) 4

VIANNA, Irmão & Cia. — Rua Pedro I, antiga Espirito Santo, 28 e 30. Perdeu-se a cautela n. 166.377 [illegible] (A 16802) 4

VIANNA, Irmão & Cia.; rua Pedro I, antiga Espirito Santo, 28 e 30. Perdeu-se a cautela n. 162.051, desta casa. (A 16608) 4

VIANNA, Irmão & Cia.; rua Pedro I, antiga Espirito Santo, 28 e 30. Perdeu-se a cautela n. 159.259, desta casa. (A 16607) 4

TRASPASSA-SE

TRASPASSA-SE o contrato da casa á rua Conde de Irajá n. 58, recentemente reformada, com 6 quartos e demais dependencias. Ver e tratar de meio-dia ás 6. (A 16767) 5

TRASPASSA-SE o contrato de um 2º andar, optimas accommodações á rua S. José, 120-2º. (A 16806) 5

TRASPASSA-SE uma casa mobilada, á rua Andrade Pertence, 27, Cattete. (A 16517)

DIVERSOS

AFINADOR de pianos. Habilitadissimo, rapaz cego, e educado, diplomado pelo Instituto Benjamin Constant, afina a 10$ e 15$. Trata-se com dona Elvira, telephone Villa 0903. (A 15604) 3

A O rigor da moda. Vestidos para passeio e baile 85$. Manteaux de luxo á 95$. Chapéos á 15$. Roupas brancas, 1 Chale bordado á mão e pelles. Tudo para liquidar. Rua da Lapa 50 sob. Mme Machado. (A 16591) 3

A "Joalheria Valentim", vende, compra, troca, faz e concerta joias com seriedade; rua Gonçalves Dias n. 37; phone 994 Central. (A 14721) 3

AUTOMOVEIS E CAMINHÕES

CHEVROLET — R. Ferreira & C., rua Mariz e Barros 391, facilitam prazos e precisam de bons vendedores. (506)

BARCO para velas, remos, com ou sem motor, pouco uso, leve, boa marcha, para sport, até 5 pessoas, compra-se. Detalhes, se possivel photographia, preço, local, etc., dirigidos para Assignantes caixa postal n. 248 — Rio. (A 16810) 3

CARTOMANTE. D. Maria Emilia, a celebre e 1ª do Brasil e Portugal, consagrada pelo povo a mais perita, ultima palavra da cartomancia e em sciencias occultas; ás pessoas do interior, consultas por carta; seriedade e rigoroso sigillo. Residencia, rua Visconde do Uruguay n. 157, em Nictheroy, e caixa postal 1.688, Rio de Janeiro. (A 16570) 3

DINHEIRO — Quem desejar collocar capital a juros de 2% ao mez, procure o corretor Araujo Lima, á rua do Carmo n. 71-2º. (A 15765) 3

ENCERA, raspa e calafeta com machinas electricas. Norte 8341. — Antenor Corrêa, rua da Alfandega, 197. (A 17071) 3

3:000$000 á vista, a quem desejar vender um predio entre as estações Ramos-Bomsuccesso, ou mais perto da cidade, mesmo precisando de pequenos concertos, e o restante em prestações mensaes de 200$; trata-se com urgencia á rua Machado Coelho n. 62. Perto da estação. (A 16425) 3

BOLSAS para senhoras, só na fabrica. Acceitam-se concertos e reformas; tinge-se em côres. Praça Tiradentes, 12 — Centro Paulista. (A 16687) 3

Comichão empigens, manchas, espinhas e brotoejas, darthros, eczemas — applique Dermicura não é pomada. Em todas as Drogarias e pharmacias — vidro 2$500. (A 15599) 3

CASA Sol Nascente, compra-se heranças, adeanta inventarios, impostos e outros. Uruguayana 95. (A 13891) 3

DINHEIRO — Hypothecas, descontos, inventarios, alugueis ou outra garantia. Rua S. José n. 7, sob., sala 3, das 9 ás 11 e das 3 ás 5. (A 15820) 3

DINHEIRO rapido, sob immoveis. Casa Sol Nascente. Uruguayana n. 95. (A 12879) 3

ENCERADOR por empreitada. Raspa, calafeta e encera. Norte 3150. José Francisco. Rua Senador Pompeu n. 231. (A 15701) 3

HYPOTHECAS, a juros modicos, mesmo nos suburbios; maximo sigillo. Rua S. Pedro n. 80, sob., sala da frente, com o sr. Affonso. (A 16779) 3

LUSTRAÇÃO, armações, empalhação e concerto de moveis. Lamartine. Tels. Villa 1081 ou Beira-Mar 6113. (A 16811) 3

Mme. Zambelli Escola de chapéos e côrte, fundada em 1900. Acceita discipulas e as dá promptas com 25 lições. Corta moldes por medida. Rua S. José n. 80. (A 16653)

MACHINAS de escrever quasi novas e garantidas desde 150$000 vendem-se a praso e alugam-se. General Camara, 105. Tel Norte 1766. (5322)

V AGRIPPE o mais conhecido e o melhor remedio para combater a Grippe. — Rua da Quitanda, 27 — Adolpho Vasconcellos. (5282)

PIANO LUX

é o melhor e o mais barato vendas a dinheiro e a prazo
Fabrica: Avenida 28 de Setembro n. 341. Telephone Villa 3228. (533)

PIANOS Autopianos e Harmoniums concertos e afinações pelos melhores technicos e afinadores, sob a direcção de Carlos de Souza ex-technico das melhores casas do Rio. Rua Visconde do Rio Branco n. 59, sobr. Tel. Central 5896. (0174)

PIANOS R. Ferreira & C., a maior casa importadora do Brasil, mudou-se da rua S. Francisco Xavier 388 para Mariz e Barros 391. Não comprem sem visitai-a ou pedir catalogos. (16996)

PIANO "BRASIL" — Egual ao melhor estrangeiro. Vendem-se a praso e alugam-se. General Camara, 105. Telephone Norte 1736. (5323)

Suspensões

Atrazos e Falta de Regras, Difficuldades na Vinda, Colicas Uterinas.
As Senhoras que soffrem devem tomar as CAPSULAS MENAGOL que é o Remedio de Effeito Seguro.
Recommendado e Usado por Milhares de Senhoras pelos Esplendidos e Positivos Resultados sempre obtidos Nos Casos acima mencionados.

NA DROGARIA PACHECO
Rua dos Andradas, 43

Poltronas para cinema, Carteiras escolares, Cadeiras para todos os misteres, fabricadas em Imbuya. General Camara, 105 — Tel. N. 1736. (0554)

SER FELIZ nos negocios e amores, ter saude e realizar tudo que desejar; cartas com sellos para resposta; a F. P. Silva. Estação de Mesquita. E. do Rio. (A 16732) 1

TERRENO. Em Santa Thereza com 100 metros de testadas, plano e bem situado; vende-se á rua Oriente, 67; bonde Paula Mattos. (A 17054) 1

UM rapaz norte-americano de côr, deseja trocar idioma com uma senhorita. Cartas para Lambert, 78, rua Dois de Dezembro. (A 16719) 1

MEDICOS

CLINICA DE SENHORAS

Tratamento sem operação das hemorrhagias, faltas, colicas, etc., diathermia. Prof. Octavio de Andrade e dr. Cesar Esteves, largo de S. Francisco, 25. Phone Central 1591, de 9 ás 11 e de 1 ás 4. (A 13496) 6

IMPOTENCIA

Tratamento da impotencia sexual em individuos moços. Dr. José de Albuquerque. R. Carioca, 22, de 1 ás 6. (A 12898) 6

GONORRHÉA — Cura rapida e indolor pela alta frequencia — Dr. CAMILLO MONTEIRO — Rua Carioca, 6 — 4º (Das 2 ás 5). (A 16581) 6

CONSULTAS GRATIS

Pelo Dr. Luiz Lima Bittencourt, especialista em molestias dos
OLHOS, OUVIDOS, GARGANTA E NARIZ
todos os dias, das 9 ás 11 horas e pagas das 16 ás 18 horas. Consultorio — Rua Buenos Aires, 158 (entre Andradas e Uruguayana)
Tambem faz o tratamento da catarata sem operação, nos casos indicados. (A 16656

DR. BRANDINO CORRÊA

Molestias do apparelho Genito-Urinario, no homem e na mulher. OPERAÇÕES: Utero, ovarios, hernias, appendice, prostata, rins, bexiga, etc. Cura rapida por processos modernos sem dôr, da

GONORRHÉA

e suas complicações. Prostatites, orchites, cystites, estreitamentos, etc. Diathermia, Darsonvalização. Rua Republica do Perú, 23, sob., das 7 ás 9 e das 14 ás 19 hs. Domingos e Feriados, das 7 ás 10 hs. Central 2654. (A 14172) 6

Hydrocele
tratamento sem operação pelo DR. LEONIDIO RIBEIRO — Rua Gonçalves Dias 51. (A 15503)

GONORRHEAS e suas complicações em ambos os sexos. Cura radical por processos seguros e rapidos. DR. JOÃO ABREU — DR. DUARTE NUNES. Das 8 ás 19 horas. — Teleph. 5803 N. — Rua S. Pedro numero 64. (16995)

Instituto Orthopedico do Rio de Janeiro

Dr. Paulo Zander (com 23 annos de pratica na Allemanha).
Tratamento cirurgico e mecanico das malformações, molestias dos ossos, articulações, paralysias, etc. Mecanotherapia das fracturas. Officinas para apparelhos orthopedicos, pernas e braços artificiaes. Avenida Rio Branco 243-2º — Tel. Central 328 — Em frente ao Cinema Gloria. (3760)

HYDROCELE, ORCHITES, TUMORES DOS TESTICULOS E ESTREITAMENTO DA URETHRA

HYDROCELE — Cura radical sem dôr, sem operação cortante e sem privar o doente de suas occupações habituaes.
DR. LUIS DE MARCOS — Uruguayana, 105, das 2 ás 4. (19358) 6

DOENÇAS DA PELLE, SYPHILIS, VIAS URINARIAS
Dr. Raul Rocha

20 annos de pratica; Sete de Setembro, 94, das 9 ás 12 e das 3 ás 6. (A 16787) 6

GONOSÉA

Comprimidos para uso interno. Garantido contra Gonorrheas. (A 16742) 6

CLINICA JULIO DE MACEDO
(Vias urinarias - Orgãos genitaes)
Doenças venereas Tratamento cuidadoso e rapido quanto possivel da GONORRHÉA e complicações no homem e na mulher, cancros molles e adenites; syphilis DR. JULIO DE MACEDO rua da Carioca 54-A (8 ás 21) Tel. C. 3051 - Res. V. 5588.

DENTISTAS

Dr. Silvino Mattos, laureado especialista em dentaduras parciaes, de justa-posições e duplas, bem como em pontes. Rua 7 de Setembro, 194. (A 16724) 7

DENTISTAS — Vende-se magnifico conjunto, mogno, com combinação, cadeira e compressor, "Ritter" e as demais peças que constituem uma das melhores installações desta cidade. Informações com Waldir. Tel. Norte 6189. (A 17036) 7

DENTADURAS — Concertam-se com rapidez e perfeição. Dr. J. Gonçalves. Rua Sete de Setembro n. 190. (A 16793) 7

Dentaduras Concertam-se em poucas horas no laboratorio do dr. Silvino Mattos, á rua 7 de Setembro, 194. (A 16724) 7

DENTADURAS Concertam-se com a maxima rapidez e perfeição no laboratorio do laureado especialista dr. Silvino Mattos. Rua 7 Setembro, 194. (A 16724) 7

DENTISTA — Vendem-se uma cadeira, um motor electrico Ritter, um quadro electrico da Electro-Dental e um motor de pé. Rua dos Andradas n. 46. (A 16812) 7

Para a arte dentaria, exijam
MARCA SOL DE OURO REGISTRADA
EM TODAS AS CASAS DE ARTIGOS DENTARIOS (17884)

Dentista — Heitor Corrêa — Especialista em trabalhos a ouro e dentes artificiaes. Travessa São Francisco, 12. Tel. 3440. Central. (19860)

JOIAS VELHAS

Compra-se e paga-se bem, officinas proprias, de joias e relogios; reforma-se e troca-se, na Joalheria Raphael — Rua S. José, 43. (5066)

PARTEIRAS

PARTEIRA — Mme. Maria Josepha, diplomada pelo Rio e Madrid — Partos e outros trabalhos. Consultas das 9 ás 5. Avenida Gomes Freire n. 77. Central 3642. (A 13484) 3

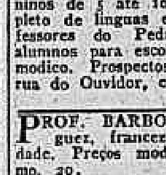

A SENHORA

Está triste? As suas regras são Dolorosas e irregulares, tome CAPSULAS SEVENKRAUT (Apiol Sabina Arruda) que ficará boa. Tubo 7$. A' venda na Drogaria Huber. Rua Sete do Setembro, 61. (A 14383) 8

PROFESSORES

AULAS de Arithmetica, algebra, contabilidade, portuguez. Rua São Pedro n. 145, sala 14. (A 15305) 9

BOM CURSO Turmas limitadas. Lentes praticos. Preparatorios, Seriados, Inglez Pratico, Contabilidade, Tachygraphia. Director: Mr. Rammel, Ouvidor, 58 — 2º (elevador). (A 16582) 9

CURSO de guarda-livros em 3 mezes pelo Professor Mario da Silva Pires, rua da Assembléa n. 101, sala 7, das 6 ás 9 da noite. (A 15945) 9

COLLEGIO S. Coração de Jesus — Rua Conde de Bomfim, 155. Internato e externato para meninas e meninos de 5 até 10 annos. Curso completo de linguas e sciencias, com professores do Pedro II. Preparam-se alumnos para escolas superiores. Preço modico. Prospectos na livraria Alves, rua do Ouvidor, e na séde do collegio. (A 16730) 9

PROF. BARBOSA, lecciona portuguez, francez, inglez e contabilidade. Preços modicos. Becco do Carmo, 20. (A 15832) 9

COPIAS á machina, ao mimeographo, traducções. Sete de Setembro n. 107. Escola Urania. (A 16535) 9

ESCOLA URANIA

Dactylographia, tachygraphia, curso commercial, linguas por professores natos, E. Mercantil, diurno e nocturno, tachygraphia ingleza. 7 Setembro, 107. (A 16536) 9

LINGUAS e mathematica, pelo prof. dr. Washington Garcia. Travessa S. Francisco de Paula, 24-2º. Elevador. (A 13983) 9

LUBA MANDUCHEVA, professora diplomada pelo Conservatorio de Praga, ensina piano, theoria e solfejo. Programma do Instituto. Sul 2697. (A 15809) 9

MLLE. RUFFIER, professeur de français, d'histoire et de littérature. 475. Conde de Bomfim V. 2529 ou V. 373. (A 16649) 9

PHYSICA e chimica, por explicador com longa pratica. Rua Soares Cabral n. 48. (A 15739) 9

TACHYGRAPHIA "Pitman-Viegas". O unico methodo proprio para estudo sem professor. Em todas as livrarias e na casa Crashley, R. Ouvidor n. 58. (A 14508) 9

PROFESSORA formada pela I. N. M. ensina piano, solfejo e theoria. Vae á casa da alumna ou collegio. Assembléa, 8, 2º andar. Central 1370. (A 16798) 9

TACHYGRAPHIA. Está publicada e á venda nas Livrarias Alves e Leite Ribeiro o Compendio de tachygrapho da Camara, Armando de Oliveira Carvalho, que conta, como collegas, alguns de seus alumnos. Aprende-se sem mestre e em pouco tempo. (A 14202) 9

TERRENO

na rua Jardim Botanico, medindo 1050 m2., frente para duas ruas; trata-se com Oscar, rua Sete de Setembro numero 197, sobrado. (A 15909)

PREDIO

Aluga-se um de 2 pavimentos com 5 dormitorios, salas de visita e jantar, banheiro, cozinha, etc., jardim e grande quintal. Rua Professor Gabizo numero 30, onde se trata. (A 15906)

CASA MOBILADA

Aluga-se ou traspassa-se uma boa casa, para familia de tratamento ou pensão, mobilada com todo o conforto. Phone Beira Mar 4145. (A 15915)

MODELADOR MECANICO

Camillo S. Leite, executa qualquer encommenda. Rua Morro do Vintem, 31, Eng. Novo. Telephone 0257. (A 16708)

TERRENO EM LARANJEIRAS

Vende-se um lote 10 x 33, á rua Smith Vasconcellos n. 73, junto da estação do Corcovado. (A 15887)

GELADEIRA RUFFIER

tamanho médio, quasi nova, vende-se por 150$000. Rua Santa Clara n. 87, Copacabana. (A 16702)

HEMORROIDES
Varizes

Cura completa sem operação e sem dôr ao alcance de todos. — ASSISTENCIA S. LUCAS — Praça da Bandeira. Telephone Villa 0402. (A 15912)

MOÇA

Desejando montar um atelier, procura senhor que adiante pequena quantia, pagamento conforme se combinar. Resposta para a Caixa deste jornal a Moça. (A 16709)

FAZENDOLA

Vende-se em Martins Costa, com 22 alqueires (10 em mattas), 8.000 pés de café, com fruto pendente para 400 arrobas, 6 casas colonos, boa pastagem, Altitude 500 m. Estrada de automovel á porta. Ver e tratar no local com o proprietario, Tobias P. de Souza. (A 16484)

RS: 10:000$000

Quem dispuzer deste capital e quizer ter um lucro certo de 3 a 5 contos mensaes, escreva para dr. Carvalho, 34, rua Conde de Lage (A 15772)

APOLICES PERDIDAS

Perdeu-se as apolices uniformizadas juros de 5 %, de 1:000$000, ns. 428618 e 428619, pertencentes a João Pereira de Mello Moraes. Res. Nictheroy, Alameda S. Boaventura, 137. (A 14992)

FLORIDA HOTEL THEREZOPOLIS

Junto á Estação da Varzea. Installado caprichosamente, ha dias inaugurado. Cozinha de 1ª ordem. Bar e Restaurante. (A 15851)

USINA DE LACTICINIOS

Vende-se ou aluga-se uma bem installada, em Cachoeira, Estado de São Paulo, E. F. C. do Brasil. Póde exportar leite para S. Paulo e Rio. — Trata-se com J. Bram — S. Paulo — Rua Conselheiro Chrispiniano n. 7. (A 16791)

V. Ex. Soffre de Hernia?

Quer curar-se Completa e Radicalmente ?

Faça Gratis, Esta Experiencia

Applique o nosso preparado á qualquer quebradura, antiga ou recente, grande ou pequena, e terá dado o primeiro passo para o caminho da cura. E' esta uma verdade que á milhares de pessoas tem convencido.

REMESSA GRATIS PARA EXPERIENCIA

Rogamos a todos os herniados, homens, mulheres e creanças que nos peçam lhes enviemos uma amostra do nosso preparado para que, á nossa custa, o possam experimentar. Este maravilhoso producto é altamente estimulante e de seguros effeitos.

Basta friccionar os musculos ao redor da abertura herniaria para que, immediatamente, estes comecem a endurecer até que a abertura se feche natural e gradualmente e, em pouco tempo, se torne absolutamente desnecessario o uso da funda.

NÃO DEIXEM DE PEDIR UMA AMOSTRA DO NOSSO PREPARADO, ENVIADA GRATIS PARA QUALQUER ENDEREÇO

Se a sua quebradura fôr dessas que ainda não lhe causam grande incommodo, não deve isto ser uma razão para que V. Ex. se sujeite ao inconveniente e desconforto de uma funda. Porque continuar á soffrer deste mal? Por que correr o risco da gangrena, e não eliminar desde já os perigos de outras complicações e padecimentos geralmente occasionados e resultantes de uma hernia mal tratada ou descuidada, apparentemente sem importancia mas que, de um momento para outro, se poderá transformar nas do genero que levam o paciente ao leito de um hospital ou á mesa de operações?

Ha muitas pessoas que, diariamente correm perigos desta natureza sem disso se aperceberem, e isso porque as suas hernias as não incommodam e não as impedem de attender e realizar as suas occupações quotidianas.

Escreva-nos sem perda de tempo, pela volta do correio, enviando-nos o coupon abaixo devidamente enchido e assignado.

COUPON

W. S. Rice, Ltd., (S. 1403),
8 & 9, Stonecutter St., London, E. C. 4, Inglaterra
Queiram enviar-me uma amostra gratis do seu preparado estimulante contra a hernia.
Nome ....
Endereço ....
Cidade ....
Estado ....
(19838)

BOTAFOGO

Aluga-se na rua Voluntarios da Patria n. 277, esquina S. João Baptista, sobrado acabado de limpar, com quatro quartos, 2 salas, banheiro com aquecedor e demais dependencias. As chaves estão no n. 275 da mesma rua, (botequim). Informa-se na rua da Quitanda n. 9. (D 17013)

CASA COM GARAGE

Traspassa-se uma mobilada rua transversal ao Cattete, informar na Pharmacia Popular 91 rua Cattete. (A 16576)

SALA INDEPENDENTE

Aluga-se uma mobilia com pensão. Senador Dantas 22 . (A16648)

TYPOGRAPHIA

Vende-se uma machina 2 A, uma Minerva e material typographico. Occasião. Está funccionando. De 1 ás 4 horas na rua dos Invalidos, 114. (A 16616)

APPARTAMENTO DE LUXO

Aluga-se na "Casa Tamandaré" para familia de tratamento; á rua Almirante Tamandaré n. 77. (A 15793)

INDICADOR

MEDICOS

Dr. Luiz Ramos — Conde Bomfim 300 (Granado), res. n. 685. V. 1639.
Dr. I. Malagueta — R. do Carmo, 5. (Esq. de S. José). Tel. 2652. C.
Dr. A. Pamplona — Medeiros Passaro 35, Tijuca. V. 1276, 1º de Março, 13 N. 5303, das 15 ás 17 horas.
Dr. Henrique Duque — Rua Chile, 11. Resid.: R. Ibituruna, 73.
Dr. W. Shiller — (Mentaes e nerv.). R. M. Olinda (1-3). Tel. S. 2404.
Dr. João Pacifico — Frei Caneca 273. T. Central 1298.
Dr. Augusto Tavares — Res. e cons. Cattete 186 e 91. T. B. M. 3327-2115.
Dr. Dauro Mendes — Assembléa 70. (C 0935. P. Boto 206. S. 3462.
Dr. Lacé Brandão — Sete de Setembro 97, 1º (3 horas).
Dr. Gilberto Gonzaga Romeiro — Cons. S. José 69 — Res. Sul 2111.
Dr. Flavio de Moura — R. Buarque n. 33, Leme. Tel. Sul. 1052.
Dr. Moncorvo — (Creanças), Rodrigo Silva 18 (3 hs.). Moura Britto 58.
Prof. dr. Austregesilo — Doenças nervosas. Praça Floriano. Edificio do Cinema Gloria, 3º andar.

CLINICA MEDICA

DR. BASTOS DE AVILA — Res. General Polydoro n. 185 — Tel. Sul 2748. Cons: Rua Sete de Setembro n. 194. Tel. C. 1555.

MEDICOS ESPECIALISTAS

Dr. Renato de Souza Lopes, prof. da Fac. — Doenças do app. digest. e nervosas. Raios X — S. José, 39.
Dr. Guilherme Eisenlohr — Tuberculose, com 34 annos de pratica. R. Marechal Floriano 44 13 ás 18 hs.
Dr. Murillo de Campos — D. mentaes e nervosas. R. Fachet 21, ás 2 horas.
Dr. Montenegro Villela — Doenças internas coração e pulmões. Carioca, 48. 3ªs, 5as. e sab. (2 ás 4). C. 1525.
Dr. M. Esberard Leite — Cl. medica. Mol. creanças. Pr. Floriano 23 (5º) 2ªs., 4ªs. e 6as. (2 horas).
Dr. Jayme Poggi — Cirurgia geral, cirurgia plastica; rugas, correcção de seios, do ventre. Rua do Carmo, 5. Tel. C. 0490.
DR. DETSI FILHO — Ultra violeta Syphilis. 43 Ourives. N. 2879.
Dr. Ferrari — Reiniciou suas consultas das 2 ás 4, á rua 1º de Março n. 13.

DR. ARAUJO DOS SANTOS Tuberculose (pneumothorax) pulmões. R. Carioca, 48. (4 hs)) Tels. C. 1525 e V. 4397.

Tratamentos pelos Raios X

Dr. Nelson Miranda — Dir. do Inst. Rad. e Phys. do Rio de Janeiro — Mol. das senhoras, syphilis e vias urinarias. Tumores malignos, fibromas bocios, ganglios. Epilação sem operação. R. da Carioca 48. C. 1525.

DOENÇAS DA PELLE E SYPHILIS

Dr. F. Terra — Prof. da Faculdade de Medicina; r. Urugayana n. 22, ás 14 hs. Applicações de radium.
Dr. Werneck Machado, da Policlinica Geral e da Santa Casa. Largo da Carioca 11-1º (INSTITUTO ALVARO ALVIM). Tratamento pelos raios ultra-violetas, diathermia, electro-coagulação, galvanocaustia, alta-frequencia, ar quente, correntes galvanicas e faradicas, neve carbonica, radium, 2 ás 5. Teleph. C. 4748.
Dr. A. F. da Costa Junior — (Ass. da Fac.) Pelle, Syphilis, Tumores, Physiotherapia. Assembléa 47. C. 2972.
Prof. dr. Rabello — Trata de tumores e doenças da pelle pelo radium e outros agentes physicos. Rua 7 de Setembro, 81.
Dr. A. Ferreira da Rosa — Assist. Faculdade. Rua S. José, 118. C. 2245.
Dr. A. Gavião Gonzaga — Com 3 annos pratica hospitaes Nova York, Paris e Vienna. Molestias da pelle, couro cabelludo e unhas; syphilis e tumores da pelle. Plastica cutanea: depilação, tatuagens, cicatrizes viciadas; espinhas, manchas, verrugas signas, etc. Raios X. Radium U. V. e Infra-Vermelhos, Diathermia, N. Carbonica etc., das 3 em diante. Carmo, 5, 2º, esq. S. José. C. 0492.

DOENÇAS DAS CREANÇAS

Dr. Araujo Costa (da Fac. de Medic.). 70 Assemb. 2 ás 5. Tel. res. Ip 0800.
Dr. Wittrock — Dos hosp. creanças Berlim. Ourives 7 — C. 0952.

Dr. Massilon Saboia — Russell 52, 3 horas — 3ªs, 5ªs e sabs. B. M. 1601.
Dr. Mario G. Ramos — Chile 23. A's 3 hs. Chamados Ip. 0319.

DOENÇAS MENTAES E NERVOSAS

Prof. Dr. Henrique Roxo — Cons. no Largo da Carioca 16 e 18 (sobrado), nas 2ªs., 4ªs e 6ªs., das 3 ás 7 1/2. Res. Avenida Pasteur 296, Tel. Sul 0824.

MOLESTIAS DOS PULMÕES E DO CORAÇÃO

Dr. Cunha e Mello — Chefe de serv. de tuberculose do H. D. Pedro II. R. Carioca, 40. Tel. C. 0767.

TUBERCULOSE, D. DOS PULMÕES

Dr. Heitor Achilles—Prat. dos Hosp. e Sanat. da Dinamarca. Assembléa, 61.
Dr. Julio Monteiro — Prat. Hosp. Europa. Urug. 27. 4 hs. 3ªs, 5ªs e sab.
Dr. Roberto Santos — Da Poli. Geral. Pneumothorax. Carioca 40 (2 ás 5).

MOLESTIAS DO CORAÇÃO, VASOS E RINS

Dr. F. de Arêa Leão — Com longa pratica da especialidade e grande tirocinio clinico. Methodos modernos de diagnostico e tratamento. Av. Rio Branco, 143, 5º andar. Das 3 ás 5 horas. — Tel. C. 3665 — Resid. Visconde de Pirajá n. 401. Tel. Ip. 1656.

CLINICA DE VIAS URINARIAS

Dr. Rodolpho Josetti — Ex-director do Dispensario Central de Prophylaxia das Doenças Venereas (Saude Publica). Longa pratica dos hospitaes da Allemanha. Trata pelos mais recentes processos, modernos methodos seguros e afficazes de diagnosticos e therapeutica. Urethroscopias anterior e posterior. Cystocopias. Diathermia e alta frequencia. Cura radical da gota militar, cystites, prostatites, orchites, hydrocele, tumores, impotencia genital etc. — Rua 13 de Maio n. 44. Diariamente das 8 ás 11 hs. am., das 4 ás 7 e das 8 ás 10 horas. Tel. 1000 Central.
Dr. Americo Valerio — Da Faculdade de Medicina. — Rua 7 de Setembro 139, 2º — C. 1768. Diariamente, das 4 ás 7 horas.

Dr. Santos Rocha — Vias Urinarias — Cons. e residencia, Praça Floriano, 23. — 4º andar, Casa Allemã. Tel. C. 5044. De 3 ás 7 horas.

MOLESTIAS DE SENHORAS E CREANÇAS

Dr. Abelardo Alves de Barros — Cons. R. Conde Bomfim 300 (V. 3225). Res.: Araujos 59 (V. 3550). Consultas 2ªs., 4ªs. e 6ªs. de 1 ás 3.

MEDICOS HOMOEOPATHAS

Dr. José de Castro — Mol. de creanças e adultos. Carioca 33, ás 3 hs. 3ªs., 5as. e sabs. H. Lobo, 279.

CIRURGIA GERAL

Dr. J. B. Canto — Ex-assistente do professor Gosset Pauchet, Paris, cirurgião da Assistencia Publica, Assistente da Faculdade de Medicina. Cirurgia geral, sem especialidade: appendice, estomago, vesicula biliar, molestias de senhoras, vias urinarias, apparelhos em geral. Rua da Quitanda, 33. Tel. N. n. 336. Sul 3145. Consultas gratis na Policlinica de Botafogo, ás terças, quintas e sabbados, 8 ás 10.

CLINICA CIRURGICA, VIAS URINARIAS

Dr. A. Costallat — Rua Carioca, 6 3º and., 4 ás 6 hs. C. 3950.
Dr. Rubens Farrulla — 7 de Setembro 48 (ás 5 horas). Tel. N. 3616.
Dr. Lincoln de Araujo — Assembléa 81 (3 ás 5 hs.) Tels.: C. 3551 e V. 326.
Dr. Guilherme Vianna — Assembléa, 70 (C. 935). M. Olinda 104. (S. 1453).

OPERAÇÕES

Dr. Fernando Vaz, do Hospital São Francisco de Assis. Operações em geral. Diagnostico e tratamento das affecções dos app. digestivo, urinario e genital. R. Conde Bomfim 663. (V. 1223). Assembléa 27. (C 0730).

HEMORRHOIDAS, DOENÇAS DO RECTO E ANUS

Dr. Raul Pitanga Santos — Passeio 56, 10 ás 12 e 1 ás 5. C. 2369.

PARTOS E MOLESTIAS DAS SENHORAS

Dr. Daciano Goulart — R. Uruguayana, 35. (4 ás 6). Tel. C. 3762.
Dr. Camacho Crespo — R. Conde de Bomfim, 577. Tel. V. 1771.
Dr. Condeixa Filho — Cons. Uruguayana 104, 4º andar 1 ás 4. Tel. N. 1146
Dr. Rocha Maia — Uruguayana 63 (2 ás 6) C. 411—Tel. resid. V. 1575.
Dr. F. Carvalho Azevedo — da Santa Casa e Pró-Matre — 13 Maio 53, (3 ás 5). T. C. 4395. Res. V. 627.
Dr. Miguel Feitosa — Da S. Casa G. Camara 328 (N. 8233), 2ªs. 4ªs e 6ªs.

CIRURGIA, MOL. SENHORAS VIAS URINARIAS

Dr. E. Decourt — Assembléa 49, ás 5 hs. Res. Cattete 270 (B. M. 0768).
Dr. Osorio Mascarenhas — Av. Rio Branco, 257 (3 ás 5). C. 0940.
Dr. Corrêa de Araujo — S. José 69 (1 ás 4). C. 0515. Res. Ip. 0211.)

CIRURGIA GERAL, PARTOS E D. DE SENHORAS

Dr. Arnaldo Cavalcanti — R. 7 de Setembro 135 4 ás 6. C. 2089.
Dr. Antonio Amarante — Cons. Pr. Floriano 55-4º 4 1|2 h. Res. Ip. 0108.

DOENÇAS DOS RINS, BEXIGA PROSTATA E URETHRA

Dr. Alvaro Moutinho — r. Buenos Aires 77, 4º andar, de 9 ás 5 hs.

DOENÇAS VENEREAS E DAS VIAS URINARIAS

Dr. Julio de Macedo — R. Carioca 54-A (8 ás 21). Tel C. 3051. Res. V. 5588.

CIRURGIA ABDOMINAL, GYNECOLOGIA, PARTOS

Dr. Arnaldo de Moraes — Docente da Fac. Medicina: r. Assembléa 87, das 3 ás 5 horas. C. 2604 e B. M. 1933.

OCULISTAS

Gabriel de Andrade — Uruguayana, 37 (1 ás 4).
Dr. Chaves de Freitas — Consultas das 3 ás 5. Rua Assembléa, 56. Casa Rocha. Tel. C. 2928.
Dr. L. de Gouvêa—Rua 1º de Março 7 (3 ás 5). N. 7008 e Sul 0951.

OLHOS, GARGANTA, NARIZ E OUVIDOS

Dr. Raul David Sanson — S. José 43 1º, das 2 ás 5. Tel. C. 5197.

GARGANTA, NARIZ E OUVIDOS

Dr. Souza Mendes — Rodrigo Silva 28, de 2 ás 4. C. 1838.
Drs. H. Mercaldo e A. Lacerda — Carioca 28: Das 13 ás 17 horas.
Dr. Francisco Eiras — S. José 61. Tel. C. 4625 (3 ás 6 hs.)
Dr. Antonio Leão Velloso — Assistente do prof. Raul D. de Sanson. São José 43, de 12 ás 14 horas, excepto segundas e sextas-feiras.

ANALYSES CLINICAS, LABORATORIOS

Drs. E. Lindemberg e A. Madeira — Assembléa 58 (2 hs.) C. 0451.

CIRURGIÕES-DENTISTAS

Octavio Euricio Alvaro—Rua da Carioca, 50 — C. 3392 e Jardim 1196.

HOMOEOPATHIA

Almeida Cardoso & Cia. — R. Marechal Floriano 11 — Tel. N. 0993.
Coelho Barbosa & Cia. — Rua Ourives 38 — Tel. N. 3731.
Affonso Corrêa Bastos & Cia. — Rua S. Pedro 247. Tel. N. 3048.

ADVOGADOS

Dr. Alvaro Goulart de Oliveira—Avenida Rio Branco, 114, sala 5.
Dr. Salgado Filho — Rua Rosario, 84. Tel. 5304. Norte.
Drs. Verissimo de Mello e Domingos Lourada — Quitanda, 45, T. C. 3907.
Dr. J. M. Mac Dowel da Costa — General Camara 66, Tel. N. 4747.
Dr. João de Almeida Rodrigues — Misericordia, n. 6 — Tel. 0603.
Drs. Clovis D. de Abranches e Castellar Cabral — Rosario, 82. (N. 6822).
Dr. C. Daniel de Deus — S. José 81 (sobr.). — Tel. C. 1631.
Dr. Sylvio Camacho Crespo — R. 1º de Março 20. Tel. N. 1677.
Carlos da Silva Costa e Verissimo de Mello — Edificio do Cinema Gloria salas 2 e 3 — Praça Floriano. 31.

PREPARADOS PHARMACEUTICOS

Xarope de S. Braz — Para tosse, grippe e molestias do apparelho respiratorio. Em todas as pharmacias e drogarias.

CORRETORES DE FUNDOS PUBLICOS

Lucrecio Fernandes de Oliveira, rua 1º de Março, 83 Tel. 4468, Norte

HOTEIS E PENSÕES

Hotel Avenida — O mais importante do Brasil. End. Telegr. "Avenida".

OS MELHORES CAFÉS

Café Idéal — Sempre puro. Dep. rua Sauda 141 e 159. Tel. 707. Norte.

JOCKEY-CLUB

PROGRAMMA OFFICIAL DA 4ª REUNIÃO, EM 24 DE FEVEREIRO DE 1929, EM FAVOR DA ASSOCIAÇÃO DE CHRONISTAS DESPORTIVOS

A's 13,50 — 1ª carreira — Premio CIRCULO DE IMPRENSA — 1.200 metros — Premios: 4:000$ e 800$000

	Kilos
1 D. Chimango	54
2 Cellmêne	53
3 Belliqueux	54
4 Kipper	54
5 Montalvo	54
6 Manita	52
7 Florida	52

A's 14,20 — 2ª carreira — Premio ASSOCIAÇÃO BRASILEIRA DE IMPRENSA — 1.400 metros — Premios: 4:000$ e 800$000

	Kilos
1 Hastapura	52
2 Homenagem	52
3 Perrier	54
4 Vislumbro	53
5 Tentação	53
6 Salomé	53

A's 14,50 — 3ª carreira — Premio ASSOCIAÇÃO DE CHRONISTAS DESPORTIVOS DE S. PAULO — 1.600 metros — Premios: 4:000$ e 800$000

	Kilos
1 Secretario	50
2 Corcovado	52
3 Tira Teima	56
4 Intrepido	56
5 Sério	50
6 Zig	56

A's 15,20 — 4ª carreira — Premio ASSOCIAÇÃO DO IMPRENSA BRASILEIRA — 1.600 metros — Premios: 4:000$ e 800$000

	Kilos
1 Tucano	54
2 Viola Dana	52
3 Finorio	54
4 Havana	52
5 Itan	52

A's 15,50 — 5ª carreira — Premio CENTRO DOS CHRONISTAS SPORTIVOS — 1.300 metros — Premios: 4:000$000 e 800$000

	Kilos
1 Migneaux	54
2 Gloxinia	54
3 Patusco	50
4 Mercador	56
5 Aldeano	54
6 Argos	50

A's 16,20 — 6ª carreira — Premio OTHELO DE SOUZA — 1.600 metros — Premios: 4:000$ e 800$000

	Kilos
1 Ultimatum	56
2 Ravissant	55
3 Mouro	48
4 Desejado	52
5 Prosa	51
6 Patifo	51
7 Bidu'	49

A's 16,50 — 7ª carreira — Premio OLIVAL COSTA — 1.600 metros — Premios: 4:000$000 e 800$000

	Kilos
1 Rosemary	50
2 Rhodesia	51
3 Calepino	53
4 Grinalda	51
5 Lulito	51
6 Lageado	43
7 Galaor	56
8 Tattersal	53
9 Epiros	50

A's 17,20 — 8ª carreira — Premio HIPPODROMO BRASILEIRO — 2.000 metros — Premios: 4:000$ e 800$000

	Kilos
1 Rafles	51
2 Gran Capitan	57
3 Lugo	50
4 Gimone	56
5 Rafalo	52
" Estylo	50

A's 17,50 — 9ª carreira — Premio ASSOCIAÇÃO DE CHRONISTAS DESPORTIVOS — 2.200 metros — Premios: 5:000$ e 1:000$000

	Kilos
1 Ennervante	53
2 Algarabia	50
3 Balila	52
4 Dark Eys	57
" Middle West	52

Rio de Janeiro, 20 de Fevereiro de 1929.

A COMMISSÃO DIRECTORA DE CORRIDAS. (6059)

FILTRO FIEL

(SYSTEMA PASTEUR)

Adaptação da vela "SENUN"

(Approvado e recommendado pela Saude Publica como um dos melhores filtros da actualidade)

Os microbios que a agua contem, são origem de graves doenças que nos roubam o socego e em muitos casos a propria vida!

Filtrae a vossa agua preferindo

FILTRO FIEL

(SYSTEMA PASTEUR)

Como fabricantes dos de pedra natural garantimos este nôvo filtro, actualmente um dos nossos melhores productos.

A ECLECTICA

Fabrica: J. R. NUNES & CIA. - Est. do Riachuelo Rio de Janeiro

(0963)

Fazenda "São Paulo"

C. Mogyana — Sertãozinho

DIVIDIDA JUDICIALMENTE

POSIÇÃO: — Altitude 558 metros e muito saudavel.
AREA: — 295 alq. terra rôxa inclusive 80 alq. de bôas invernadas, pasto com abundantes e bôas aguadas, 8 alq. de matto mais ou menos. Terreno plano e sem pedras.
COLLOCAÇÃO: — Dista:
4 klm. da Estação de Iracema.
4 " " " Julio Pontes.
12 " " " Ribeirão Preto.
8 " " " Sertãozinho.
2 " " " da Villa Santa Cruz.
CASA: — Confortavel vivenda com luz electrica, agua encanada, exgotto, telephone e apparelhos hygienicos.
CAFÉ: — 167.842 cafeeiros produzindo e completamente esparramados.
BEMFEITORIAS: — Terreiro ladrilhado para 2.000 alq. de café, provido de magnifico lavrador com abundancia de agua e moega para 400 alq., casa com moinho para fubá, machina para raizes e cannas. Casa de machina e bôas tulhas, machina "Amaral" movida a electricidade. Estabulos para 50 vaccas e com vagonetes para esterqueira. Cocheiras, mangueiras e ceva com agua corrente.
VEHICULOS: — 2 caminhões, 1 carrinho, um troly, um semitroly, 4 carretellas, 2 carroças, tudo em arreamento.
ANIMAES: — 30 burros, 5 cavallos de sella, 150 cabeças de gado, 25 cabeças de porcos.
COLONIA: — Bôa casa de administração com agua corrente, 23 casas duplas feitas de tijolos para colonos. Está toda colonizada com familia italianas.
UTENSILIOS DE LAVOURA: — Arados, carpideiras, etc.
POMAR: — Existe na fazenda um bom e grande pomar já formado, horta e etc.
PREÇO: — 1.000 contos de réis, condições de pagamento a convencionar.
Safra futura calculada em 10 mil arrobas.
Para informações:
No Rio com o Dr. Stylita Junior — R. Republica do Perú', 98 — 5º andar.
Em S. Paulo com o sr. Francisco M. Ferreira Junior — Rua Arthur Prado, 64.

As massas de semolina AYMORÉ são especialmente indicadas para crianças, dada a sua pureza e valor nutritivo. Peça

MASSAS ALIMENTICIAS AYMORÉ

SECC PROP. MOINHO INGLEZ J.P

(5346)

COMO MEDIDA PRECAUTORIA CONTRA IMPALUDISMO

"SAL DE FRUCTA" ENO "FRUIT SALT"

(7065)

LIVRARIA ALLEMÃ

Rua Chile, 7 - Tel. Central 183 - Caixa 2274

UNICA LIVRARIA ALLEMÃ nesta cidade

Grande sortimento de obras sobre MEDICINA e ENGENHARIA

Revistas e figurinos em lingua allemã

Correspondentes na Allemanha, na America do Norte e na Inglaterra

Grande Stock em musicas para piano

OURO

Prataria e Joias

COMPRA-SE

Compra-se ouro a 8$500 e 6$000. M. A. 10$000. C. Rp. 20$000. Antiguidade, 30$ cada gramma.

Pratarias antigas como sejam salvas, candelabros, castiçaes, apparelhos de chá, paliteiros fruteiros a 500 — 700 — 1200 — 2000 e 3000 a gramma — Joias com brilhantes fazem-se grandes offertas e com seriedade.

Brilhantes grandes precisamos comprar e por isso pagamos a 3, 4 e 6 contos cada quilate.

Não vendam os seus objectos sem primeiro ouvir os avaliadores da Joalheria THESOURO DO CASTELLO, casa que offerece garantia e credito; peçam informações.

Prata moeda 200 % e 300 % de agio antiga.

R. URUGUAYANA, 9, proximo á Carioca.

(A 16774)

«FARELLO SERTÃO»

(DE CAROÇO DE ALGODÃO)

Alimento sem rival para os animaes. Augmenta consideravelmente a producção do leite. O mais rico em proteina e o mais economico

COMPANHIA INDUSTRIA E VIAÇÃO DE PIRAPÓRA

Pirapóra — E. F. C. B. — Minas

Escriptorio: Av. Rodrigues Alves, 431

(17817)

SANATORIO RIO COMPRIDO

Direcção do Dr. CRISSIUMA FILHO

SITUADO EM MEIO DE PARQUE AJARDINADO PARA CONVALESCENTES, PARTOS E OPERAÇÕES e toxicomanos, podendo o doente tratar-se com seu medico particular. Secção especial para tratamento medico e cirurgico ao alcance de todos.

DIARIAS A PARTIR DE 15$000

Nas segundas, quartas e sextas, das 9 ás 10 o Dr. Crissiuma Filho dá consultas da sua especialidade (molestias das senhoras e das vias urinarias) por preços modicos. Duchas, banho de luz e raios ultra-violeta.

Rua Santa Alexandrina, 284 — Tel. Villa 4001

(7161)

LIMPA METAES FINOS -PHAROL- LIMPA METAES BRUTOS

(2064)

REPRESENTAÇÃO

Importante fabrica allemã de anelinas para tingir em casa, marca conhecida, procura representante para os Estados do Rio de Janeiro e Minas Geraes.

Prefere-se casa atacadista que disponha de bôas relações na praça e no interior.

Exige-se referencias commerciaes e bancarias. Offertas a caixa postal 2599 São Paulo.

XAROPE PEITORAL

— DE —

ANGICO COMPOSTO

TOSSES, BRONCHITES AGUDAS ou CHRONICAS, CATARRHOS, CONSTIPAÇÕES, INFLUENZA, ASTHMA, COQUELUCHE, DEFLUXO, etc.

Vende-se em todas as Pharmacias e Drogarias — Deposito: "Pharmacia Bragantina" — Rua Uruguayana n. 105.

Teu é o mundo

INTELLIGENTE LEITOR OU ENCANTADORA LEITORA:

Queres conhecer os meios que te guiarão a conseguir Fortuna, Amôr, Felicidade, Exito em Negocios, Jogos e Loterias? — Pede GRATIS meu livrinho "O MENSAGEIRO DA DITA". Remette 300 réis em sellos para resposta.

Direcção: Professora Nila Mara — Calle Matheu, 1924 — Buenos Aires (ARGENTINA).

Navegação do Rio São Francisco

DESPACHO DE MERCADORIAS

Empreza Viação do São Francisco em trafego mutuo com as Estradas de Ferro Central, Oeste de Minas, Leopoldina, Rede Sul-Mineira, e todas as demais filiadas á Contadoria Ferroviaria. Despachos de mercadorias entre as estações dessas Estradas e todos os portos do rio São Francisco e seus affluentes Rio Grande, Correntes e Preto.

Agencia em Pirapóra. Vapores todas as semanas. Informações: Avenida Rodrigues Alves, 431 — Empreza Viação do São Francisco. (17814)

TERRENOS no GRAJAHU'

Vendem-se os lotes ns. 32 e 34 da rua Grajahú. Preço de occasião. Informações com o sr. Americo, á rua Visconde de Inhaúma 83-loja. (4888)

CORRETORES

Importante companhia de seguros, organizando uma nova carteira, offerece excellente opportunidade remunerativa á corretores activos e bem relacionados. Cartas para a Caixa Postal 1.137.

(6175)

Impotencia

é curada pelo

ELIXIR VITA-SENIL

App. pelo D. N. S. P.

ALFANDEGA, 26 — 2º.

(6220)

Amarellão - Opilação

Tratamento seguro e garantido com os comprimidos de PHENATOL — considerado ha annos, entre os seus congeneres, o especifico da Opilação. Preparado com productos fornecidos pela firma allemã J. D. RIEDEL — BERLIM — BRITZ. Não exige dieta nem purgantes. A cura é confirmada pelo exame das fezes.

Com o emprego do — PHENATOL — e em seguida dos comprimidos de — FERRO ORGANICO — tem-se absoluta certeza da cura da Opilação e da Anemia produzida por essa molestia. A' venda em todo o Brasil. Preço de cada tubo 3$000. Depositarios Geraes. Para todo o Brasil Araujo Freitas & Cia. — 88, Rua dos Ourives — Laboratorio, 103 Rua do Costa. — RIO DE JANEIRO.

BIOTONICO FONTOURA

O FORTIFICANTE IDEAL

— PARA —

HOMENS, SENHORAS E CREANÇAS

Consagrado pelas maiores notabilidades medicas, em virtude do valor de sua formula, um dos maiores triumphos da industria pharmaceutica brasileira.

Biotonico Fontoura

corrige as Alterações nervosas, combate a Depressão e a Fraqueza, melhora as Funcções digestivas, auxilia a Assimilação, estimula a Actividade cellular e contribue para normalisar as Funcções do organismo, produzindo Energia, Força e Vigor, que são os attributos da Saude.

(17873)

KRAEMINA

Formula do Prof. Dr. Pedro da Cunha

POUCOS VIDROS COMBATEM

COQUELUCHE, ASTHMA, TOSSE e BRONCHITES

"Attesto que o "KRAEMINA" responde com resultados extraordinarios nos casos de coqueluche, bronchites chronicas e asthmatica. Por ter encontrado este preparado de um effeito rapidissimo, não deixo de o aconselhar na minha clinica". São Paulo, 21-2-1927. (Assg.) Dr. Roberto Lomonaco.

Agentes geraes: ARAUJO FREITAS & CIA. Rio

(5368)

CABELLO CORRIDO

Até nas pessoas de côr

Per mais crespos ou ondulados que sejam os cabellos, até mesmo nas pessoas de côr, ficam lisos, com o uso continuado do novissimo preparado "ALISANTE".

Preço 4$500, pelo Correio, 6$000.

Vende-se na Perfumaria A' Garrafa Grande, Rua Uruguayana n. 66. Rio.

Pedidos a EMILIO PERESTRELLO. (17851)

O perigo da insolação

Durante o verão são frequentes os casos de insolação, que attingem em geral os arthriticos, os auto-intoxicados e os que soffrem de arterio-esclerose ou de deficiencias e perturbações circulatorias e renaes.

O tratamento preventivo deverá visar, além das medidas hygienicas, o auxilio e estimulo dos orgãos eliminatorios.

A URIDINA GRANADO, energico dissolvente do acido urico e uratos e excellente antiseptico das vias urinarias, está naturalmente indicada para tal fim, como activo diuretico que é. O seu uso, mesmo prolongado, não offerece perigo algum. (6187)

Escola Allemã

para Meninos e Meninas

DEUTSCHE SCHULE FUER KNABEN UND MAEDCHEN

Rua Carlos de Carvalho, 76

(Fundada em 1862)

A reabertura das aulas deste antigo e acreditado estabelecimento de instrucção primaria e secundaria terá logar sexta-feira, 1 de Março do anno corrente, ás 9 horas. A matricula de novos alumnos será feita de 21 de Fevereiro a 28 de Fevereiro, das 9 ás 12 horas da manhã, na secretaria da escola.

Informações, desde já, na portaria. (15236)

CAVALLO

Vende-se um bom cavallo 1|2 sangue, andaluz, preto, para montaria ou reproducção. Trata-se á rua Sete de Setembro n. 84. (A 15913)

DODGE

Vende-se um quatro cylindros, bem calçado e licenciado. Tratar com Paulo. Rua Gonçalves Dias n. 46. (A 16693)

AUTOMOVEIS

Todos em perfeito estado Cadillac de 5 e 7 log. Lincoln e Packard de 7 log., Buick, Willy Knight e de outros bons fabricantes por preços de occasião e facilidade de pagamento. Visite o nosso deposito de autos usados, á rua Sen. Vergueiro, 174.

S. A. EST.os MESTRE E BLATGÉ. (4827)

LOTERIAS

Loteria da Capital Federal

Lista geral dos premios da 43ª extracção realizada em 22 de fevereiro de 1929, 92ª do plano numero 46.

Premios sorteados

40.660	20:000$000
23.561	3:000$000
69.692	2:000$000

2 premios de 1:000$000

2066 5299

6 premios de 500$000

29923 32965 39959 42605 58582
66504

23 premios de 200$000

2245	2442	3205	5403	7925
13086	13074	26558	30072	31053
31684	33751	40895	41214	43164
47950	48065	50846	54042	55897
	59798	60615	66750	

66 premios de 100$000

773	1243	2868	5401	6603
7621	8018	9912	10515	10710
11366	13288	13757	14820	15049
16277	16507	18162	19194	19397
20617	22513	22868	23717	27395
28263	29104	29243	29459	30472
31973	32192	33675	35219	36288
37012	38313	38908	40324	40523
41385	41642	41746	42324	42455
43485	43474	44683	45083	45693
49290	49598	52005	53075	56126
56625	57051	58846	58880	58910
60746	61070	62737	62825	63217
		68635		

Approximações

40659 e 40661	300$000
23560 e 23562	100$000
69691 e 69693	50$000

Dezenas

40651 a 40660	60$000
23561 a 23570	40$000
69691 a 69700	30$000

Terminações

Todos os numeros terminados em 60 têm 4$; em 0 têm 2$000; exceptuando-se os terminados em 60.

O ajudante do fiscal do governo, dr. Octaviano du Pin Galvão — Pelo director assistente, Manoel Luiz Pereira Bernardino, sub-chefe da contabilidade — O escrivão, Firmino de Cantuaria.

Todos os numeros terminados em 04, 05, 23, 59, 61, 65, 66, 82, 92 e 99, tendo o carimbo do balcão do "Ao Mundo Loterico" e não estando premiados têm direito a metade da quantia do seu preço acquisitivo em bilhetes de outras loterias.

— O "Ao Mundo Loterico" — paga os premios pela lista acima visto a mesma ser official.

Dezenas

7611 a 7620	60$000
60261 a 60270	30$000
59231 a 59240	30$000

Terminações

Todos os numeros terminados em 612 têm 24$; em 270 têm 18$; em 238 têm 18$; em 12 têm 6$; em 2 têm 3$; exceptuando-se os terminados em 12.

Todos os numeros terminados em 03, 04, 11, 14, 15, 38, 57, 60, 65, 69, 70, 74, 76, 99 tendo o carimbo do balcão do "Ao Mundo Loterico", e não estando premiados têm direito a metade da quantia de seu preço acquisitivo, em bilhetes de outras loterias.

— O "Ao Mundo Loterico" — paga os premios pela lista acima visto a mesma ser official.

Loteria do Estado do Rio de Janeiro

Lista geral da 18ª extracção de 1929 extrahida em 22 de fevereiro de 1929 98ª do plano numero 10.

Premios sorteados

7.612	10:000$000
60.270	3:000$000
59.238	2:000$000

2 premios de 1:000$000

7699 8674

5 premios de 500$000

[illegible]

12 premios de 300$000

[illegible]

37 premios de 120$000

[illegible]

RODA DA FORTUNA

1º Premio	0660—15
2º "	3561—16
3º "	9692—23
4º "	2066—17
5º "	5299—25
Moderno	278—20
Rio	990—23
Salteado	10

Para hoje:

1736 8974

9654 2341

VARIANDO

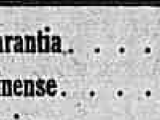

-5716- ZANGÃO

A' Garantia	355
Fluminense	147
Operaria	301
Noite	072
Caridade	489
Mineira	364

Nictheroy, 22-2-929

FORTIFICANTE PERFEITO

PHOSPHO - CALCINA - IODADA

Poderoso reconstituinte para adultos e creanças

Prescripta diariamente pelos medicos mais notaveis do paiz, que attestam a sua bella confecção, o seu sabor agradabilissimo e os seus grandes effeitos therapeuticos, a PHOSPHO - CALCINA - IODADA é empregada com grande successo nas adenopathias, lymphatismo, escrophulose, rachitismo, tuberculose, anemia, neurasthenia, phosphaturia, chlorose, bocio, bronchite asthmatica, manifestações da syphilis, dentição, rheumatismo chronico, convalescença e durante os periodos da gravidez e do aleitamento.

Cada frasco é acompanhado da transcripção de mais de 200 attestados de medicos notaveis do Brasil e que são, no Rio de Janeiro, os professores Oscar de Souza, Dias de Barros, Oswaldo de Oliveira, Nascimento Gurgel, Rocha Vaz, J. Marinho, Nascimento Bittencourt, Paulino de Souza, Francisco Eiras, ... [illegible] ... em Minas, Dr. Beucher Pinto e no Ceará, Dr. José Paracampos. (17872)

FLORIDA HOTEL

(FLAMENGO)

Recentemente inaugurado com todo o conforto moderno. Preços de reclame. Rua Ferreira Vianna 75|77.

(A 16469)

COMPANHIA BRASIL CINEMATOGRAPHICA

ODEON

AS OPINIÕES DIVERGEM...
UNS DIZEM QUE É'...
OUTROS DIZEM QUE NÃO É'...

mas XENIA DESNI acha que

Beijar não é Peccado

em uma linda comedia dramatica do PROGRAMMA SERRADOR.

IDA E VOLTA — comedia, em 2 partes, da Pathé — REVISTA ODEON.

Horario — 2,00 — 3,40 — 5,20 — 7,00 — 8,40 e 10,20.

DEPOIS DE AMANHÃ — vereis de novo

Norma Talmadge

no bello romance da First National

Segredos

Um dos seus mais lindos films.

Apresentação do PROGRAMMA SERRADOR.

GLORIA

HOJE e amanhã — esse film delicioso do Programma Urania.

Perfumes, Flores e Beijos

com a linda MONA MARIS

VADIOS VELHACOS comedia do P. Matarazzo
NO FIM TUDO DA' CERTO desenhos animados do P. Urania.

Horario — 2,00 — 4,30 — 6,30 — 8,30 e 10,30.

Depois de amanhã - Estréa da Companhia Danillo de Oliveira

de Sainetes e Peças ligeiras

com a peça argentina:

- Papae é Gigolô -

Traducção de Celestino Silva

Personagens: — Aurelio — Danillo de Oliveira; Delfina — Amelia de Oliveira; Victoria — Rosalia Pombo; Faustina — Elvira de Jesus; Pancracio — Idelfonso Norat; Fernando — Armando Braga; Miguel — Leopoldo Prata.

Ensceneação de Armando Braga — Ponto, Victor Pereira — Contra-regra, Cerqueira Lima.

Na téla — o grandioso film do Programma Urania — com Lil Dagover e Willy Fritsch — LABIOS SELLADOS.

Mem de Sá

HOJE — Um lindo programma

Ricardo Cortez

no film em 10 partes, do Programma Serrador

ORCHIDEA

VICTOR MCLAGHLIN, no romance em 7 partes, da Fox

Piratas do Rio Hudson

Visões Napolitanas — documentario, da Fox, em 1 parte

Republica

HOJE — Um formidavel programma:

Charles Chaplin

(CARLITO) na comedia em 7 partes, da United

O CIRCO

LYA DE PUTTI

no romance em 7 partes, do P. Serrador

Romance de Comediantes

NEGOCIO QUE DA' — comedia em 2 partes, da Pathé — REVISTA ODEON — informativo.

COMPANHIA BRASIL CINEMATOGRAPHICA

CAPITOLIO — IMPERIO

HORARIO: 2-3,40-5,20-7-8,40-10,20 | HORARIO: 2-3,40-5,20-7-8,40-10,20

HOJE

PARAMOUNT JORNAL Nº 44 | PARAMOUNT JORNAL Nº 43

GRETA GARBO e WERNER KRAUS em RUA DAS LAGRIMAS
STREET OF SORROWS

Um drama que se resume assim: uma mulher, a miseria e o peccado.

PROGRAMMA REX

REPORTAGEM SOBRE O BANHO A FANTAZIA NA PISCINA DO "FLUMINENSE F. CLUB" COLHIDA PELO "PARAMOUNT JORNAL"

KARL DANE e GEORGE K. ARTHUR em CAMARADAGEM
uma comedia da M.G.M.

REPORTAGEM SOBRE O CARNAVAL ACOMPANHADA PELA "THE BRASILIAN DEVILSJAZZ" ESPECIALMENTE CONTRATADA

A SEGUIR

DOCAS DE NOVA YORK com George Bancroft

MARUJO SEM PAVOR com RICHARD DIX — RUTH ELDER

Theatro Recreio

Empresa A. Neves & Cia.

(HOJE)

(Amanhã — Sempre)

A's 7 3|4 e 9 3|4

O maior acontecimento theatral dos ultimos 30 annos, na opinião do publico e da imprensa.

— A melhor revista de MARQUES PORTO e LUIZ PEIXOTO:

MISS BRASIL

que caminha victoriosamente para o SEGUNDO CENTENARIO de exhibições.

Notaveis creações de ARACY CORTES, a mais brasileira de nossas actrizes, OLYMPIO BASTOS, PALITOS, J. FIGUEIREDO e LYDIA CAMPOS.

Grande successo de toda a grande companhia.

A grande artista ITALIA FAUSTA, em papeis a caracter.

AMANHÃ — Grandiosa matinée ás 2 3|4 — AMANHÃ

Segunda-feira, 25

Realização do festival commemorativo da campanha do Exercito Portuguez na Africa oriental, transferido da noite de 21 do corrente para esta data, e o qual terá a honrosa assistencia do Snr. embaixador de Portugal e do illustre Almirante Gago Coutinho.

A seguir: A apparatosa revista MANDA QUEM PÓDE

SEMPRE:

MISS BRASIL

(A 15944)

Theatro CARLOS GOMES

EMPREZA PASCHOAL SEGRETO

HOJE — A's 7 3|4 e 9 3|4 — AMANHÃ

4 grandiosos espectaculos genuinamente portuguezes.

Com a immortal peça em 1 acto do consagrado autor lusitano: BENTO MANTUA.

O FADO

Com a genial actriz, o idolo da colonia portugueza.

ZULMIRA MIRANDA

A peça terminará com "repsodias" de fados e canções portuguezas por: Zulmira Miranda — e pelo seu grupo de 10 eximios guitarristas.

DUAS NOITES CONSAGRADAS AO CORAÇÃO PORTUGUEZ

PREÇOS: Frizas e Camarotes: 25$000; Poltronas 5$000; Galerias 2$000 e Geraes 1$500. (A 17098)

BRAZA DORMIDA

Uma super-producção brasileira da PHEBO BRASIL FILM, de Cataguazes com

Luiz Sorôa — Nita Ney

Pedro Fantol e Maximo Serrano

Um romance de acção intensa e um lindo drama de amor.

DISTRIBUIÇÃO EXCLUSIVA DA UNIVERSAL PICTURES DO BRASIL S. A.

A PARTIR DE 4 DE MARÇO NO

PATHÉ-PALACE

WILLY FRITSCH e LIL DAGOVER em

PROGRAMMA URANIA

LABIOS SELLADOS

a soberba producção allemã que estreará

Segunda-feira

— NO —

GLORIA

O affecto que prendia Eva a Wilbur era um mundo de caricias imaginaveis. Seus LABIOS SELLADOS eram um compromisso de honra, de maneira que os amantes só se falavam por beijos longos e apaixonados.

Este film não será exhibido nos Cinemas de COPACABANA, TIJUCA, RUA DA CARIOCA e HADDOCK-LOBO.

TRIANON

Companhia Procopio Ferreira
Empreza Procopio Ferreira

HOJE | HOJE

VESPERAL ELEGANTE
A's 4 HORAS
SESSÕES A'S 8 e 10 HORAS

Que culpa tenho eu de ser bonito!

A ENGRAÇADISSIMA E FORMIDAVEL COMEDIA DE ARNICHES QUE TEM FEITO DELIRAR DE RISO O RIO DE JANEIRO EM PEZO.

Procopio

NA INTERPRETAÇÃO DO IMPAGAVEL SENADOR FRADIQUE TEM UMA DAS SUAS MAIS NOTAVEIS CREAÇÕES COMICAS

AMANHÃ — VESPERAL A'S 3 HORAS. (A 16814)

Cinema LAPA
Av. MEM DE SA' 23. C. 2543

O Aguia

com RODOLPHO VALENTINO e mais duas comedias
Só em Matinée:

Pirata Phantasma
1º e 2º episodio

Cine RIO BRANCO
(EX-UNIVERSAL)
R. Senador Euzebio 132 — N. 1639

Deuses, homens e féras

com EILLEN KNETYR e mais duas comedias
Só em Matinée:

Rei da Floresta
10º episodio
(6037)

ELECTRO-BALL

R. VISCONDE DO RIO BRANCO, 51

HOJE — 14 Horas — HOJE

UM ESPLENDIDO TORNEIO ESPORTIVO EM 30 PONTOS
DURALDE — JULIO (Azues) versus ERDOZA — NILO (Vermelhos)

No Cinema: ERROS DA VIDA — Oito actos dramaticos, filmados com DOROTHY FILIPPS.

Um bello programma — — NO — — Um bello programma
ELECTRO-BALL
RUA VISCONDE DO RIO BRANCO, 51 (A 16813)

CINE MODELO

R. 24 de Maio, 287 — J. 0578

"FORÇA QUE SEDUZ"
com THOMAS MEIGHAN,
Uma comedia e um jornal
Amanhã:
MATINE'E A'S 2 E 4 HORAS
2ª feira:
"Paraiso Imaginario"
com ESTHER RALSTON e
"Procellas do Coração"
com RAMON NOVARRO
(6036)

Popular

(HOJE)

Thomas Meighan, em — Força que seduz.
Ken maynard, em — No Valle da Aventura.
Rex Bell, em — Chegar a tempo
A Setta escarlate, e
Comedia.

Mascotte

(HOJE)

John Barrymore, em — A Tempestade.
A Setta Escarlate, e
Comedia.

Primor

(HOJE)

Lon Chaney, em — Piratas modernos,
June Collier, em — O despertar da Virtude.
O Brasil mysterioso,
Jornal e Comedia.

Paris

(HOJE)

Ralph Lewis, em — O MACHINISTA,
Gloria Swanson, em — AMOR DE SUNYA, e
Comedia.

Nacional

R. V da Patria 335. T. S. 0072
Hoje e Amanhã:
JUNE COLLIER, em
O Despertar da Virtude
Fox-Film
CORINNE GRIFFITH, em
Jardim do Eden
United Artists
Amanhã: Matinée.

CINEMA MEM DE SA'

HOJE — em um PROGRAMMA GRANDIOSO — o artista querido

RICARDO CORTEZ

no film sensacional e de grande belleza—do PROGRAMMA SERRADOR com XENIA DESNI e LOUISE LAGRANGE

Orchidéa

Piratas do Rio Hudson

7 actos da FOX FILM — com o artista VICTOR MCLAGHLIN — VISÕES NAPOLITANAS — film documentario da Fox

Cinema Theatro REPUBLICA

HOJE — Um grande programma especial para mostrar

CHARLES CHAPLIN - o CARLITO

na estupenda comedia da UNITED ARTISTS cujo exito tem sido formidavel em toda a parte!

- O CIRCO -

LYA DE PUTTI — a formosa estrella do PROGRAMMA SERRADOR no romance de sensação

Romance de Comediantes

NEGOCIO QUE DA' — comedia em 2 partes da Pathé — REVISTA ODEON.

Theatro S. José

Empreza Paschoal Segreto

MATINE'ES DIARIAS A PARTIR DE DUAS HORAS

HOJE — Na Tela — HOJE
EM MATINE'E E SOIRE'E

A RAINHA DO PACIFICO

A magistral producção da Warner Bros, com DOLORES COSTELLO

TIMIDO HEROE

Film interessantissimo da FOX, com REX BELL

PALCO — Sessões de 4,20 e 8,20 — PALCO

A peça comica de grande successo, de adaptação de LUIZ ROCHA

O Tio Borges

Exito brilhante de LIA BINATTI, MANOELINO TEIXEIRA, MANOEL DURAES

SEGUNDA-FEIRA — NA TELA EM MATINE'E E SOIRE'E — SEGUNDA-FEIRA

Aventuras de uma nota de banco

Curiosissimo film da FOX, com IVA WANJA e WERNER FULTERER

Paraiso a Beira-mar

Producção admiravel do Programma Serrador, com RICARDO CORTEZ e CARMEL MYERS

PALCO — Sessões de 4,20 e 8,20 — PALCO

A hilariante peça adaptada por SIMÕES COELHO:

O' meu irmão, salva-me!

Novo successo da COMPANHIA DE THEATRO COMICO
(A 17083)

CINE-PARQUE BRASIL
RUA D. ANNA NERY, 258
Villa — 3289

A LEI DOS FORTES, com Thomas Meighan e A TIA DE CARLITOS, com Sidney Chaplin. 2a feira: O CAVALLEIRO DO DESERTO, com Buzz Barton e ARMADILHA PERFUMADA, com Clive Brook e Mary Brian. (6038)

LOJA

Aluga-se uma loja pequena installada com boas armações e vitrines, no melhor ponto de varejo. Avenida Passos, propria para chapelaria, camisaria armarinho, brinquedos, etc. Trata-se na R. Ledo 51, com o sr. Rocha das 4 ás 5 horas da tarde. (A 15816)

Cine Meyer

DOUGLAS FAIRBANKS na super-producção da United Artists
Don Q. o Filho do Zorro
11 actos majestosos
Comedia em 2 actos e
DESENHO ANIMADO
No palco:
HUMBERTO
Ventriloco com seus bonecos
Segunda-feira:
"Sua Majestade o Dolar"
— E —
"CASA DA VERGONHA"
(6041)

CENTRAL

Charles Murray — 2ª FEIRA — Louize Fazenda
na melhor comedia destes ultimos tempos
VENUS A' SOLTA
"First National"

HOJE

MAFALDA & MORENO
magnificos bailarinos e acrobatas.

THE ALBERTOS
eximios equilibristas sobre varas

LOS ROMOS
em trabalhos de força

NO PALCO

POCH
o cão que advinha e faz calculos mathematicos
Um prodigio!

SILOS & LEKAR
musicaes excentricos

PERLA & RODOLPH
acrobatas fantasistas

LOLA CARELLI
cantora lyrica

NA TELA

Johnny Hines

na esplendida comedia

Idéa mãe
"First National"

Como extra:
CHIQUINHO QUEBRA TUDO
Comedia
M. G. M. News 69 — Jornal

2ª feira — ESTRÉA de
LUCINDA TORRE
coupletista

HORARIO DO PALCO:

A's 3 1|2 e 8 1|2:
THE ALBERTOS.
MAFALDA & MORENO.
POCH.
PERLA & RODOLPH.

A's 5 1|2 e 11 hs.
LOS ROMOS.
LOLA CARELLI.
SILOS & LEKAR.

IDEAL

R. Carioca 60|64 — Tel. C. 10..

(HOJE)

Sid. Chaplin

na estupenda alta comedia

SAIAS
"Metro Goldwyn Mayer"

Ken Maynard, no lindo film, da "FIRST NATIONAL"
O CAVALLEIRO DA ESPERANÇA

2ª feira — Johnny Hines, em IDEA MÃE — "First National"
Patsy Ruth Miller, em BEIJOS EM PAGA — "Universal"

IRIS

HOJE

R. Carioca, 49|51 — Tel. C. 4152

FRED THOMPSON — EM — O GRANDE BEMFEITOR
9 actos da "Paramount".

MARION NIXON — EM — LABIOS RUBROS
7 actos da "Universal".

No PALCO

A burleta em 2 quadros, de Alvaro Peres e musicas de L. Piedrahita
EU PRECISO AMAR
pela Cia. Lyson Gaster — Juvenal Fontes (Jeca Tatú)

A's 3 e 8 1|2

2ª feira — Charles Rogers, em O LEÃO DA TURMA — "Paramount". — Karl Dane e George K. Arthur, em CAMARADAGEM — "Metro Goldwyn Mayer".
No palco: — O MUNDO ESPORTIVO, original de Antonio Magalhães.

Atlantico
Tel. Ip. 1571
Hoje e amanhã
LAWRANCE GRAY, em
VULTOS NOCTURNOS
"Metro Goldwyn Mayer"
CHARLES MURRAY, em
TIRANDO O PARTIDO
"First National"
Amanhã: MATINÉE.

Americano
Tel. Ip. 0622
Hoje e amanhã
SID. CHAPLIN, em
O CAÇADOR DE FERAS
"Prog. Matarazzo"
IRENE RICH, em
ESCRAVA DO OURO
"Prog. Matarazzo"
Amanhã: MATINÉE.

Guanabara
Tel. Sul 2418
Hoje e amanhã
RAMON NOVARRO, em
PROCELLAS DO CORAÇÃO
"Metro Goldwyn Mayer"
RICHARD DIX, em
O BATE BOLA DO AMOR
"Paramount"
Amanhã: MATINÉE.

Tijuca
Tel. V. 3655
Hoje e amanhã
RONALD COLMAN e
VILMA BANKY, em
NOITE DE AMOR
"United Artists"
TED WELLS, em
O VALLE ENCARNADO
"Universal"
Amanhã: MATINÉE.

America
Tel. V. 4575
Hoje e amanhã
LEWIS STONE e
NORMAN KERRY, em
A LEGIÃO ESTRANGEIRA
"Universal"
BUSTER KEATON, em
MARINHEIRO DE ENCOMMENDA
"United Artists"
Amanhã: MATINÉE.

Brasil
Tel. V. 2012
Hoje e amanhã
LUCY DORAINE, em
A ULTIMA CARTADA
"First National"
CHARLES MURRAY, — em
TIRANDO PARTIDO
"First National"
Amanhã: MATINÉE.

Velo
Tel. V. 0874
Hoje e amanhã
JACK HOLT, em
AGUA VIVA
"Paramount"
Creighton Hale, em
POR CULPA ALHEIA
"Paramount"
Amanhã: MATINÉE.

Haddock Lobo
Tel. V. 0480
HOJE e AMANHÃ
LEWIS STONE e
NORMAN KERRY, em
A LEGIÃO ESTRANGEIRA
"Universal"
AL. HOXIE, em
CAPRICHOS DO DESTINO
"E. D. C."
Amanhã: MATINÉE.

Villa Isabel
Tel. V. 1582
Hoje e amanhã
LUCY DORAINE, em
A ULTIMA CARTADA
"First National"
BILL CODY, em
O PREÇO DO MEDO
"Universal"
2ª feira: Estréa da Companhia NOUVELLES FOLLIES.

Pav. Botafogo
Praia de Botafogo, 470
HOJE e AMANHÃ
3 grandes funcções!
GRANDE CIRCO SEYSSEL
Magnificas variedades e attracções!
Os melhores comicos do Rio!
Terminará o espectaculo com a representação de uma esplendida peça.